印[illegible]

# 遼代年表

九江東塾堂堂去
今日讀書無此人
半榻花陰一瓶水
不知門外是紅塵

弟黃榮康

如水紗廚稱隱居
問君纂述近何如
前身應是劉中壘
來校人間未了書

姨甥黃肇沂

行年五十徒存寒儉風骨攤書五萬餘卷而胸無一物留影人間能無面熱自云皮裏春秋究是衣中蟣蝨人乎世而遠乎時人之見之必曰汝眞癡絕

乙丑首夏述窠自題

~~204-433518~~
DS
751
H78
v.1

# 遼痕五種總目

遼代年表一卷
補遼史藝文志一卷
遼代文學考二卷
遼代金石錄四卷
遼文補錄一卷

右書五種除年表外皆遼文之屬也遼文平平無奇未足與歷朝比數而一代學術咸萃於斯考獻徵文或不見擯於大雅況春秋大義夷而進於中國則中國之遼雖無雄特之

文而其向聖化漸華風則固可爲後世勸也
惟此五種徒存其文於政績之外而於遼之
國計民生治亂得失俱無所發明是亦魚之
筌珠之櫝耳總其名曰遼痕閱者謂爲國魂
也可謂爲雞肋也無不可
中華民國十四年七月南海黃任恆識

# 遼痕五種引用書目

## 經部

論語孔注辨僞（但采趙之謙跋） 清 沈濤

龍龕手鑑 遼 僧行均

經義考 清 朱彝尊

小學考 清 謝啟昆

## 史部

舊五代史 宋 薛居正

五代史 宋 歐陽修

宋史 元 脫脫

遼史　元 脫脫
遼史拾遺　清 厲鶚
遼史拾遺補　清 楊復吉
金史　元 脫脫
廿二史攷異　清 錢大昕
廿二史劄記　清 趙翼
續資治通鑑　明 王宗沐
三朝北盟會編　宋 徐夢莘
西夏紀事本末　清 張鑑
通志　宋 鄭樵

契丹國志　宋　葉隆禮

補五代史藝文志　清　顧懷三

補遼金元藝文志　清　倪燦

補三史藝文志　清　金門詔

補元史藝文志　清　錢大昕

續通志　清　嵇璜

五代史補　宋　陶岳

松漠紀聞　宋　洪皓

焚椒錄　遼　王鼎

東國史畧　明　失名　朝鮮

輿地紀勝　宋　王象之
大清一統志　清　和珅
嘉定赤城志　宋　陳耆卿
日下舊聞　清　朱彝尊
盛京通志　清　王河
畿輔通志　清　李鴻章
光緒順天志　清　張之洞
山西通志　清　張煦
陜西通志　清　劉於義
欽定盤山志　清　蔣溥

懋題上方二山紀遊集　清　查禮
帝京景物畧　明　劉侗
柳邊紀畧　清　楊賓
蒙古游牧記　清　張穆
龍江舊聞錄　林傳甲
遼東行部志　金　王寂
長春眞人西遊記　元　李志常
鴻爪前遊日記　清　孔廣陶
中國旅行指南　失名
高麗圖經　宋　徐兢

| | | |
|---|---|---|
| 朝鮮志 | 明 | 失名（朝鮮） |
| 續翰林志 | 宋 | 蘇易簡 |
| 詩林典故 | 清 | 鄂爾泰 |
| 大金集禮 | 金 | 張暐 |
| 酌中志 | 明 | 劉若愚 |
| 續文獻通考 | 清 | 嵇璜 |
| 宋祕書省續編四庫闕書目 | 宋 | 失名 |
| 郡齋讀書志 | 宋 | 晁公武 |
| 直齋書錄解題 | 宋 | 陳振孫 |
| 文淵閣書目 | 清 | 楊士奇 |

菉竹堂書目　明　葉盛
世善堂書目　明　陳第
千頃堂書目　清　黃虞稷
讀書敏求記　清　錢曾
四庫全書總目　清　永瑢
四庫簡明目錄　清　永瑢
天錄琳琅書目後編　清　彭元瑞
百宋一廛書目　清　黃丕烈
鄭堂讀書記　清　周中孚
鐵琴銅劍樓書目　清　瞿鏞

經籍訪古志　清　森立之 日本
儀顧堂題跋　清　陸心源
善本書室藏書志　清　丁丙
日本訪書志　清　楊守敬
雪堂校刊羣書叙錄　羅振玉
叢書舉要　清　楊守敬
閱藏知津　明　僧智旭
續藏經目錄　清　中野達慧 日本
大明三藏目錄　清　張心泰
籀史　宋　翟耆年

京畿金石考　清　孫星衍
寰宇訪碑錄　清　孫星衍
金石萃編　清　王昶
潛研堂金石文跋尾　清　錢大昕
授堂金石跋　清　武億
金石索　清　馮雲鵬
金石綜例　清　馮登府
海東金石存攷　清　劉喜海
鐵橋金石跋　清　嚴可均
山右金石錄　清　夏寶晉

金石續編　清　陸耀遹
補寰宇訪碑錄　清　趙之謙
寫禮廎讀碑記　清　王頌蔚
金石學錄補　清　陸心源
山右石刻叢編　清　胡聘之
藝風堂金石目　清　繆荃孫
語石　清　葉昌熾
匋齋藏石記　清　端　方
鳴沙山石室祕錄　羅振玉
三韓冢墓遺文目錄　羅振玉

雪堂藏古器物目錄　羅振玉
西夏國書畧說　羅福萇
金石學錄續補　褚德彝

子部

圖繪寶鑑　元　夏文彥
佩文齋書畫譜　清　孫岳頒
中國雕版源流考　清　留庵
錢錄　清　梁詩正
古泉叢話　清　戴熙
古泉滙　清　李佐賢

洪氏泉志校誤　清　金邠
能改齋漫錄　宋　吳曾
困學紀聞　宋　王應麟
文昌雜錄　宋　龐元英
夢溪筆談　宋　沈括
石林燕語　宋　葉夢得
郤掃篇　宋　徐度
雲麓漫鈔　宋　趙彥衛
游宦紀聞　宋　張世南
老學庵筆記　宋　陸游

貴耳集　宋　張端義

志雅堂雜鈔　宋　周密

春明夢餘錄　清　孫承澤

仁恕堂筆記　清　黎士弘

居易錄　清　王士禎

池北偶談　清　王士禎

香祖筆記　清　王士禎

十駕齋養新錄　清　錢大昕

銅熨斗齋隨筆　清　沈濤

無事爲福齋隨筆　清　韓泰華

吹綱錄 清 葉廷琯

癖談 清 蔡雲

俑廬日札 羅振玉

國學叢刊 失名

玉海 宋 王應麟

古今圖書集成 清 蔣廷錫

儒林公議 宋 田況

涑水紀聞 宋 司馬光

澠水燕談錄 宋 王闢之

錢氏私誌 宋 錢世昭

孫公談圃　宋　劉延世

玉壺清話　宋　僧文瑩

清波雜志　宋　周煇

夷堅甲志乙志丙志丁志 陸氏刊宋本　宋　洪邁

夷堅志甲集乙集丙集丁集戊集己集庚集辛集壬集癸集 周氏輯本　洪邁

南燼紀聞錄　宋　辛棄疾

竊憤錄　宋　辛棄疾

桯史　宋　岳珂

耆舊續聞　宋　陳鵠

宣和遺事　宋　失名
續夷堅志　金　元好問
異聞總錄　元　失名
松下雜鈔　清　失名
蜨階外史　清　高繼珩
釋摩訶衍論通玄鈔　遼　僧志福
釋摩訶衍論贊玄疏　遼　僧法悟
顯密圓通成佛心要集　遼　僧道殿
從容庵錄　元　萬松老人
釋氏稽古畧　元　僧覺岸

集部


武溪集　宋　余靖

東坡全集　宋　蘇軾

欒城集　宋　蘇轍

遺山集　金　元好問

湛然居士集　元　耶律楚材

靜修文集　元　劉因

雙溪醉隱集　元　耶律鑄

道園全集　元　虞集

金華黃先生集　元　黃溍

益齋集　元 李齊賢 高麗

翁山文外　明 屈大均

曝書亭集　清 朱彝尊

潛研堂文集詩集　清 錢大昕

迂存遺文　清 倪模

金源紀事詩　清 湯運泰

百宋一廛賦注　清 黃丕烈

養素堂文集　清 張澍

古微堂文集　清 魏源

拙尊園叢稿　清 黎庶昌

春在堂雜文　清　俞樾
藝風堂文集　清　繆荃孫
校經室文集　清　孫葆田
默庵集　王舟瑤
中州集　金　元好問
全唐文　清　董誥
全五代詩　清　李調元
金文最　清　張金吾
遼文存　清　繆荃孫
兩浙輶軒續錄　清　潘衍桐

中山詩話　宋 劉　攽
石林詩話　宋 葉夢得
四六談麈　宋 謝　伋
詞苑叢談　清 徐　釚
五代詩話　清 鄭方坤
遼詩話　清 周　春

# 遼代年表自叙

余采輯遼代詩文及藝文志文學考金石錄四書其中夷夏雜陳紀年各異參閱之下每苦糾紛因復爲年表一編以統括其本末而紀年之籍則以秀水葉維庚紀元通考爲最善故即據之以爲藍本惟西夏紀年據感應塔碑則署天祐民安五年歲次甲戌建（見羅振玉西陲石刻錄）龍王廟碑則署乾祐七年歲次丙申立石（見黎士弘仁恕堂筆記）兩碑所署甲子皆與葉氏差後一年故茲表據碑改正每年上移一甲子焉若高麗世次則五代史宋史遼史高麗圖經互相牴牾即高麗忠憲王世家（見李

齊賢益齋集與東國史畧明時著皆爲彼國人所著亦歧異不可溝通今編茲表惟據世家蓋以本國人紀本國事而年代又近古李齊賢元時人其所書或不誣也且證以高麗王昭所書佛經跋金王寂遼東行部志曰昭所書經其跋文云以本國光德四年歲在壬子敬寫此經案王昭有光德年號李兆洛紀元編亦載之繆及奉先弘慶寺碣荃孫遼文存載此碣末云聖上御圖之十八載太平紀曆之第六年據此推之是王詢卽位在遼統和二十七年而東國史畧書王詢元年在統和二十八年則差後一年誤矣其紀年皆與世家合益覺信而有徵然與諸史互歧令人閱之生悶故將世家所書卽位薨逝之文詳注紀年下又於西夏高麗某年奉某朝正朔並據史籍書之庶於三國離合一開卷而了然或亦考古者之所不棄也冠遼於首格者以遼爲茲表之主

也次西夏高麗於中國下者先中國而後外夷也
民國四年乙卯歲二月南海黃任恆識

# 遼代年表一卷

南海黃任恆秩南編

| 干支 | 遼 | 中國 | 西夏 | 高麗 |
|---|---|---|---|---|
| 丙子 | 神冊元 太祖耶律阿保機 | 貞明二 後梁末帝朱瑱 | | |
| 丁丑 | 二 | 三 | | |
| 戊寅 | 三 | 四 | | 天授元 太祖王建 梁貞明四年即位 |
| 己卯 | 四 | 五 | | 二 |
| 庚辰 | 五 | 六 | | 三 |
| 辛巳 | 六 | 龍德元 | | 四 |

| | | | | |
|---|---|---|---|---|
| 壬午 | 天贊元 | 二（明年後梁亡） | | 五 |
| 癸未 | 二 | 同光元（唐莊宗李存勗） | | 六 |
| 甲申 | 三 | 二 | | 七 |
| 乙酉 | 四 | 三 | | 八 |
| 丙戌 | 天顯元（太宗德光） | 天成元（明宗亶） | | 九 |
| 丁亥 | 二 | 二 | | 十 |
| 戊子 | 三 | 三 | | 十一 |
| 己丑 | 四 | 四 | | 十二 |
| 庚寅 | 五 | 長興元 | | 十三 |
| 辛卯 | 六 | 二 | | 十四 |

| | | | | |
|---|---|---|---|---|
| 壬辰 | 七 | 三 | | 十五 |
| 癸巳 | 八 | 四 | | 十六 |
| 甲午 | 九 | 應順元閔帝從厚 清泰元末帝從珂 | | 十七 |
| 乙未 | 十 | 二 | | 十八 |
| 丙申 | 十一 | 三後唐亡 | | 十九 |
| 丁酉會同元 | | 天福二後晉高祖石敬瑭 | | 二十 |
| | | | | 東國史畧始行後晉年號 |
| 戊戌 | 二 | 三 | | 廿一 |
| 己亥 | 三 | 四 | | 廿二 |
| 庚子 | 四 | 五 | | 廿三 |

| 辛丑 | 壬寅 | 癸卯 | 甲辰 | 乙巳 | 丙午 | 丁未 |
|---|---|---|---|---|---|---|
| 五 | 六 | 七 | 八 | 九 | 十 | 大同元 天祿元世宗兀欲 |
| 六 | 七 | 八 | 開運元出帝重貴 | 二 | 三後晉亡 | 天福十二後漢高祖劉暠 |
| | | | | | | |
| 廿四 | 廿五 | 廿六五月建薨子武立即改元 | 惠宗二武晉天福八年即位 | 三九月武薨弟堯立 | 定宗元堯 | 二 |

| 干支 | 遼 | 中國 | 東國 |
| --- | --- | --- | --- |
| | | | 東國史畧始行後漢年號 |
| 戊申 | 二 | 乾祐元 隱帝承祐 | 三 |
| 己酉 | 三 | 二 | 四 三月堯薨弟昭立卽改元 |
| 庚戌 | 四 | 三 後漢亡 | 光宗二 昭 東國史畧始行後周年號 |
| 辛亥 | 應曆元 穆宗述律 | 廣順元 後周太祖郭威 | 三 |
| 壬子 | 二 | 二 | 四 |
| 癸丑 | 三 | 三 | 五 |
| 甲寅 | 四 | 顯德元 | 六 |

| | | | | |
|---|---|---|---|---|
| 乙卯 | 五 | 二 | | 七 |
| 丙辰 | 六 | 三 | | 八 |
| 丁巳 | 七 | 四 | | 九 |
| 戊午 | 八 | 五 | | 十 |
| 己未 | 九 | 六 明年後周亡 | | 十一 |
| 庚申 | 十 | 建隆元 宋太祖趙匡胤 | | 十二 劉喜海海東金石苑是年改元峻豐 |
| 辛酉 | 十一 | 二 | | 十三 |
| 壬戌 | 十二 | 三 | | 十四 |
| 癸亥 | 十三 | 乾德元 | | 十五 |

| | | | | |
|---|---|---|---|---|
| | | | | 東國史畧始行宋年號 |
| 甲子 | 十四 | 二 | | 十六 |
| 乙丑 | 十五 | 三 | | 十七 |
| 丙寅 | 十六 | 四 | | 十八 |
| 丁卯 | 十七 | 五 | | 十九 |
| 戊辰 | 十八 | 開寶元 | | 二十 |
| 己巳 | 保寧元景宗賢 | 二 | | 廿一 |
| 庚午 | 二 | 三 | | 廿二 |
| 辛未 | 三 | 四 | | 廿三 |
| 壬申 | 四 | 五 | | 廿四 |

| | | | | |
|---|---|---|---|---|
| 癸酉 | 五 | 六 | | 廿五 |
| 甲戌 | 六 | 七 | | 廿六 五月昭䓲子佃立 |
| 乙亥 | 七 | 八 | | 景宗元佃 |
| 丙子 | 八 | 太平興國元 太宗炅 | | 二 |
| 丁丑 | 九 | 二 | | 三 |
| 戊寅 | 十 | 三 | | 四 |
| 己卯 | 乾亨元 | 四 | | 五 |
| 庚辰 | 二 | 五 | | 六 六年七月佃䓲建孫治立 |

| | | | | |
|---|---|---|---|---|
| 辛巳 | 三 | 六 | | 成宗元治 宋太平興國六年即位 |
| 壬午 | 四 | 七 | 李繼遷元西夏 | 二 |
| 癸未 | 統和元聖宗隆緒 | 八 | 二 | 三 |
| 甲申 | 二 | 雍熙元 | 三 | 四 |
| 乙酉 | 三 | 二 | 四 | 五 |
| 丙戌 | 四 | 三 | 五 遼史聖宗紀統和四年二月西夏叛宋來降 | 六 |
| 丁亥 | 五 | 四 | 六 | 七 |
| 戊子 | 六 | 端拱元 | 七 | 八 |

| | | | | | |
|---|---|---|---|---|---|
| 己丑 | 七 | 二 | 八 | 九 | |
| 庚寅 | 八 | 淳化元 | 九 | 十 | |
| 辛卯 | 九 | 二 | 十 | 十一 | |
| 壬辰 | 十 | 三 | 十一 | 十二 | 東國史略始行契丹年號 |
| 癸巳 | 十一 | 四 | 十二 | 十三 | |
| 甲午 | 十二 | 五 | 十三 | 十四 | |
| 乙未 | 十三 | 至道元 | 十四 | 十五 | |
| 丙申 | 十四 | 二 | 十五 | 十六 | 十二月治薨伷子誦立 |

| | | | | |
|---|---|---|---|---|
| 丁酉 | 十五 | 三 | 十六 | 穆宗元 諱誦 契丹統和十五年卽位[illegible] |
| 戊戌 | 十六 | 咸平元 眞宗恆 | 十七 | 二 |
| 己亥 | 十七 | 二 | 十八 | 三 |
| 庚子 | 十八 | 三 | 十九 | 四 |
| 辛丑 | 十九 | 四 | 二十 | 五 |
| 壬寅 | 二十 | 五 | 廿一 | 六 |
| 癸卯 | 廿一 | 六 | 李德明元 | 七 |
| 甲辰 | 廿二 | 景德元 | 二 | 八 |
| 乙巳 | 廿三 | 二 | 三 | 九 |

| | | | | |
|---|---|---|---|---|
| 丙午 | 廿四 | 三 | 四 | 十 |
| 丁未 | 廿五 | 四 | 五 | 十一 |
| 戊申 | 廿六 | 大中祥符元 | | 十二 |
| | | | 六 | 三月誦薨建孫詢立 |
| 己酉 | 廿七 | 二 | 七 | 顯宗元詢 |
| 庚戌 | 廿八 | 三 | 八 | 二 |
| 辛亥 | 廿九 | 四 | 九 | 三 |
| 壬子開泰元 | | 五 | 十 | 四 |
| 癸丑 | 二 | 六 | 十一 | 五 |

東國史略復行宋年號

| | | | | |
|---|---|---|---|---|
| 甲寅 | 三 | 七 | 十二 | 六 |
| 乙卯 | 四 | 八 | 十三 | 七 |
| 丙辰 | 五 | 九 | 十四 | 八 |
| 丁巳 | 六 | 天禧元 | 十五 | 九 |
| 戊午 | 七 | 二 | 十六 | 十 |
| 己未 | 八 | 三 | 十七 | 十一 |
| 庚申 | 九 | 四 | 十八 | 十二 |
| 辛酉 | 太平元 | 五 | 十九 | 十三 |
| 壬戌 | 二 | 乾興元 | 二十 | 十四 |

復行遼年號各史未書案海東金石

| | | | | |
|---|---|---|---|---|
| 癸亥 | 三 | 天聖元（仁宗禎） | 廿一 | 十五 |
| 甲子 | 四 | 二 | 廿二 | 十六 |
| 乙丑 | 五 | 三 | 廿三 | 十七 |
| 丙寅 | 六 | 四 | 廿四 | 十八 |
| 丁卯 | 七 | 五 | 廿五 | 十九 |
| 戊辰 | 八 | 六 | 廿六 | 二十 |

苑有高麗大慈恩玄化寺碑末署皇宋天禧五年樹又有碑陰記末署太平二年記二碑之刻相距一年而所署則一宋一遼可知復行遼年號實在太平二年也

| | | | | |
|---|---|---|---|---|
| 己巳 | 九 | 七 | 廿七 | 廿一 |
| 庚午 | 十 | 八 | 廿八 | 廿二 五月詢薨子欽立 |
| 辛未 | 景福元 興宗宗眞 | 九 | 廿九 | 德宗元 欽 |
| 壬申 | 重熙元 | 明道元 | 顯道元 景宗元昊 | 二 |
| 癸酉 | 二 | 二 | 二 | 三 九月欽薨弟亨立 |
| 甲戌 | 三 | 景祐元 | 開運元 廣運元 | 靖宗元 亨 |
| 乙亥 | 四 | 二 | 二 | 二 |
| 丙子 | 五 | 三 | 大慶元 | 三 |

| | | | | |
|---|---|---|---|---|
| 丁丑 | 六 | 四 | 二 | 四 |
| 戊寅 | 七 | 寶元元 | 大授禮法延祚元 | 五 |
| 己卯 | 八 | 二 | 二 | 六 |
| 庚辰 | 九 | 康定元 | 三 | 七 |
| 辛巳 | 十 | 慶曆元 | 四 | 八 |
| 壬午 | 十一 | 二 | 五 | 九 |
| 癸未 | 十二 | 三 | 六 | 十 |
| 甲申 | 十三 | 四 | 七 | 十一 |
| 乙酉 | 十四 | 五 | 八 | 十二 |
| | | | | 正月亨薨弟徽立 |

| | | | | |
|---|---|---|---|---|
| 丙戌 | 十五 | 六 | 九 | 文宗元 徽 |
| 丁亥 | 十六 | 七 | 十 | 二 |
| 戊子 | 十七 | 八 | 延嗣寧國元 毅宗諒祚 | 三 |
| 己丑 | 十八 | 皇祐元 | 天祐垂聖元 | 四 |
| 庚寅 | 十九 | 二 | 二 | 五 |
| 辛卯 | 二十 | 三 | 三 | 六 |
| 壬辰 | 廿一 | 四 | 福聖承道元 | 七 |
| 癸巳 | 廿二 | 五 | 二 | 八 |
| 甲午 | 廿三 | 至和元 | 三 | 九 |
| 乙未 | 清寧元 道宗洪基 | 二 | 四 | 十 |

| | | | | |
|---|---|---|---|---|
| 丙申 | 二 | 嘉祐元 | 奲都元 | 十一 |
| 丁酉 | 三 | 二 | 二 | 十二 |
| 戊戌 | 四 | 三 | 三 | 十三 |
| 己亥 | 五 | 四 | 四 | 十四 |
| 庚子 | 六 | 五 | 五 | 十五 |
| 辛丑 | 七 | 六 | 六 | 十六 |
| 壬寅 | 八 | 七 | 拱平元 | 十七 |
| 癸卯 | 九 | 八 | 二 | 十八 |
| 甲辰 | 十 | 治平元 英宗曙 | 三 | 十九 |
| 乙巳咸雍元 | | 二 | 四 | 二十 |

| | | | | |
|---|---|---|---|---|
| 丙午 | 二 | 三 | 五 | 廿一 |
| 丁未 | 三 | 四 | 六 | 廿二 |
| 戊申 | 四 | 熙寧元神宗頊 | 乾道元惠宗秉常 | 廿三 |
| 己酉 | 五 | 二 | 二 | 廿四 |
| 庚戌 | 六 | 三 | 天賜禮盛國慶元 | 廿五 |
| 辛亥 | 七 | 四 | 二 | 廿六 |
| 壬子 | 八 | 五 | 三 | 廿七 |
| 癸丑 | 九 | 六 | 四 | 廿八 |
| 甲寅 | 十 | 七 | 五 | 廿九 |
| 乙卯 | 大康元 | 八 | 大安元 | 三十 |

| | | | | |
|---|---|---|---|---|
| 丙辰 | 二 | 九 | 二 | 卅一 |
| 丁巳 | 三 | 十 | 三 | 卅二 |
| 戊午 | 四 | 元豐元 | 四 | 卅三 |
| 己未 | 五 | 二 | 五 | 卅四 |
| 庚申 | 六 | 三 | 六 | 卅五 |
| 辛酉 | 七 | 四 | 七 | 卅六 |
| 壬戌 | 八 | 五 | 八 | 三十七年七月徽薨子勳立 順宗元勳 十月勳薨弟運立 |
| 癸亥 | 九 | 六 | 九 | 宣宗元運 |

| | | | | |
|---|---|---|---|---|
| 甲子 | 十 | 七 | 十 | 二 |
| 乙丑 | 大安元 | 八 | 天安禮定元 | 三 |
| 丙寅 | 二 | 天祐元 哲宗 煦 | 天儀治平元 崇宗 乾順 | 四 |
| 丁卯 | 三 | 二 | 二 | 五 |
| 戊辰 | 四 | 三 | 三 | 六 |
| 己巳 | 五 | 四 | 四 | 七 |
| 庚午 | 六 | 五 | 天祐民安元 | 八 |
| 辛未 | 七 | 六 | 二 | 九 |
| 壬申 | 八 | 七 | 三 | 十 |
| 癸酉 | 九 | 八 | 四 | 十一 |

| | | | | |
|---|---|---|---|---|
| | | | | 五月運薨子昱立 |
| 甲戌 | 十 | 紹聖元 | 五 | 獻宗元昱 |
| | | | | 二年八月昱讓位叔父顒 |
| 乙亥 | 壽隆元 | 二 | 六 | 肅宗元顒 |
| | | | | 遼壽昌元年十月即位 |
| 丙子 | 二 | 三 | 七 | 二 |
| 丁丑 | 三 | 四 | 八 | 三 |
| 戊寅 | 四 | 元符元 | 永安元 | 四 |
| 己卯 | 五 | 二 | 二 | 五 |
| 庚辰 | 六 | 三 | 三 | 六 |

| | | | |
|---|---|---|---|
| 辛巳乾統元天祚帝延禧 | 建中靖國元徽宗佶 | 貞觀元 | 七 |
| 壬午二 | 崇寧元 | 二 | 八 |
| 癸未三 | 二 | 三 | 九 |
| 甲申四 | 三 | 四 | 十 |
| 乙酉五 | 四 | 五 | 十一 |
| | | | 十月顒薨子俁立 |
| 丙戌六 | 五 | 六 | 睿宗元俁 |
| 丁亥七 | 大觀元 | 七 | 二 |
| 戊子八 | 二 | 八 | 三 |
| 己丑九 | 三 | 九 | 四 |

| | | | | |
|---|---|---|---|---|
| 庚寅 | 十 | 四 | 十 | 五 |
| 辛卯 | 天慶元 | 政和元 | 十一 | 六 |
| 壬辰 | 二 | 二 | 十二 | 七 |
| 癸巳 | 三 | 三 | 十三 | 八 |
| 甲午 | 四 | 四 | 雍寧元 | 九 |
| 乙未 | 五 | 五 | 二 | 十 |
| 丙申 | 六 | 六 | 三 | 十一 |
| 丁酉 | 七 | 七 | 四 | 十二 |
| 戊戌 | 八 | 重和元 | 五 | 十三 |
| 己亥 | 九 | 宣和元 | 元德元 | 十四 |

| | | | | |
|---|---|---|---|---|
| 庚子 | 十 | 二 | 二 | 十五 |
| 辛丑 | 保大元 | 三 | 三 | 十六 |
| 壬寅 | 二 | 四 | 四 | 十七 四月俁薨子楷立 |
| 癸卯 | 三 | 五 | 五 | 仁宗元 楷 |
| 甲辰 | 四 明年遼亡 | 六 | 六 金史太宗紀天會二年夏國奉表稱藩 | 二 |
| 乙巳 | 延慶元 西遼德宗大石 | 七 | | 三 |
| 丙午 | 二 | 靖康元 欽宗桓 | | 四 金史太宗紀天會四年高麗奉表稱藩 |

| | | | | |
|---|---|---|---|---|
| 丁未 | 康國元 | 建炎元 高宗構 | | |
| 戊申 | 二 | 二 | | |
| 己酉 | 三 | 三 | | |
| 庚戌 | 四 | 四 | | |
| 辛亥 | 五 | 紹興元 | | |
| 壬子 | 六 | 二 | | |
| 癸丑 | 七 | 三 | | |
| 甲寅 | 八 | 四 | | |
| 乙卯 | 九 | 五 | | |
| 丙辰 | 咸清元 感天后蕭氏 | 六 | | |

| | | |
|---|---|---|
| 丁巳 | 二 | 七 |
| 戊午 | 三 | 八 |
| 己未 | 四 | 九 |
| 庚申 | 五 | 十 |
| 辛酉 | 六 | 十一 |
| 壬戌 | 紹興元 仁宗夷列 | 十二 |
| 癸亥 | 二 | 十三 |
| 甲子 | 三 | 十四 |
| 乙丑 | 四 | 十五 |
| 丙寅 | 五 | 十六 |

| | | |
|---|---|---|
| 丁卯 | 六 | 十七 |
| 戊辰 | 七 | 十八 |
| 己巳 | 八 | 十九 |
| 庚午 | 九 | 二十 |
| 辛未 | 十 | 廿一 |
| 壬申 | 十一 | 廿二 |
| 癸酉 | 十二 | 廿三 |
| 甲戌 | 崇福元 承天后耶律氏 | 廿四 |
| 乙亥 | 二 | 廿五 |
| 丙子 | 三 | 廿六 |

| | | | | |
|---|---|---|---|---|
| 丁丑 | 四 | 廿七 | | |
| 戊寅 | 五 | 廿八 | | |
| 己卯 | 六 | 廿九 | | |
| 庚辰 | 七 | 三十 | | |
| 辛巳 | 八 | 卅一 | | |
| 壬午 | 九 | 卅二 | | |
| 癸未 | 十 | 隆興元 孝宗昚 | | |
| 甲申 | 十一 | 二 | | |
| 乙酉 | 十二 | 乾道元 | | |
| 丙戌 | 十三 | 二 | | |

| | | |
|---|---|---|
| 丁亥 | 十四 | 三 |
| 戊子 | 天禧元 末主眞古魯 | 四 |
| 己丑 | 二 | 五 |
| 庚寅 | 三 | 六 |
| 辛卯 | 四 | 七 |
| 壬辰 | 五 | 八 |
| 癸巳 | 六 | 九 |
| 甲午 | 七 | 淳熙元 |
| 乙未 | 八 | 二 |
| 丙申 | 九 | 三 |

| | | |
|---|---|---|
| 丁酉 | 十 | 四 |
| 戊戌 | 十一 | 五 |
| 己亥 | 十二 | 六 |
| 庚子 | 十三 | 七 |
| 辛丑 | 十四 | 八 |
| 壬寅 | 十五 | 九 |
| 癸卯 | 十六 | 十 |
| 甲辰 | 十七 | 十一 |
| 乙巳 | 十八 | 十二 |
| 丙午 | 十九 | 十三 |

| | | |
|---|---|---|
| 丁未 | 二十 | 十四 |
| 戊申 | 廿一 | 十五 |
| 己酉 | 廿二 | 十六 |
| 庚戌 | 廿三 | 紹熙元 光宗惇 |
| 辛亥 | 廿四 | 二 |
| 壬子 | 廿五 | 三 |
| 癸丑 | 廿六 | 四 |
| 甲寅 | 廿七 | 五 |
| 乙卯 | 廿八 | 慶元元 寧宗擴 |
| 丙辰 | 廿九 | 二 |

| | | | |
|---|---|---|---|
| 丁巳 | 三十 | | 三 |
| 戊午 | 卅一 | | 四 |
| 己未 | 卅二 | | 五 |
| 庚申 | 卅三 | | 六 |
| 辛酉 | 卅四 西遼亡 | 嘉泰元 | |

遼代年表終

# 勘誤表

| 卷數 | 葉數 | 行數 | 格數 | 誤字 | 更正 |
| --- | --- | --- | --- | --- | --- |
| 卷首 | 四 | 十三 | 三 | 詩 | 詞 |
| 同上 | 同上 | 十七 | 七 | 讀 | 續 |
| 同上 | 五 | 八 | 八 | 目 | 錄 |
| 同上 | 八 | 十一 | 四 | 綱 | 網 |
| 序 | 十二 | 十四 | 注末 | 繆字衍 | |
| 同上 | 同上 | 十五 | 注 | 荃上漏繆字 | |
| 表 | 三 | 十 | 顯德元下漏 | 世宗榮三字注 | |
| 同上 | 八 | 二十 | 五 | 正月 | 五月 |
| 同上 | 九 | 十七 | 四 | 拱平 | 拱化 |
| 同上 | 十一 | 三 | 三 | 天祐 | 元祐 |

民國十四年九月出版

（遼代年表一册）

（定價大洋壹角）

印刷所　聚珍印務局　廣東廣州河南漱珠橋龍溪二約廿二號

發行所　聚珍印務局

# 遼代文學考

甲戌六月增輯再印手民偶誤表列於左

| 卷別 | 篇數 | 行數 | 誤字 | 更正 |
| --- | --- | --- | --- | --- |
| 上 | 一 | 七 | 果 | 某 |
| 上 | 三 | 十五 | 蓺 | 藝 |
| 上 | 五 | 五 | 今 | 令 |
| 上 | 十二 | 六 | 鄉 | 卿 |
| 上 | 十九 | 十一 | 歲八 | 八歲 |
| 上 | 十九 | 十二 | 予 | 子 |
| 上 | 二十 | 九 | 韓 | 諱 |
| 上 | 廿五 | 二 | 害 | 書 |
| 上 | 卅五 | 七 | 壓 | 塵 |
| 上 | 卅七 | 五 | 靜 | 諍 |
| 下 | 十 | 十五 | 古 | 右 |
| 下 | 十七 | 十 | 裹 | 裏 |
| 下 | 十七 | 十一 | 裏 | 裹 |
| 下 | 二十 | 十一 | 肅 | 蕭 |
| 下 | 二十 | 十二 | 喜 | 善 |
| 下 | 廿五 | 十二 | 頌 | 頒 |
| 下 | 卅一 | 七 | 任二 | 二任 |

DS
751
.H45
v.3

# 遼代文學考敍目

遼代蕃漢諸人篤學者多故詩畫文章時播中朝之譽其完全篇帙任恆輯爲遼文最四卷已可畧見一斑至於零章賸句不可入集者正復不少因搜正史及諸說部書凡涉遼人文學之言悉爲纂錄編成二卷以備檢查覺遼蔚起儒風正不得以其東夷而輕之也海寧周春撰遼詩話於詩歌謠諺書畫言之已詳茲不復贅卽西夏高麗投贈宋金之書表與遼代無關亦弗采焉光緒三十一年三月南海黃任恆

卷上

總論
好學
能文
卷下
經籍
學校
試士
文字語言
藝術
釋道

目錄終

遼代文學考卷上

南海黃任恆秩南輯

總論

遼史文學傳序曰太祖以兵經畧方內禮文之事固所未遑及太宗入汴取晉圖書禮器而北然後制度漸修至景聖間則科目聿興駸駸崇儒之美以後凡引遼史但著明某紀某志果表某傳不復書遼史二字

朱彧萍洲可談二曰遼人嗜學中國先朝建天章龍圖閣以藏祖宗制作置待制學士以寵儒官遼亦立乾文閣置待制學士典章文物倣傚甚多政和壬辰

朝廷得玄圭肆赦是冬遼亦稱得孔子履赦管內

葉隆禮契丹國志二十二日南京本幽州地乃古冀州之域人多技藝秀者學讀書次者習騎射耐勞苦

元好問閑閑公墓銘曰遼以科舉爲儒學之極致假貸剽竊牽合補綴視五季又下衰唐文奄奄如敗北之氣沒世不復亦無以議爲也（遺山集十七）

厲鶚遼史拾遺序曰自聖宗與宋盟好後文物漸開科目日盛意當日必有記注典章可裨國史者求之簿錄家不少槩見卽家集野乘亦散佚無傳豈以書有厲禁不得入中朝乎抑金源初年尚武雖滅遼未

遑收及圖籍乎
魏源古微堂外集四曰遼起塞外宜乎不識漢文而首立孔子廟太祖即親祭孔子太宗及東丹王兄弟皆工繪事勒石能銘登高能賦師旅能誓其材藝有足稱者每科放進士榜百餘人故國多文學之士其史紀表志傳皆詳明正大雖在元代前而遠出元代之上
韓泰華無事爲福齋隨筆下曰遼一代文獻無徵海鹽周春著遼詩話余爲之補綴三十餘條方將授梓燬於金陵寇難

丁丙善本書室藏書志六曰遼史疏略厲鶚特爲拾遺楊復吉更爲續之然余所見如路振乘軺錄見晁伯字續談助陳襄神宗皇帝即位使遼錄見古靈集金王介儒撰降封天祚爲海濱王詔見郝經續後漢書苟宗道注引金實錄孝子齊陶見灤州志宋致遼國書百餘通見宋大詔令厲楊二家皆未及采然則此書尚可更續也

譚宗浚金文最序曰曩嘗讀遼金元三史苦其脫漏舛譌不一而足欲取當時諸人著述證其異同然遼時文字之禁甚嚴迄今傳作愈稀無從采摭希古堂文甲集一

趙之謙沈氏論語孔注辨僞跋曰韓君小亭嘗手輯遼文存自言大半得於荒原古社氈蠟之餘曾借觀而不可玉雨所藏一刹那中聞亦散亡文字因緣猶賴布施

繆荃孫遼文存敍曰契丹開國久於完顏文教之彰使命之美亦與金源彷彿惟遼時書禁甚嚴不準傳於鄰境五京兵燹縑素掃地今遼人遺書止存龍龕手鑑焚椒錄星命總括三種而搜采金石文字又僅得順天屬易州宣化一帶山西奉天力所未及單詞片語靡不搜采共得詩文二百餘篇遼時文學之士

如蕭罕嘉努李澣王鼎馬得臣耶律孟簡張儉沙門
了洙均得其一二吉光片羽彌可寶愛至塔記幢記
有古雅者有村俗者不得以文律繩之

葉昌熾語石六曰近時幾輔遼金碑先後出土余欲
輯金文以補張金吾之闕又欲輯遼文藝風以爲先
得我心請割愛余曰文章天下之公器也遂輟業

好學

聖宗

契丹國志七曰聖宗好讀唐貞觀事要至太宗明皇實錄則欽伏又親以契丹字譯白居易諷諫集召番臣等讀之又喜吟詩御製曲百餘首

興宗

興宗紀一曰帝幼而聰明長而魁偉好儒術通音律重熙六年六月賜耶律胡覩袞命上親爲製誥詞并賜詩以寵之

道宗

道宗紀四曰大安二年正月召權翰林學士趙孝嚴知制誥王師儒等講五經大義

又紀五曰大安五年四月召樞密直學士耶律儼講尙書洪範五月命燕國王延禧寫五子之歌

洪皓松漠紀聞曰大遼道宗朝有漢人講論語至北辰居其所而衆星拱之道宗曰吾聞北極之下爲中國此豈其地耶至夷狄之有君疾讀不敢講則又曰上世獯鬻獫狁蕩無禮法故謂之夷吾修文物彬彬不異中華何嫌之有卒令講之

契丹國志九曰道宗帝聰達明睿端嚴若神觀書通

其大畧神領心解

耶律雅里

天祚紀四曰耶律雅里者天祚皇帝第二子也字撒鸞保大三年北走至沙嶺即位改元神曆性寬大每取唐貞觀政要及林牙資忠所作治國詩令侍從讀之卒年三十

耶律長沒

皇子表曰寧王長沒字和魯菫世宗第三子敏給好學能詩

耶律倍

宗室傳曰義宗名倍小字圖欲幼聰敏好學外寬內摯太祖征渤海改其國曰東丹以倍爲人皇王主之太宗既立見疑唐明宗聞之密召倍倍立木海上刻詩攜高美人載書浮海而去明宗賜姓東丹名之曰慕華復賜姓李名贊華後明宗養子從珂弒君自立遣壯士害之時年三十八

舊五代史契丹傳曰唐明宗初纂嗣遣姚坤告哀至愼州安巴堅曰（任恆案即太祖阿保機）河南天子吾兒也既殂當合取我商量安得自便其子托雲（任恆案即圖欲）因引左氏牽牛蹊田之說以折坤

耶律隆先

宗室傳曰平王隆先字團隱爲人聰明博學能詩有閬苑集行於世

耶律濬

又曰順宗名濬小字耶魯斡幼而能言好學知書道宗嘗曰此子聰慧殆天授歟八歲立爲皇太子及母后被害徙於上京囚圜堵中乙辛尋害之年方二十

趙延壽

趙延壽傳曰延壽本姓劉恆山人父禪將趙德鈞養以爲子少美容貌好書史唐淸泰初爲樞密使石敬

瑭發兵太原延壽與德鈞走團柏峪太宗追及俱降世宗即位授樞密使天祿二年薨

劉晞

舊五代史九十八曰劉晞者涿州人也少以儒學稱於鄉里嘗爲唐將周德威從事後陷於契丹嘗三知貢舉歷官至同平章事兼侍中卒於北蕃

耶律屋質

耶律屋質傳曰屋質字敵輦姿簡靜有器識博學知天文應曆五年爲北院大王保寧四年五月薨年五十七

蕭思溫

蕭思溫傳曰思溫小字寅古遁書史保寧初封魏王從帝獵閭山爲賊所害

耶律賢適

耶律賢適傳曰賢適字阿古眞于越魯不古之子嗜學有大志滑稽玩世人莫之知乾亨初疾篤明年封西平郡王薨年五十三

邢抱朴 弟抱質

邢抱朴傳曰抱朴應州人刑部郎中簡之子性穎悟好學博古保寧初爲政事舍人知制誥統和四年遷

翰林學士承旨與室昉同修實錄卒贈侍中初抱朴與弟抱質受經於母陳氏皆以儒術顯抱質亦官至侍中

馬得臣

馬得臣傳曰得臣南京人好學博古善屬文尤長於詩保寧間累遷翰林學士聖宗卽位閱唐高祖太宗玄宗三紀得臣乃錄其行事可法者進之上擊鞠無度上書諫帝嘉歎良久

蕭朴

蕭朴傳曰朴字延寧幼如老成人及長博學多智太

平間帝留心翰墨始畫譜牒以别嫡庶由是爭訟紛起朴有吏才朝議多取決之重熙四年薨年五十贈齊王

耶律八哥

耶律八哥傳曰八哥字烏古鄰五院部人幼聰慧書一覽成誦開泰四年召爲北院樞密副使八年卒

耶律學古

耶律學古傳曰學古字乙辛隱穎悟好學工譯鞮及詩乾亨二年改彰國軍節度使

劉六符

劉六符傳曰六符河間人第進士有志操能文重熙初擢翰林學士

契丹國志十八曰劉六符平州人年十五究通經史兼綜百家之言長而喜功名慷慨有大志歷事聖宗朝爲著作郎中允又爲詹事國子祭酒興宗時爲翰林學士知制誥同修國史

蕭蒲奴

蕭蒲奴傳曰蒲奴字留隱幼孤貧傭於醫家醫者嘗見蒲奴熟寐有蛇繞身異之教以讀書聰敏嗜學不數年涉獵經史習騎射既冠意氣豪邁重熙十六年

復爲奚六部大王致仕卒

耶律瑤質

耶律瑤質傳曰瑤質字拔里堇積慶宮人篤學廉介有經世志聖宗時拜四蕃部詳穩卒於官

耶律庶成

耶律庶成傳曰庶成字喜隱小字陳六幼好學書過目不忘善遼漢文字於詩尤工重熙初累遷樞密直學士與蕭韓家奴各進四時逸樂賦帝嗟賞又譯方脈書行之時入禁中參決疑議偕蕭韓家奴等撰實錄及禮書與耶律德脩定法令有詩文行於世（任恆案德姓蕭此作）

耶律誤也

## 耶律蒲魯

耶律庶箴傳曰庶箴子蒲魯字乃展幼聰悟好學甫七歲能誦契丹大字習漢文未十年博通經籍重熙中舉進士第主文以國制無契丹試進士之條聞於上以庶箴擅令子就科目鞭之二百尋命蒲魯為牌印郎君應詔賦詩立成以進庶箴嘗寄戒諭詩蒲魯荅以賦衆稱其典雅淸寧初卒

## 楊晳

楊晳傳曰晳字昌時安次人幼通五經大義聖宗聞

其穎悟詔試詩授祕書省校書郎太平十一年擢進士乙科爲著作佐郎大康五年例改遼西郡王莧

蕭德

蕭德傳曰德字特末隱楮特部人性和易篤學好禮法太平中累遷北院樞密副使數奏詳明多稱上旨詔與林牙耶律庶成修律令卒年七十二

蕭高八

蕭惟信傳曰惟信父高八多智數博覽古今開泰初爲北院承旨遷右夷离畢以幹敏稱

蕭惟信

又曰惟信字耶寧楮特部人資沈毅篤志于學能辨
論重熙初始仕後至北院樞密副使

姚景行

姚景行傳曰景行始名景禧博學重熙五年擢進士
乙科不數年至翰林學士道宗問古今儒士優劣占
對稱旨大康初徙鎮遼興累乞致政加太師卒

竇景庸

竇景庸傳曰景庸中京人聰敏好學清寧中第進士
授祕書省校書郎大安初監修國史九年薨

王觀

王觀傳曰觀南京人博學有才辯重熙七年中進士乙科咸雍初遷翰林學士

## 馬保忠

契丹國志十九曰馬保忠營州人也謹重寡欲斤斤自修人賢其行自力讀書太平間授洗馬興宗朝爲樞密使嘗上言强天下者儒道弱天下者吏道自今其有非聖帝明王孔孟聖賢之教者望下明詔痛禁絕之其篤意風教如此卒賜諡曰剛簡

## 耶律儼

耶律儼傳曰儼字若思析津人本姓李氏父仲禧賜

國姓儼儀觀秀整好學有詩名登咸雍進士第補中書省令史以勤敏稱壽隆六年遷知樞密院事修皇朝實錄七十卷天慶中以疾薨儼素廉潔一介不取於人經籍一覽成誦妻邢氏有美色嘗出入禁中儼教之曰愼勿失上意由是權寵益固

又論曰儼纂述遼史具一代治亂亦云勤矣但其固寵不能以禮正家惜哉

李處能

俟延釐退齋雅聞錄曰李處能北朝故相之季子號李狀元家燕人之最以文學著者陶宗儀說郛四十八

蕭韓家奴

文學傳上曰蕭韓家奴字休堅涅剌部人少好學弱冠入南山讀書博覽經史通遼漢文字重熙初帝命爲詩友詔作四時逸樂賦時詔天下言治道之要韓家奴對策擢翰林都林牙兼修國史仍詔諭曰文章之職國之光華非才不用以鄉文學爲時大儒是用授以翰林之職朕之起居悉以實錄自是日見親信詔與耶律庶成錄遙輦可汗至重熙以來事迹集爲二十卷及禮書三卷進之又譯通曆貞觀政要五代史拜歸德軍節度使召修國史卒年七十二有六義

集十二卷行於世
又論曰統和重熙之間務修文治而韓家奴對策落落累數百言槩可施諸行事亦遼之晁賈哉

王鼎

文學傳下曰王鼎字虛中涿州人幼好學居太寧山數年博通經史淸寧五年擢進士第累遷翰林學士當代典章多出其手上書言治道十事帝以鼎達政體事多咨訪壽隆初陞觀書殿學士乾統六年卒
鄭麟趾高麗史曰崔思諏宣宗朝爲西京副留守駕幸西京時遼使王鼎來思諏爲館伴聞鼎每夜獨坐

爲文以計取其書奏之乃諫疏也其疏極言遼太平日久不修武備又言大宋代南夏事遼史拾遺二十一引

## 劉輝

文學傳下曰劉輝好學善屬文疏簡有遠略大康五年第進士壽隆二年上書曰宋歐陽修編五代史附我朝於四夷妄加貶訾且宋人賴我朝寬大許通和好得盡兄弟之禮今反令臣下妄意作史臣請以趙氏初起事蹟詳附國史上嘉其言詔以賢良對策輝言多中時病擢史館修撰卒

## 耶律孟簡

又曰耶律孟簡字復易性穎悟六歲父晨出獵俾賦
曉天星月詩孟簡應聲而成父大奇之既長善屬文
大康中詣闕上表曰本朝之興幾二百年宜有國史
以垂後世乃編耶律曷魯屋質休哥三人行事以進
上命置局編修孟簡謂餘官曰史筆天下之大信一
言當否百世從之苟無明識好惡徇情則禍不測故
左氏司馬遷班固范曄俱罹殃禍可不慎歟乾統中
遷昭德軍節度使
又論曰王鼎忠直達政劉輝侍靑宮建言國計昭陳
邊防利害皆洞達閫敏孟簡疾乙辛姦邪黜而不怨

孰謂文學之士無益於治哉

趙孝嚴

傳經堂餘論曰趙孝嚴嘗權翰林學士其時爲遼道宗大安二年道宗嘗召孝嚴與知制誥王師儒等講五經大義甚被優賞圖書集成經籍典三百六十四

王仲淵

龎元英文昌雜錄三曰余奉使北遼過順州有黍谷坊接伴副使王仲淵指以謂副使文供備云觀此可知其寒也劉向别傳曰燕地谷美而寒不生五穀鄒子吹律召溫氣至五穀生至今名黍谷北遼士子多

燕人故亦頗知問學也

孟唐牧

李俊民莊靖集孟氏家傳曰唐牧字堯臣雲中人也初業儒術擢進士第仕遼爲太子洗馬張金吾金文最百十四

大公鼎

能吏傳曰大公鼎渤海人幼莊愿長而好學咸雍十年登進士第官至中京留守保大元年卒年七十九

蕭文

能吏傳曰蕭文字國華外戚之賢者也篤志力學喜慍不形壽隆末知易州務農桑崇禮教民皆化之遷

唐古部節度使後不知所終

馬人望

能吏傳曰馬人望字儼叔穎悟幼孤長以才學稱咸雍中第進士官至南院樞密使卒謚曰文獻

耶律官奴

卓行傳曰耶律官奴字奚隱沈厚多學詳於本朝世系嗜酒好佚乾統間卒

張潛

武清縣志曰遼張潛邑人精於易不樂仕進安貧樂道鄉里稱其賢有餽以瓜田者辭不受卒於家遼史拾遺二十一

蕭瀜

繪事備考曰蕭瀜遼之貴族官至南院樞密使好讀書親翰墨尤善丹靑孫岳頒等佩文齋書畫譜五十二

邢簡妻陳氏

列女傳曰邢簡妻陳氏營州人甫笄涉通經義凡覽詩賦輒能誦尤好吟詠時以女秀才名之年二十歸於簡有六子親教以經後二子抱朴抱質皆以賢位宰相統和十二年卒贈魯國夫人

張煦山西通志五十五曰應州一經樓遼郎中邢簡妻陳夫人教子讀書處

耶律中妻蕭氏

列女傳曰耶律中妻蕭氏小字挼蘭聰慧謹愿中嘗謂曰汝可粗知書以前貞淑爲鑑遂發心誦習多涉古今天慶中帝召中爲五院都監金兵狥地嶺西中守節死挼蘭至中死所自殺

王繼恩

宦官傳曰王繼恩棣州人睿知皇后南征繼恩被俘使閹爲豎聰慧通書及遼語聖宗親政累遷內庫都提點繼恩好清談不喜權利每得賜賚市書至萬卷載以自隨誦讀不倦後不知所終

左企弓

光緒順天志一百七曰左企弓字君財讀書通左氏春秋登進士官中書侍郎平章事監修國史及金人入城企弓等迎降太祖從初約以燕與宋企弓獻詩曰君王莫聽捐燕議一寸山河一寸金故金人背約後燕人患遠徙閧天祚復振遂徇企弓縊殺之年七十三任恆案企弓以保大二年十二月降金次年五月被殺在金時僅五月耳

虞仲文

金史七十五曰虞仲文字質夫武州寧遠人也七歲知作詩十歲能屬文日記千言刻苦學問第進士舉

賢良方正對策優等擢起居郎史館修撰宰相薦文行第一權知制誥年五十五卒

元好問續夷堅志二曰虞令公仲文四歲賦雪花詩仕遼爲相（楊復吉遼史拾遺補五云虞仲文仕金日淺故補錄於此）

康公弼

金史七十五曰康公弼字伯迪宛平人好學年二十三中進士除著作郎

左泌

又曰左泌字長源企弓長子仕遼官至棣州刺史太祖平燕泌從企弓歸朝性夷淡好讀莊老卒年七十

四

## 耶律恕

金史八十二曰耶律恕字忠厚本名耨里遼橫帳秦王之族也爲人謹愿有志喜讀書與耶律高八來降正隆元年致仕薨年六十九任恆案恕與張通古同年其降金時想是三十六歲

## 蕭仲宣

又曰蕭仲宣本名野里補聰敏好學沈厚少言爲本班詳穩從天祚西遂見獲正隆二年卒年六十四任恆案仲宣以卒年上推距保大三年降金時年三十歲

## 張通古

金史八十三曰張通古字樂之易州易縣人讀書過目不忘該綜經史善屬文遼天慶二年進士第宗望復燕京侍中劉彥宗知其才召爲樞密院主正隆元年以司徒致仕是年薨年六十九（任恆案通古以卒年上推距保大三年降金時年三十六歲）

## 程寀

金史百五曰程寀字弼公燕之析津人自幼如成人及冠篤學中進士甲科累遷殿中丞天輔七年太祖入燕累加起居郎爲史館修撰皇統八年卒年六十二（任恆案寀以卒年上推距保大三年降金時年三十七歲）

## 范承吉

金史百二十八曰范承吉字寵之好問學屬遼季盜賊起雖避地未嘗廢書天慶八年中進士丙科授祕書省校書郎至金源令歸朝爲御前承應文字貞元二年以光祿大夫致仕卒年六十六任恆案承吉以卒年上推距保大四年降金時年三十六歲

張孝傑

姦臣傳曰張孝傑建州永霸人家貧好學重熙二十四年擢進士第一官至宰相後貶肅州大安中死於鄉

無名氏

徐度卻掃篇中曰政和中杜相充以列卿使遼時新

吏左右僕射爲太宰少宰旣至虜館伴者問南朝新定宰相官名亦有據乎杜曰曾讀周禮否虜不悅曰周禮豈不嘗讀正以周官太宰卿一人則天官之長也小宰中大夫二人其屬耳安得相抗而爲二宰哉杜無以應及還以失言被黜

夏國

宋史夏國傳曰夏國曩霄本名元昊小字嵬理曉浮圖學通蕃漢文字案上置法律常攜野戰歌太乙金鑑訣任怲案唐書藝文志五行類有王希明太一金鏡式經十卷開元中詔撰元昊所携想即是書其野戰歌未詳

虞集西夏相斡公畫像贊曰斡氏其先靈武人從夏

王遷興州世掌夏國史道冲字宗聖歲八以尚書中童子舉長通五經爲蕃漢教授官至其國之中書宰相而歿道園全集十七

## 高麗

徐兢高麗圖經十九曰高麗地封未廣生齒已衆四民之業以儒爲貴故其國以不知書爲恥

明朝鮮人東國史畧三曰宣宗諱運字繼天聰慧恭儉博覽經史然遊幸無度多創寺塔天怒民怨災異屢興

李齊賢忠憲王世家曰肅王諱顒字天常幼而聰慧

長而孝敬博通經史勤儉果斷益齋集九下
東國史略三曰肅宗幼而聰慧及長五經子史無不
該覽然遊樂頗數屢幸寺院多致民弊
又曰睿宗諱俁字世民十一年作淸讌閣於禁中選
置學士直學士直閣原注金緣作記洪灌書之朝夕講論經籍後置寶
文閣移學士充之
高麗圖經六曰李資謙爲春宮傅友時王楷尙沖幼
資謙擇博學多聞之士八人以導翊之
忠憲王世家曰仁王韓楷字仁表性仁孝寬慈好學
問多才藝敬師傅禮臣寮益齋集九下

東國史畧三曰崔光胤以賓貢進士入晉遊學爲契丹所虜以才見用知契丹將侵我爲書報之

又曰顯宗二十年姜邯贊卒邯贊衿州人性淸儉少好學多奇畧臨大事決大疑屹然爲邦家柱石

劉喜海海東金石存攷曰姜邯贊初名殷川少好學宋太平七年擢甲科第一官至侍中天禧四年致仕大聖九年卒配享王廟

東國史畧三曰宣宗八年門下侍郎平章事柳洪卒洪武人精於春秋左氏傳及兵家祕訣每國家有虞疑引古決策多有中者時議重之

又曰睿宗七年門下侍郞尹瓘卒瓘坡平縣人少登科好學手不釋卷雖在軍中常以五經自隨

又曰睿宗十年中書令崔思諏卒思諏沖之孫力學擢科所至有聲績爲相論議務存大體

高麗圖經六曰尹氏素以儒學知名瓘在王俁時爲樞密府彥植乃其子也與貧謙厚善楷在春宮而彥植亦預引賓之列美風姿宛然有儒者之風不可以蠻夷揆之也

高麗史曰朴景綽字令裕寅亮子後名景仁力學登科修國史致仕卒年六十七周春遼詩話下 任恆 案東國史畧綽作緯

東國史畧三曰仁宗十年守太尉金富佾卒富佾入侍寶文閣討論經史雄辨折衷人莫之敵文亦華贍

高麗圖經六曰金富軾博學強識善屬文知古今爲其學士所信服無能出其右者

張世南游宦紀聞六曰高麗金氏爲大族其子孫以文學進富軾博學強識善屬文知古今富轍亦有時譽徐兢嘗訪其兄弟命名之意蓋有所慕文章動蠻貊此語不誣云

王士禎居易錄三曰高麗太師門下侍中集殿賢大學士金富轍新羅人兄弟皆以文章功名顯致位卿

相其命名曰富弼曰富軾曰富轍轍又以子由爲字其景慕諸賢如此富軾以文章名世通古今樂撰新羅高句麗百濟三國史嘗在書筵爲其王言司馬溫公之賢卒謚文烈弟富轍官吏戶禮三部尚書翰林學士承旨王嘗問邊事轍上一奏筆勢雄辨有秦晁之風卒謚文懿

居易錄八曰高麗仁宗時其國老李資謙擅權兩府兩制侍從官議資謙不稱臣不與百官庭賀逕詣幕次拜王答拜金富軾爲寶文閣待制獨上奏謂儀禮服制母之父母服小功而已豈得與上抗禮又欲號

貧謙生日為仁壽節富軾言稱節自古所無唐玄宗始稱千秋節未聞人臣有稱節者觀其論議不愧漢唐宋名臣

能文

百官志三曰翰林院掌天子文翰之事

劉因靜修文集三十二曰遼語勅一卷金正隆詞人製作附以予觀之遼金迄今自北而南漸以大其文物之變也

太宗

太宗紀上曰天顯十年正月皇后崩五月葬於奉陵上自製文謚曰彰德皇后十一月幸宏福寺見觀音畫像乃大聖皇帝應天皇后及人皇王所施乃自製文題於壁以極追感之意讀者悲之

聖宗

宋史藝文志二曰兩朝誓書一卷景德中任恆案即遼統和間與契丹往復書

興宗

田况儒林公議下曰契丹預峙蒭茭以備冬計元昊密令人焚之及與戰遂敗懼朝廷知之乃出牓幽州稱元昊歸欵以自誇大其略云元昊曩自先朝求爲鉅援據一方之裂壤迨三世以襲封又云梟音易變犬態多端忘牢養之深恩肆狂悖之兇性擅誘邊俗巧諜歡鄰罪既貫盈理當難赦是用躬驅銳旅往覆

危巢方覆賊庭乞修覲禮云云然燕人皆知其妄任恆案此是遼重熙間事

又曰契丹知王師屢爲元昊所衄遣使蕭英劉六符貽書求關南之地意謂石晉所貽舊疆爲周世宗所取今當復歸於北乃述世宗取地之後有人[illegible]共憤廟社不延之語自謂與元昊素定君臣之分世爲甥舅之親又云殊無忌器之嫌輒肆殘人之伐朝廷乃遣富弼報聘許歲增金幣以代關南賦輸

司馬光涑水紀聞十一日慶曆中契丹兵壓境欲復周世宗所取關南之地騰書中國其言周世宗曰人

神其怒社稷不延其言太宗曰特有征之志已定幷汾興無名之師直抵幽薊

陳振孫直齋書錄解題七曰奉使別錄一卷富弼撰一本有兩朝往來書附於末

又曰契丹講和記一卷不著名氏末有慶曆增幣後北虜誓書

葉夢得石林燕語一曰大遼國信書式前稱月日大宋皇帝謹致書於大遼國徽號皇帝闕下入辭次具位副今銜稱今差某官充某事國信使副有少禮物具諸別幅奉書陳賀不宣謹白其辭率不過八句回

書其前式同後具所來使銜稱某官等囘專奉書陳謝不宜謹白不具副使銜辭亦不過八句（任恆案此言信書之式故系於興宗誓書之後）

## 道宗

道宗紀一曰清寧二年三月御製放鷹賦賜羣臣諭任臣之意六年五月監修國史耶律白請編次御製詩賦仍命白爲序

## 耶律淳

天祚紀四曰耶律淳者世號爲北遼淳小字涅里興宗第四孫既長篤好文學保大二年官屬勸進死年

六十

道宗宣懿皇后

王鼎椒焚錄曰懿德皇后蕭氏幼能誦詩旁及經子而[illegible]箏琵琶尤爲當時第一后每於當御之夕進諫得失國俗尚獵上往往先驅扈從求之不得后乃疏諫上頗厭遠之故咸雍之末遂稀幸御后因作詞曰回心院以寓望幸之意後耶律乙辛誣后與趙惟一通上敕后自盡春秋三十有六

徐釚詞苑叢談八曰遼蕭后回心院詞怨而不怒深得詞家含蓄之意斯時柳七之調尚未行於北國故

蕭詞大有唐人遺意也

耶律倍

宗室傳曰義宗名倍工遼漢文章

堯山堂外紀曰東丹王有文才博古今習舉子每通名刺云鄉貢進士黃居難字樂地以擬白居易字樂天也（遼史拾遺十九）

張礪

張礪傳曰礪初仕唐爲掌書記入契丹後太宗見礪剛直有文彩擢翰林學士

舊五代史九十八曰張礪字夢臣磁州滏陽人也幼

嗜學有文藻唐同光初擢進士第清泰中授尚書比部郎中知制誥後與趙延壽俱陷於契丹官至集賢殿大學士

## 室昉

室昉傳曰室昉字夢奇南京人幼謹厚篤學不出外戶者二十年會同初登進士第乾亨初監修國史統和元年進尚書無逸篇以諫太后聞而嘉獎八年表進所撰實錄二十卷手詔褒之卒年七十五遺言戒厚葬恐人譽過情自志其墓

## 蕭勞古

蕭朴傳曰朴父勞古以善屬文爲聖宗詩友

耶律烏不呂

耶律學古傳曰學古弟烏不呂字留隱嚴重有膂力善屬文統和中官至檢校太尉

蕭柳

蕭柳傳曰柳字徒門多知能文膂力絕人統和十八年爲北女直詳穩柳好滑稽雖君臣燕飲詼諧無所忌時人比之俳優耶律觀音奴集所著詩千篇目曰歲寒集

劉景

劉景傳曰景字可大河間人資端厚好學能文趙延壽辟爲幽都府文學應曆初遷右拾遺知制誥爲翰林學士統和六年致仕卒年六十七

劉三嘏

劉六符傳曰三嘏第進士獻聖宗一矢斃雙鹿賦上嘉其贍麗後與公主不諧奔宋歸殺之

契丹國志七曰聖宗遊獵曾發矢連殪二虎駙馬劉三嘏獻射二虎頌

耶律國留

耶律資忠傳曰資忠兄國留善屬文時弟妻阿古與

奴通國留追奴殺之阿古自經阿古母有寵於太后太后怒殺之在獄著兎賦寤寐歌爲世所稱

耶律資忠

又曰資忠字沃衍小字札刺博學工辭章年四十未仕開泰中授中丞四年再使高麗留弗遣資忠每懷君親輒有著述號西亭集九年高麗始送資忠還

耶律庶箴

耶律庶箴傳曰庶箴字陳甫善屬文咸雍十年遷都林牙上表乞廣本國姓氏帝以舊制不可遽釐不聽大康八年致仕卒

楊佶

楊佶傳曰佶字正叔南京人幼穎悟異常讀書自能成句識者奇之弱冠聲名籍甚統和二十四年舉進士第一累遷翰林學士文章號得體居相位以進賢爲己任卒有登瀛集行於世

耶律唐古

耶律唐古傳曰唐古字敵隱于越屋質之庶子廉謹善屬文統和二十四年述屋質安民治盜之法以進又陳弭私販安邊境之要太后嘉之重熙間改隗衍黨項部節度使四年致仕乞勒其父功於石卒年七

十八

## 蕭鐸盧斡

蕭鐸盧斡傳曰鐸盧斡字撒板幼警悟異常兒及長沈毅好學善屬文有才幹大康二年乙辛誣以罪在戍十餘年太子事稍直始得歸一日臨流聞雉鳴三復孔子時哉語作古詩三章見志當時名士稱其高情雅韻不減古人壽隆六年卒年六十一

## 耶律良

耶律良傳曰良字習撚小字蘇讀書醫巫閭山學既博入南山肄業數年而歸重熙中遷修起居注會獵

秋山進秋游賦清寧中上幸鴨子河作捕魚賦由是
寵遇稍隆遷知制誥奏請編御製詩文目曰清寧集
上命良詩爲慶會集親製其序咸雍初出知中京留
守事未幾卒

耶律敵烈

耶律敵烈傳曰敵烈字撒懶寬厚好學工文詞大安
中官塌母城節度使八年卒

耶律儼

陸游老學庵筆記四曰遼相李儼作黃菊賦獻其主
耶律弘基弘基作詩題其後以賜之

蘇易簡續翰林志下曰辭詞藻特麗俊秀不羣後以
石晉不造陷於虜庭亦神鋒太峻之故也

王鼎

文學傳下曰王鼎博通經史時馬唐俊有文名適上
巳與同志祓禊酌酒賦詩鼎偶造席唐俊欲以詩困
之先出所作索賦鼎援筆立成唐俊驚其敏妙因與
定交後坐罪流鎮州居數歲有赦鼎獨不免會守臣
召鼎爲賀表因以詩貽使者有誰知天雨露獨不到
孤寒之句上憐之召還

耶律昭

又曰耶律昭字述寧博學善屬文蕭撻凜愛之欲召用以疾辭撻凜問曰阻卜伺隙而動討之則路遠難至縱之則邊民被掠增戍兵則餽餉不給欲苟一時之安不能終保無變計將安出昭以書答曰云云撻凜然之開泰中卒

耶律谷欲

又曰耶律谷欲字休堅六院部人冲澹有禮法工文章興宗命爲詩友數問治要多所匡建奉詔與耶律庶成蕭韓家奴編遼國上世事迹及諸帝實錄未成而卒年九十

蘇易簡續翰林志下曰瀚詞藻特麗俊秀不羣後以石晉不造陷於虜庭亦神鋒太峻之故也

王鼎

文學傳下曰王鼎博通經史時馬唐俊有文名適上巳與同志祓禊酌酒賦詩鼎偶造席唐俊欲以詩困之先出所作索賦鼎援筆立成唐俊驚其敏妙因與定交後坐罪流鎭州居數歲有赦鼎獨不免會守臣召鼎爲賀表因以詩貽使者有誰知天雨露獨不到孤寒之句上憐之召還

耶律昭

又曰耶律昭字逊寧博學善屬文蕭撻凜愛之欲召用以疾辭撻凜問曰阻卜伺隙而動討之則路遠難至縱之則邊民被掠增戍兵則餽餉不給欲苟一時之安不能終保無變計將安出昭以書答曰云云撻凜然之開泰中卒

耶律谷欲

又曰耶律谷欲字休堅六院部人沖澹有禮法工文章興宗命爲詩友數問治要多所匡建奉詔與耶律庶成蕭韓家奴編遼國上世事迹及諸帝實錄未成而卒年九十

王棠

能吏傳曰王棠涿州新城人博古善屬文重熙十五年擢進士鄉貢禮部廷試對皆第一大康三年拜南府宰相大安末卒

耶律常哥

列女傳曰耶律氏小字常哥操行脩潔自誓不嫁能詩文不苟作讀通曆見前人得失歷能品藻咸雍間作文以述時政上稱善時耶律乙辛愛其才屢求詩常哥遺以回文乙辛知其諷己銜之皇太子坐事乙辛誣以罪按無迹獲免及太子被害不勝哀痛年七

十卒於家

王師儒

宋史三百三十九日蘇轍使契丹館客者侍讀學士王師儒能誦洵軾之文及轍茯苓賦恨不得見全集

任恆案子由使遼在宋元祐五年遼大安六年

鮮于鴻

耶律鑄雙溪醉隱集四曰遼壽昌五年飛冥子鮮于鴻作孔水銘其序云案幽州土地記沙門惠珍嘗輦火入經五六日方還亦不測其淺深也安知此水不與瑤池潛通桃源相接乎故開元天子每每待雨降

必遣使投龍璧於此則休應響荅事存諸往記焉

沈璋

金史七十五曰沈璋字之達奉聖州永興人學進士業後與李師夔降金天德元年卒年六十（任恆案璋以卒年上推距保大二年降金時年三十三歲）

曹義勇

又曰曹義勇廣寧人第進士上書陳時政累擢館閣

韓昉

金史文藝傳曰韓昉字公美燕京人五歲喪父哭泣能盡哀天慶二年中進士第一轉史館修撰後仕金

天德初薨年六十八昉雖貴讀書未嘗去手善屬文最長於詔册

趙良嗣

岳珂桯史五曰趙良嗣既來降頗自言能文問以詩篇進益館眷遇至命兼官史局令續通鑑長編重札元年十二月推修國朝會要帝系后妃吉禮三類良嗣實竄名參詳與轉一秩焉亦可占其非據矣後既坐誅其所自爲集凡數十卷時人皆唾去不視蕩毁無收拾者

王樞

許採陷燕錄曰宣和七年十一月金人犯檀州陷之又陷薊州十二月郭藥師欲迎敵遂令儒林郎王樞草降表云待時而動動靜固未知其常順天者存存亡不可以不察又云臣素提一旅之師偶遭百六之運又云亡遼無可事之君大金有難通之路又云宋主載嘉秦官是與念一飯之恩必報則六尺之軀可捐雖知上帝之是臨敢愚困獸之猶鬬又云昔也東征雖雷霆之怒敢犯今焉北面祈天地之量並容辭多不記（徐夢莘三朝北盟會編二十三）

中州集九日王內翰樞字子慎艮鄉人遼日登科後

仕國朝直史館

使臣

桯史二曰承平時國家與遼歡盟文禁甚寬輅客者往來率以談謔時文相娛樂

劉邠中山詩話曰劉沆使虜契丹館客曰有酒如澠繫行人而不住沆應聲曰在北曰狄吹出塞以何妨（仕恢案事任重熙十年十二月）

韋居安梅磵詩話上曰或傳富鄭公奉使遼國虜使者云早登雞子之峯危如累卵答曰夜宿丈人之館安若泰山又云酒如線因鍼乃見答曰餅如月遇食

則缺任恆案事在重熙十一年九月

蘇軾答陳傳道尺牘曰某頃伴虜使頗能誦某文字以知虜中皆有中原文字東坡全集五十三　任恆案據東坡年譜事在元祐三年即遼大安四年

蘇軾記虜使誦詩曰昔余與北使劉霄會食霄誦僕詩云痛飲從今有幾日西軒月色夜來新公豈不飲者耶虜亦喜吾詩可怪也東坡全集六十八

謝伋四六談麈曰政和間北使謝柑賈表云聘禮式陳祝帝齡於紫闕宸恩特異錫仙宴於公鄣方陜包末貢之期捧茲德惟馨之賜天香滿袖染湘水之淸寒雲液盈盤浥洞庭之餘潤梓里豈遑於遺母楓廷

切願於獻君

趙彥衛雲麓漫鈔十曰宣和間林攄奉使契丹國中新爲碧室云如中國之明堂伴使舉令曰白玉石天子建碧室林對曰口耳王聖人坐明堂伴使云奉使不識字只有口耳壬即無口耳王林詞窘罵之幾辱命

孫宗鑑東皋雜錄曰李章奉使北庭遼館伴發一語云東坡作文多用佛書中語李答云曾記赤壁詞曰檣櫓灰飛煙滅所謂灰飛煙滅四字乃圓覺經語云火出木燼灰飛煙滅北使默無語（遼史拾遺補二云此事不知係何年）

無名氏

宋史三百五十七日劉延慶從童貫北伐營於盧溝南見火起以爲敵至燒營而奔燕人作賦及歌誚之

僧

耶律楚材湛然居士集八曰遼朝寺公大師者一時豪俊也賢而能文尤長於歌詩其旨趣高遠不類世間語可與蘇黃並驅爭先耳有醉義歌予乃譯之

端方匋齋藏石記四十一曰感化寺孫法師塔銘僧即祁撰即祁此文體例安祥用字典雅北俗尚武士風樸率詞流塗澤非其所長禪門詣此殆不多覯

西夏

張鑑西夏紀事本末十曰寶元二年邊界傳元昊露布有朕欲親臨渭水直據長安之語蓋張元所作也

葉夢得避暑錄話三曰柳永善爲歌辭聲傳一時余仕丹徒嘗見一西夏歸明官云凡有井水飲處卽能歌柳詞言其傳之廣也

尹繼善江南通志文苑傳二曰沈初字子深無錫人熙寧癸丑進士元祐中尙詞賦朝廷以初賦頒爲天下格傳至西夏夏人織以爲文錦

高麗

東國史畧三曰顯宗諱詢字安世性聰悟敏於學工詞翰

又曰文宗十年創興王寺於德水縣移其縣於楊川知中樞院事崔惟善諫曰云云王優答之異日入侍王曰諫諍是忠從好佞惟善對曰創垂猶易守成難

又曰崔惟善爲中書令弟惟吉攝尚書令父沖年高王賜國老宴惟善惟吉扶以入赴翰林學士金行瓊作詩賀曰尚書令侍中書令乙狀元扶甲狀元

明人朝鮮志下曰朴淵上有祠旱禱輒應高麗文宗嘗遊此登島巖上忽風雨暴作文宗驚怖時李靈幹

扈從作書數龍之罪投於淵龍卽出其脊乃杖之

陳鵠耆舊續聞九日熙寧中高麗遣使入貢且求王平甫學士京師題詠有旨令權知開封府元厚之鈔錄以賜厚之自謂平甫求新著

李齊賢史贊曰觀宣王文德殿餌藥詩有類於趙孟視蔭愒日之語何哉趙孟列國之卿其語偷君子尚譏之况王者乎以宣王聰明好學不讀非聖之書而無苟且之意明良賡載之歌則尚矣大風慷慨之作何遽不若乎 益齋集九下

東國史畧三日睿宗十年辛酉京大同江與侍臣唱

和知制誥崔瀹諫曰昔唐文宗欲置詩學士宰相奏曰詩人多輕薄恐撓聖聽文宗乃止帝王當好經術安事雕蟲有一詞臣訴之曰瀹短於詩故有此言王怒黜之

宋史外國傳三曰高麗歲貢契丹至於六而誅求不已嘗詰其西向修貢事高麗表謝其略云中國三甲子方得一朝大邦一周天每修六貢契丹悟乃得免

任恒案宋史藝文志八有高麗表章一卷蓋是宋人所輯

東國通鑑曰洞州人金致陽太后外族嘗詐祝髮出入千秋宮頗有醜聲不數年貴寵無比日夜與太后

遊戲無所畏忌凡器皿皆銘其鐘銘曰當生東國之時同修善種後往西方之日共證菩提王常欲黜之恐傷母志不敢也遼史拾遺八 任恢案事在遼聖宗統和間

東國史畧三曰顯宗十五年禮部尚書周佇卒佇宋溫州人穆宗朝隨商舶來蔡忠順知其才奏留之掌制誥兩朝交聘辭命多出其手

又曰文宗二十二年中書令崔沖卒沖海州大寧郡人少好學善屬文穆宗朝擢甲科第一歷仕四朝資兼文武

又曰肅宗元年參知政事朴寅亮卒寅亮文詞雅麗

遜嘗欲過鴨綠江爲界寅亮修表曰普天之下旣莫非王土王臣尺地之餘何必曰我疆我理又曰歸汶陽之舊田撫綏弊境同長沙之拙袖抃舞昌辰遜帝覽之寢其議任極案事在遼道宗時

又曰睿宗元年侍中魏繼廷三上表請老繼廷以文章名世擧世皆好佛繼廷獨不然

又曰睿宗七年召前員外郎郭輿輿以烏巾鶴氅常侍禁中從容談論唱和時人謂之金門羽客王後微行至所居置酒論文

又曰睿宗十年平章事吳延寵卒延寵海州人家世

寒素少力學善屬文早擢科第

又曰睿宗十二年簽書樞密院使金黃元卒黃元自幼好學登科文詞推爲海東第一與李載同在翰林齊名時契丹使至黃元作內宴口號有鳳銜綸綍從天降鰲駕蓬萊渡海來之句使驚歎然二人皆學古文不隨時態

又曰睿宗十七年御紗樓召文臣等刻燭賦牡丹詩安寶麟爲第一時康日用以能詩名王佇觀其作纔得一聯曰頭白老翁看殿後眼明儒者倚欄邊袖稿伏御溝中王取見之曰所謂白頭花鈿滿面不如西

施牛妝
又曰仁宗元年李資謙殺中書侍郎韓安仁安仁力學善屬文以侍學舊恩密近用事
又曰仁宗五年門下侍中金仁存卒仁存初名緣性明銳少登科老不釋卷一時詞命多出其手有文名淸節
羅振玉三韓冢墓遺文目錄跋曰右高麗墓誌共七十通其文字悉仿中土而形製稍異文字多刻石棺上故有誌無蓋或稱廟記或稱廟誌疑不置壙中而置於廟矣諸誌中紀元當宋遼金時皆奉用遼金朔

於宋稱大宋於遼曰本朝蓋遼金與三韓密邇宋至南渡則聲教所不能訖也又諸誌中人名字有襲用中土古人舊名者（如李瑄誌字百藥）殆亦慕藺之意歟

遼代文學考卷上終

# 遼代文學考卷下

南海黃任恆秩南輯

## 經籍

### 校藏

太宗紀下曰大同元年三月晉諸圖籍曆象石經銅人明堂刻漏太常樂譜悉送上京

興宗紀三曰重熙二十三年十一月幸新建秘書監

道宗紀二曰清寧十年十一月詔求乾文閣所闕經籍命儒臣校讎

宗室傳曰義宗名倍市書萬卷藏於醫巫閭絕頂之

望海堂

五代史四夷附錄二曰東丹王突欲喜賓客好飲酒工畫頗知書其自契丹歸中國載書數千卷樞密使趙延壽每假其異書醫經皆中國所無者

劉延世孫公談圃中曰趙志忠歸中國時上書及得契丹文字甚多蓋志忠嘗爲契丹史官也

頒賜

聖宗紀六曰開泰元年八月那沙乞賜儒書詔賜易詩書春秋禮記各一部

道宗紀一曰清寧元年十二月詔設學頒五經傳疏

又紀三日咸雍十年十月詔有司頒行史記漢書

例禁

道宗紀二日清寧十年十月禁民私刊印文字

沈括夢溪筆談十五曰契丹書禁甚嚴傳入中國者法皆死

近人中國雕版源流考曰遼起沙漠太宗以兵經略方內禮文之事多所未備史記其藏書之府曰乾文閣聖宗賜那沙國儒書道宗詔設學頒諸經義疏以此考之則亦必有雕本錢曾讀書敏求記有遼板龍龕手鑑後流入昭仁殿天祿琳瑯著錄然原書作龍

龕手鏡此本避諱作鑑已是宋人翻本安得云遼板耶則遼板竟不可得也

## 訪求

僧文瑩玉壺淸話七曰祥符中契丹使至因言本國喜誦魏野詩但得上帙願求全部眞宗始知其名將召之死已數年搜其詩果得草堂集十卷詔賜之

蘇轍北使還論北邊事劄子曰臣等初至燕京副留守邢希古相接送令引接殿侍元辛傳語臣云令兄眉山集已到此多時內翰何不印行文集亦使流傳至此及至中京度支使鄭顓押宴爲臣言先臣洵所

為文字中事迹頗能盡其委曲及至帳前館伴王師儒謂臣常服伏苓欲乞其方蓋臣嘗作服伏苓賦必此賦已到北界故也臣等因此料本朝印本文字多已流傳在彼其間臣僚章疏士子策論及小民印行戲藝之語無所不至若盡流傳北界上則洩漏機密下則取笑夷狄皆極不便欒城集四十

西夏

宋史夏國傳上曰嘉祐七年夏國表求太宗御製草詩隸書石本且進馬五十匹求九經唐史册府元龜及宋正至朝賀儀詔賜九經還所獻馬

羅振玉鳴沙山石室祕錄曰鳴沙山在甘肅燉煌縣其麓有寺寺之左近有石室千餘由唐訖元皆謂之莫高窟俗名千佛洞各洞皆有壁畫惟一洞藏書滿中乃西夏兵革時所藏壁外加以象飾故不知其爲藏書之所逮光緒庚子複壁破而書見由是流傳人間　石室中壁畫皆署年代亦有西夏畫上有西夏文題記

高麗

高麗史曰文宗十年八月西京留守報京內進士明經等諸業舉人所業書籍率皆傳寫字多乖錯請分

賜祕閣所藏九經論語孝經置於諸學院命有司各印一本送之十三年四月知南原府事試禮部員外郎李靖恭進新雕三禮圖五十四版詔置祕閣　肅宗六年三月制以祕書省經籍版本委積損毀命置書籍鋪於國子監移藏之以唐摹印（經義考二百九十三）

宋史高麗傳曰淳化四年王治上言願賜板本九經書用敦儒教許之

又曰大中祥符八年高麗遣郭元來貢九年元辭還賜王詢詔書七函及經史曆日聖惠方等元又請錄國朝登科記及所賜御詩以歸從之

又曰天禧五年遣韓祚等來言與契丹修好又表乞陰陽地理書聖惠方並賜之

又曰王運仁賢好文內行飭備每賈客市書至則潔服焚香對之

又曰哲宗立王運遣使致賀請市刑法之書太平御覽開寶通禮文苑英華詔惟賜文苑英華一書

又曰元祐七年遣黃宗慤來獻黃帝鍼經請市書甚衆蘇軾言高麗入貢無絲髮利而有五害今請諸書與收買金箔皆宜勿許詔許買金箔然卒市冊府元龜以歸

高麗圖經四十日比者使人到彼詢知臨川閣藏書至數萬卷又有清燕閣亦實以經史子集四部之書

東國史畧三曰睿宗元年政堂文學鄭文卒文恭儉樸訥不事生產奉使入宋受賜金帛分與從人將其餘買書以歸

黎庶昌古逸叢書敘目曰北宋本杜氏通典二百卷卷末鈐大宋建中靖國元年大遼乾統元年高麗十四葉經筵藏書圖記槧刻甚精拙尊園叢稿六

## 學校

### 聖廟

宗室傳曰義宗名倍神册元年立爲皇太子太祖問侍臣曰受命之君當事天敬神有大功德者朕欲祀之何先皆以佛對太祖曰佛非中國教倍曰孔子大聖萬世所尊宜先太祖大悅卽建孔子廟詔皇太子春秋釋奠

太祖紀上曰神册三年五月詔建孔子廟

太祖紀下曰神册四年八月謁孔子廟

地理志一曰上京國子監監北孔子廟太宗所建

宣府鎮志曰契丹統和十三年帝在炭山詔歸化等處守臣修山澤祠宇先哲廟貌以時祀之於是諸州孔子廟及奉聖黃帝祠儒州舜祠大翮山王次仲祠俱爲一新遼史拾遺七

黃久約涿州重修文宣王廟碑記曰范陽舊有夫子廟在城東南唐貞元五年劉公所建遼統和中始移置於此日下舊聞二十九引涿州志

李鴻章畿輔通志學校一曰涿州學在州治西南舊在城東遼統和中移建今地

畿輔通志學校二曰灤州學遼清寧五年始建

道宗紀一日清寧六年六月命以時祭先聖先師

畿輔通志學校一日新城縣學在縣治西北遼縣令馬人望重建任恆案職官表馬人望咸雍中知新城縣

又曰永清縣學舊在縣治西南遼壽隆元年燬里軍都押司蕭薩八建

葉廷琯吹網錄三曰遼乾統七年三河縣重修文宣王廟布衣王鑒撰記有云宰君劉公諱瑤領袖生徒紀綱文會因集宣聖廟見軒墀促窄棟杇擬崩遂動葺臾之願以固士民祈福之所公識通今古學際天人言出而理幽事行而利大鑒藝愧寡聞詞虧絕妙

頃辱佐尉劉公等請冉錄縣侯治劾安敢牢讓任恆案墀是墀之別體朽振疑是朽壞之訛葺是葺之別體貝是兒之訛同貌冉疑是用之別體　案是時耶律氏國勢已衰而縣令猶知勤政愛民興修學廟差爲可稱碑文之拖沓蕪雜固當略而不論矣

畿輔通志學校四曰玉田縣學遼乾統中建

元一統志曰川州文廟遼時創建畿輔通志學校二

## 國子監

百官志三曰上京國子監太祖置

又卷四曰南京學亦曰南京太學太宗置

聖宗紀四曰統和十三年九月以南京大學生員浸

多特賜水磑莊一區

道宗紀一日清寧六年中京置國子監

山西通志五十五日遼西京國子監在大同府治東南

山西通志日張起巖崇文堂記云雲中在遼金爲陪京學即遼國子監宏敞靜深冠他所遼史拾遺十五

京府州縣學

聖宗紀六日開泰元年十二月歸州言其居民本新羅所遷未習文字請設學以教之詔允所請

道宗紀一日清寧元年任恢案百官志作五年十二月詔設學養士

置博士助教各一員

遼史拾遺十六曰宣府鎭志曰道宗詔設學養士於是有西京學有奉聖歸化雲德宏蔚嬀儒等州學各建孔子廟令博士助教教之屬縣附焉鶚案此但據西京諸州言之五京諸州俱有學也任恆案遼設諸學曰上京學曰東京學曰中京學曰南京學曰西京學曰黃龍府學曰興中府學曰州學曰縣學皆有博士助教各官說見地理志四

道宗紀五曰大安五年三月詔析津大定二府精選舉人以聞仍詔諭學者當窮經明道

能吏傳曰大公鼎咸雍十年登進士第改良鄉令省徭役務農桑建孔子廟學部民化服任恆案良鄉令百官志四作良鄉縣尹

文學傳曰耶律孟簡字復易乾統中改高州觀察使修學校招生徒

玉田縣志曰儒學在縣治西創於遼乾統中今大覺寺是其遺址日下舊聞三十二

山西通志五十五曰龍首書院在應州西南遼翰林學士邢抱璞建今儒學卽其故址

又七十六曰應州學舊在城西北隅遼清甯中建

## 西夏

西夏紀事本末十曰元昊立蕃漢學以野利仁榮主蕃學

宋史夏國傳上曰建中靖國元年乾順始建國學設弟子員三百立養賢務以廩食之

高麗

東國史畧三曰顯宗十五年贈崔致遠文昌侯薛聰弘儒侯幷從祀先聖廟庭

李齊賢忠憲王世家曰文王諱徽字燭幽十五年三月謁文宣王廟益齋集九上

又曰睿王諱俁字世民三年七月親釋奠於文廟同上

東國史畧三曰睿宗九年王詣國學爵獻先聖先師命翰林學士朴昇中講書說命百官及生員七百餘

人立庭聽講各進歌頌王製詩宣示左右令和進
忠憲王世家曰文王時中書令崔沖以門下生徒分爲九齋曰樂聖大中誠明敬業造道率性進德大和待聘自公卿嫡庶下至州縣舉子皆隸名籍中以習聖人之道文物由是益盛益齋集 九上

東國史畧三曰自顯廟中興干戈纔息未遑文教崔沖收召後進教誨不倦諸生塡溢門巷遂分九齋謂之侍中崔公徒凡應舉者必先隸徒中學焉自後舉子亦皆隸名九齋籍中謂之文憲公徒任恆案沖卒諡文憲又有儒臣立徒者十一沖徒爲最盛東方學校之興蓋由沖

始時謂海東孔子

朝鮮志上曰崔沖每歲暑月借歸法寺之房爲夏課擇徒中及第學優未官者爲教導授以九經三史間或先進來過刻燭賦詩牓其次第唱名以入設小酌童冠列左古奉樽俎相與酬唱及日暮皆作洛生詠以罷

東國史畧三曰肅宗七年宰相邵台輔等奏國學養士糜費不貲中國之法難以行於我國請罷之不報

史臣曰台輔罷學之請雖窮巷庸夫所不敢出諸口者肅宗乃擢置於論道經邦之位及其三表請老而盛稱儒雅不允其請何也時稱肅宗好文其好文也豈亦玩心於章句之末而與羣臣賦詩唱和而已耶

忠憲王世家曰睿王四年七月始爲國學試試取文

學崔敏庸等七十人武學韓子純等八人分處七齋周易曰麗澤尙書曰待聘毛詩曰經德周禮曰求仁戴禮曰服膺春秋曰養正武學曰講藝十六年六月大旱開淸讌閣命起居舍人林存講詩雲漢學士朴承沖講書洪範得雨益齋集九上

東國史畧三日睿宗十四年始於國學立養賢庫以養士國初肇立文宣廟於國子監建官置師至宣宗時將欲教育而未遑王銳意儒術廣設學舍置文學六十人武學十七人選名儒爲學官博士講論經義以教導之文風稍振

高麗圖經四十日立國子監選擇儒官甚備新敞黌宮頗遵太學月書季考之制次第諸生上而朝列官吏閑威儀而足辭采下而閭閻陋巷間經館書社三兩相望其民之子弟未婚者則羣居而從師授經既稍長則擇友各以其類講習於寺觀下逮卒伍童穉亦從鄉先生學嗚呼盛哉

宋史高麗傳曰高麗有國子監四門學學者六千人

## 試士

### 科舉

興宗紀四曰統和十二年十一月詔郡邑貢明經茂材異等

道宗紀一曰咸雍六年五月設賢良科詔應是科者先以所業十萬言進

又紀三曰咸雍十年六月御永安殿策賢良

天祚紀一曰乾統五年十一月禁商賈之家應進士舉

松下雜鈔上曰夏日過汪鈍翁談及遼史自聖宗統

和六年開貢舉歲放進士二三人及第至二十四年放楊佶等二十三人及道宗時遂至百餘人漢人由進士至大官者甚衆然列傳所載皆耶律蕭氏諸貴族而漢人不與卽文學傳王鼎外亦寥寥豈當時漢進士無一人事蹟者耶鈍翁云此當時無史官失紀載之故也任恆案百官志三有國史院一職汪氏謂遂無史官未免輕於發言

考官

張儉傳曰儉宛平人性端慤不事外飾統和十四年舉進士第一重熙五年帝幸禮部貢院及親試進士皆儉發之

## 程文

契丹國志二十三曰太祖未有科目數世後始有開闢程文分兩科曰詩賦曰經義聖宗時止以詞賦法律取士詞賦爲正科法律爲雜科

聖宗紀八曰太平九年十一月皇城進士張人紀趙睦等二十二人入朝試以詩賦皆賜第

## 試題

李世弼金登科記曰金天會改元始設科舉有詞賦有經義有同進士有同三傳有同學究凡五等詞賦之初以經傳子史內出題次又令逐年改一經亦許

注內出題以詩書易禮春秋爲次蓋猶遼舊也孫承澤春明夢餘錄

四十一

道宗紀三曰咸雍十年六月親出題試進士

契丹國志七曰聖宗遊獵曾一箭貫三鹿時幽州試舉人以一箭貫三鹿爲賦題

興宗紀一曰重熙五年十月御元和殿以日射三十六熊賦幸燕詩試進士於廷

儀衛志三曰興宗重熙七年以有傳國寶者爲正統賦試進士

老學庵筆記七曰仁宗皇帝慶曆中嘗賜遼使劉六

符飛白書八字曰南北兩朝永通和好會六符知貢舉乃以兩朝永通和好爲賦題云出南朝皇帝御飛白書其尊戴中國如此

周輝清波雜志四曰呂正獻公以翰林學士館伴北使使頗桀黠語屢及朝廷政事公摘契丹隱密詢之曰北朝嘗試進士出聖心獨悟賦賦無出處何也使人愕然語塞

高麗

高麗圖經四十曰其國取士略如本朝省闈之制又有制科宏辭之目雖文具而不常置大抵以聲律爲

尙而於經學未甚工視其文章髣髴唐之餘弊云

宋史高麗傳曰貢士間歲試於所屬再試於學然後王親試以詩賦論三題謂之簾前重試

李齊賢史贊曰設科取士有以見光王之雅有用文化俗之意惟其倡以浮華之文後世不勝其弊（益齋集九下）

高麗圖經十九曰自政和間遣學生金端等入朝蒙恩賜科第自是取士間以經術時務策故今業儒者尤多

## 文字語言

### 文字

太祖紀下曰神册五年正月始製契丹大字九月大字成詔頒行之

耶律鐸臻傳曰鐸臻弟突呂不字鐸袞幼聰敏嗜學事太祖見器重及製契丹大字突呂不贊成爲多會同五年卒

耶律魯不古傳曰魯不古字信寧太祖從姪也初太祖製契丹國字魯不古以贊成功授林牙監修國史會同六年爲北院大王終年五十五

鄂爾泰等詞林典故二曰遼國語以文翰爲林牙故翰林設都林牙又有北面林牙則掌契丹文字行於國中者南面林牙則兼掌中國文字

金史五十一曰大定二十年上曰契丹文字年遠觀其所撰詩義理深微女直字創製日近義理未如漢字深奧恐爲後人議論

陶宗儀書史會要八曰遼太祖多用漢人教以隸書之半增損之製契丹字數千以代刻木之約其字如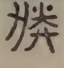朕 敕 走 馬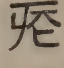急之類是也

朱彝尊字鑑序曰遼金元文字雜以國書字體轉益

茫昧其詩詞落韻有出于二百六十部之外者曝書亭集三十四

天祚紀四曰耶律大石者世號爲西遼太祖八代孫也通遼漢字善騎射

皇子表曰長沒通契丹漢字

耶律庶箴傳曰庶箴子蒲魯甫七歲能誦契丹大字習漢文

蕭樂音奴傳曰樂音奴字婆丹貌偉言辨通遼漢文字善騎射擊鞠所交皆一時名士年四十始爲護衛

金史八十二曰耶律恕遼橫帳秦王之族也通契丹大小字

語石八曰契丹書最少潘文勤師（任恢案名祖蔭）曾得一雙鈎本筆畫繁重如以漢文兩三字合成一字余亦響搨得一通無能讀者

語言

舊五代史百三十七曰契丹耶律安巴堅（任恢案即阿保機）謂唐使姚坤曰吾解漢語歷口不敢言懼部人效我令兵士怯弱故也

皇子表曰迭剌字雲獨昆性敏給回鶻使至無能通其語者太祖曰迭剌聰敏可使迓之相從二旬能習其言語書因制契丹小字數少而該貫

陳昭袞傳曰昭袞小字王九雲州人工譯鞮善射

耶律學古傳曰學古工譯鞮及詩

耶律覿烈傳曰覿烈弟羽之小字兀里字寅底哂幼豪爽不羣長嗜學通諸部語

龐元英文昌雜錄六曰北人謂住坐處曰捺鉢不曉其義彼國中書舍人王師儒來修祭奠余充接伴使因以問之答云是契丹家語猶言行在也

洪邁夷堅丙志十八曰契丹小兒初讀書先以俗語顛倒其文句而習之至有一字用兩三字者如鳥宿池中樹僧敲月下門兩句其讀時則曰月明裏和尚

門子打水底裏樹上老鴉坐大率如此陸氏刻宋本

## 西夏

西夏紀曰李德明製番書十二卷又製字若符篆任恆案宋史及各說部書皆謂李元昊製番書而遼史獨作德明誤也

涑水紀聞十二曰康定元年秋夏虜寇保安軍知慶州任福謀襲白豹城以牽制虜勢遂攻克之獲印記六面及番書五十通

夏文彥圖繪寶鑑五曰夏國英宗元昊通蕃漢文字善繪畫

維福萇西夏國書畧說序曰西夏立國僻在西陲方

其盛時雖寖造國書迻譯竺典然第行於其邦域流傳中土者僅存二三石刻世固無辨識之者光緒間法儒戴物利亞考感通塔記著西夏文字英人巴賽爾博士亦治斯學於音義漸有發明逮庚子之亂法人毛理斯氏得西夏譯本法華經三册於我都下時駐高麗法使署譯官貝爾氏亦得是經二册歲在甲辰毛氏乃以研究所得刋行於世斯時考證之資料尚少而苦心鉤索始見曙光矣宣統庚戌俄國柯智洛夫大佐於張掖黑河故地得西夏譯經盈數篋載歸俄都中有字書一册曰掌中珠者並列中夏兩文

各注音於旁壬子俄國伊鳳閣博士攜其中一葉以示家大人逾歲乃影照全書五之一以至會日本羽田助教亨又以安南河內東洋學院所藏西夏文法華經影片三紙見貽尋於羽田學士許得毛氏書讀之惜其未及造字行文之情爰條記數月所得以補毛氏之略爲西夏國書略說約分四類曰書體曰說字曰文體曰遺文將以就正於君子宣統甲寅序

又書體篇曰宋史夏國傳元昊自制蕃書字體方整類八分此謂楷書也今傳世石刻及掌中珠佛經等皆是　西夏之有行書前籍所未載日本西本願寺

所得西夏人書殘經數紙書迹至草率與石刻及他寫經不同若以漢字例之如行書之於正楷則定為行書無可疑也　宋史但言元昊制蕃書方整類八分不言有篆書惟遼史西夏傳則曰李繼遷子德明（原注德明乃元昊之訛）製番書十二卷又製字如符篆蓋如隸書者謂楷書如符篆者謂篆書也今傳世篆書有感通塔記碑額及銅印　西夏傳世諸書有同為一字而彼此小異者例之漢字殆猶正體之外又有別體耶

又說字篇曰西夏國書取漢字之筆墨積累而成驟視之不能明其制字之意然審諦既久漸得其部類

又見其中多會意之字乃知全仿漢字爲之玆分三項考之曰形曰聲曰義

又文法篇曰西夏國書其文體與漢文畧異其句法與日本文法頗相近

高麗

高麗圖經二十二曰高麗於諸夷中號爲文物禮義之邦其飲食用俎豆文字合楷隸有足尚者

聖宗紀四曰統和十三年十一月高麗遣童子十人來學本國語高麗紀同

又曰統和十四年三月高麗復遣童子十人來學本國語

## 藝術

契丹國志六曰景宗性仁儒雅好音律喜醫術伶倫鍼灸之輩授以節鉞使相者三十餘人

又卷七曰聖宗於律呂音聲特所精微

樂志曰舊史稱聖宗興宗咸通音律聲氣歌辭舞節

聖宗紀一曰帝幼喜書翰既長精射法曉音律

宗室傳曰義宗通陰陽知音律精醫藥砭焫之術

耶律屋質傳曰屋質博學知天文

蕭陽阿傳曰陽阿字稍隱端毅簡嚴識遼漢字通天文相法

蕭撻凜傳曰撻凜字馳寧幼敦厚有才畧通天文

方技傳曰直魯古吐谷渾人世喜醫雖馬上視疾亦知標本直魯古亦能醫專事鍼灸太宗時以太醫給侍撰脈訣鍼灸書行世年九十卒

又曰耶律敵魯字撒不椀精於醫察形色即知病原雖不診候有十全功統和初爲大丞相韓德讓所薦官至節度使

耶律隆運傳曰隆運姪制心制心父德崇善醫視人形色輒決其病累官至武定軍節度使

方技傳曰王白冀州人明天文善卜筮應曆十九年

王子只沒以事下獄其母求卜自曰此人當王未能殺也後竟如其言凡決禍福多此類撰百中歌行世

又曰魏璘不知何郡人以卜名世一日節度使召璘適有獻雙鯉者戲曰君卜此魚何時得食璘良久答曰公與僕不出今日有不測禍奚暇食魚急命烹之未及食寇至俱遇害

方伎傳曰耶律乙不哥字習撚幼好學尤長於卜筮不樂仕進當時占候無不驗

高麗

宋史高麗傳曰熙寧七年遣其臣金良鑑表求醫藥

畫塑之工以教國人

又曰俗不知醫自王俁來請醫後始有通其術者

東國史畧三曰仁宗十七年門下侍郎崔思全卒思全初以醫術進後登宰司

## 釋道

### 釋教

契丹國志七曰聖宗於道釋二教皆洞其旨

刑法志下曰興宗好名喜變更又溺浮屠法

興宗紀一曰重熙八年十一月召僧論佛法

契丹國志八曰帝於重熙二年幽母法天太后於慶州既改葬齊天后羣僚勸帝復迎之不從因命僧建佛事帝聽講報恩經感悟卽遣使迎見母子如初任恆案卽遼史本紀重熙八年事

遊幸表曰道宗壽隆二年幸沙門恆策戒壇問佛法

蘇轍北使還論北邊事劄子曰北朝皇帝（任恆案指道宗）好佛法能自講其書每夏季輒會諸京僧徒及其羣臣執經親講所在修蓋寺院度僧甚衆因此僧徒縱恣放債營利侵奪小民民甚苦之然契丹之人緣此誦經念佛殺心稍悛此蓋北界之巨蠹而中朝之利也（欒城集四十）

耶律制心傳曰制心小字可汗奴太平中歷遷南院大王或勸制心奉佛對曰吾不知佛法惟心無私則近之矣一日沐浴更衣而臥家人聞絲竹之聲怪而入視則已逝矣

耶律馬哥傳曰馬哥字訛特懶興宗時以散職入見上問卿奉佛乎對曰臣每旦誦太祖太宗及先臣遺訓未暇奉佛帝悅

孩里傳曰孩里字胡輦大安初歷品達魯虢部節度使壽隆五年有疾自言吾數已盡却醫藥卒年七十七孩里素信浮圖

卓行傳曰蕭蒲离不字桵懶早失怙恃力學於文藝無不精常與親識游獵山水晚年謝絕人事潛心佛書延有道者談論彌日人問所得何如但曰有深樂惟覺六鑿不相攘餘無知者一日易服無疾而逝

錢世昭錢氏私誌曰宣和間有遼國右金吾衛上將軍韓正歸朝授檢校少保節度使每日到漏舍誦天童經數十遍其聲朗朗然且云對天童豈可稱我自皇天生我前後二十餘句凡稱我者皆改爲小人誦畢贊笑云這天童極靈聖

湯運泰金源紀事詩一曰遼人佞佛多以佛名居上而下加奴字以見皈依之意故大藥師奴命名如此

事佛

太祖紀上曰以唐天復二年九月城龍化州於潢河之南始建開教寺六年以兵討兩冶以所獲僧崇文

等五十八人歸西樓建天雄寺以居之以示天助雄武
神册三年五月詔建佛寺道觀
又紀下曰神册四年八月命皇后皇太子分謁寺觀
聖宗紀一曰統和二年九月以景宗忌日詔諸道京
鎮遣官行香飯僧
聖宗紀二曰統和四年七月以殺敵多詔上京開龍
寺建佛事一月飯僧萬人
又紀六曰開泰元年八月那沙乞賜佛像詔賜護國
仁王佛像一
遊幸表曰興宗重熙七年十二月幸佛寺受戒十二

年八月十六年七月俱幸慶州諸寺焚香十一月幸
興王寺拜佛
興宗紀三曰重熙二十三年十月以開泰寺鑄銀佛
像曲赦在京四
道宗紀二曰咸雍七年八月置佛骨於招仙浮圖罷
獵禁屠殺
道宗紀四曰大康五年九月詔諸路毋禁僧徒開壇
十一月召沙門守道開壇於內殿十年正月復建南
京奉福寺浮圖
道宗紀五曰大安九年四月興中府甘露降遣使祠

佛飯僧

又紀六日壽隆六年十一月召醫巫閭山僧志達設
壇於內殿

天祚紀一日乾統元年三月召僧法頤放戒於內庭

佛書

張𣷣山西通志五十七曰華嚴寺在大同府城重熙
七年建薄伽教藏於殿東南

耶律劭安德州剏建靈巖寺碑曰重和二十二年寺
僧奧與悟開上人與邑人尹節李敬張士禹高聳等
購經一藏用廣流通二十四年建九聖殿以龕置焉

道宗紀二曰咸雍四年二月頒行御製華嚴經贊
又紀三曰咸雍八年七月以御書華嚴經五頌出示
羣臣十二月賜高麗佛經一藏（任恢案高麗紀作清寧八年）大康元年三
月命皇太子寫佛書
道宗紀四曰大康九年十一月詔僧善知讐校高麗
所進佛經頒行之
又紀六曰壽隆元年十一月夏國進貝多葉佛經
韓溫教金山演教院千人邑記曰時有縣之豪士董
生磬其家產搆大藏一座印內典五百餘帙在中龍

置繆荃孫遼文存四　任恆案此碑立於乾統三年

徐卓宜州廳峪道院復建藏經記曰廳峪者乃遼時耶律詳穩家之墳所也其家世積善遂卜勝地以建佛宮置以藏經其來也久欽定熱河志藝文十二

僧尼

太祖紀下曰天贊四年十一月幸安國寺飯僧赦京師囚縱五坊鷹鶻

太宗紀上曰天顯十年十一月幸弘福寺爲皇后飯僧見觀音畫像乃大聖皇帝應天皇后及人皇王所施顧左右曰昔與父母兄弟聚觀於此歲時未幾今

我獨來悲歎不已乃製文題於壁以極追感之意
太宗紀下曰會同五年六月聞皇太后不豫上幸菩
薩堂飯僧五萬人
穆宗紀一曰應曆二年十二月以生日飯僧釋繫四
景宗紀一曰保寧六年十二月以沙門昭敏爲三京
諸道僧尼都總管加兼侍中
聖宗紀三曰統和七年四月幸延壽寺飯僧
又紀四曰統和九年正月詔禁私度僧尼十年九月
幸五臺山金河寺飯僧十二年四月以景宗石像成
幸延壽寺飯僧十五年十月禁諸山寺濫度僧尼

又紀六日開泰四年十一月詔汰東京僧九年十二月禁僧然身煉指

聖宗紀七日太平二年三月宋使來告宋主恆殂爲宋主飯三京僧

興宗紀二日重熙十一年十二月以宣獻皇后忌日上與皇太后素服飯僧於延壽憫忠三學三寺

道宗紀二日清寧十年七月禁僧尼私詣行在妄述禍福取財物咸雍二年十二月僧守志加守司徒五年閏十一月僧志福加守司徒六年十二月加圓釋法鈞二僧並守司空

又紀三曰咸雍八年正月耶律巢等奏克北邊捷以戰多殺人飯僧南京中京三月有司奏春泰寧江三州三十餘人願爲僧尼受具足戒許之大康四年七月諸路奏飯僧尼三十六萬

又紀四曰大安元年十一月詔僧尼無故不得赴闕

又紀六曰壽隆三年十一月以安車召醫巫閭山僧志達

王宗沐續資治通鑑二十五曰道宗初政似有可觀者而晚年讒巧競進賊殘骨肉至於一歲而飯僧三十六萬一日而祝髮三千故元祖曰遼以佛亡誰之

咎哉

天祚紀一曰天慶三年正月禁僧尼破戒

僧明河補續高僧傳曰法均族里失詳京西紫金寺非辱律師收爲童子究律學謹持犯清寧中被徵較定諸家章鈔咸雍間授榮祿大夫守司空寵以詩章有行高峯頂松千尺戒淨天心月一輪之句其見重如此 遼史拾遺二十一

洪肇楙寶坻縣志十五曰洪源重熙間自潁州來於渠水之陽建彌陀舍澹然棲遲冥心入道忽一日趺坐化其徒火之烈焰已絕色身如故乃作龕供佛側

原注燕山叢錄載此事云異僧洪源自舊志作常住而他志皆改住作任考張瓚大覺寺記云下管院遼重熙開老僧常住蓋謂下管院者乃老僧之常住常住猶方丈非僧名也邑志既謬以常住爲名後之見瓚記者未考老僧名姑易以在耳余故參燕山叢錄改正之

蔣溥等盤山志八曰非覺俗姓劉氏析津良鄉人有大名聞車駕幸燕重師道德詔入內說法特賜紫衣併賜號儀範大師春秋七十二示化

懷柔縣志曰華嚴祖師法名義琛玉田李氏子年十二即辭家訪道父覓之還更習儒業博通文史詩賦超羣壽昌五年試中甲薦名上不赴落髮爲僧光緒順天志百十三

光緒順天志十七曰廣恩寺舊名清勝寺遼天慶年間釋慈慧便住清勝講經律論

吉安府志曰南安巖主姓鄭氏號定光僧泉州同安人年十一出家於泉郡建興寺遼保大元年至廬陵參西峯豁禪師後至泰和遇江暴漲屋爲民患師乃投偈潭中曰溪澗豈能留得住終歸大海作波濤翼日水退洲起神異典百七十四

西夏

宋史仁宗紀曰景祐元年十二月賜趙元昊佛經

西夏紀曰李德明曉佛書通法律任恢案宋史及各書皆作李元昊此誤咸雍三年十一月李諒祚遣使進回鶻僧金佛梵覺經

涑水紀聞九曰嘉祐七年拓跋諒祚乞國子監所印

書釋氏經一藏幷譯經僧及幞頭工人伶官等詔給
國子監書及釋氏經幷幞頭

高麗

高麗圖經十八曰高麗雖在海東僧徒頗知性理嘗
於普濟寺僧堂見其揭榜數百言深契宗旨大經則
有華嚴般若小者不可悉數亦有本緇自中國能爲
華言者嘗令誦之歷歷可聽
又曰三重和尚長老律師之類也講說經論傳習性
宗擇聰慧辯博者爲之
宋史高麗傳曰大中祥符八年遣郭元來貢元自言

本國有僧無道

葉夢得石林詩話中曰高麗至元豐初遣使來朝云其國與契丹爲鄰每因契丹誅求陵藉不能堪國王王徽常誦華嚴經祈生中國

李齊賢史贊曰文王徒一畿縣作一僧寺修峻宇於宮闕侔崇墉於國都黃金爲塔百物稱是殆將比擬蕭梁而不知欲成人之美者歎息於斯焉耳矣益齋集九下

東國史略三曰文宗性聰哲好學善射獨其佛宇塔廟之盛爲盛德累

宋史高麗傳曰高麗崇尚釋教雖王子弟亦常一人

爲僧有佛寺七十區

僧覺岸釋氏稽古略四曰高麗文宗第四子出家名義天元豐八年航海至明州上表乞遊中國詢禮詔以楊傑館伴徧訪三學宗工初抵鄭請跋教乘造杭州上竺受天台教觀次靈芝禀律藏歷慧因寺問賢首宗乘有司館遇甚厚

東國史畧三曰文宗二十二年王出子煦及竀爲僧史臣曰文宗號稱賢主而溺於異教使二子出家以要福利其源一開子孫視爲家法名門大族爭慕效之其禍至沖曦極矣

楊守敬日本訪書志十五曰高麗刊本大藏經六千四百六十七卷今藏日本東京三緣山增上寺當宋

至道間高麗國王以其國前本國後本中本丹本東本北本舊宋本飭諸大德校正刊行余嘗就三緣山寺中見之字大如錢紙堅白摺疊式校宋元藏篇幅稍大其中多宋元明藏所不載者而希麟續一切經音義十卷慧琳一切經音義百卷尤爲特出至寶黎星使嘗使人以西法照出擬刻卒未就也

檕忠順大慈恩玄化寺碑陰記曰聖上二恆案此碑立於太平任年聖上謂王詢也特命工人彫造大般若經六百三卷並本華嚴經金光明經妙法蓮花經等印板著於此寺仍別立號爲般若經寶令永印施十方遼文存四

宋史高麗傳曰天禧三年高麗使崔元信貢罽錦衣褥藥物等及進中布三千端求佛經一藏詔賜經還布

高麗紀曰淸寧八年來貢十二月以佛經一藏賜徽

宋史高麗傳曰元豐八年王運遣其弟僧統來朝求問佛法幷獻經像

東國史畧三曰睿宗十五年迎佛骨於禁中初王字之使宋還帝以金函盛佛牙頭骨以賜

東國史畧三曰顯宗十五年門下侍郞崔沆卒沆性聰悟酷信浮圖嘗修皇龍寺塔又捨私第爲佛字

海東金石存攷曰李顗仁州人登第直翰林院事修國史恬靜寡欲酷信浮屠遍覽諸經號金剛居士

東國史略三曰睿宗十二年召淸平居士李資玄資玄性聰敏登第忽棄官入春州淸平山葺文殊院居之嗜禪悅道累徵不就其上表有以鳥養鳥庶無鍾鼓之憂觀魚知魚俾遂江湖之性之辭王遣其弟資德往諭乃赴召王問養性之要對曰莫善於寡欲

## 道教

太祖紀上曰神冊三年五月詔建佛寺道觀

又紀下曰神冊四年八月命皇后皇太子分禱寺觀

契丹國志十四曰齊國王隆裕任恆案遼史皇子表裕作祐番名高七景宗第三子自少慕道見道士則喜後爲東京留守別置道院延接道流誦經宣醮用素饌薦獻中京往往化之

保定府志曰田志亨蠡吾人師李先生學老子法道業寖高從雞水歷唐縣卜磨岩而居焉年八十風骨强健號通眞子神異典二百八十四

又曰劉道秀安肅人生知謀道年二十三入盤谿山禮和光道人爲師後歸省見村人暴死給以符立活年六十無疾而逝全上

西夏

西夏紀事本末十七曰曩霄（任恒案：即元昊）子寧明喜術從道士學辟穀氣忤而死

高麗

宋史高麗傳曰高麗向無道觀大觀中朝廷遣道士往乃立福源院置羽流十餘輩

遼代文學考卷下終

DOC-1223-18 H23 v.3

# 遼代金石錄卷三

南海黃任恆秩南輯

## 石編

### 清寧

吳慎豐潤縣志曰清寧元年張日成建畿輔通志金石畧十三

天宮寺塔欵

尊勝經幢任恆案蒐風堂目題此幢曰尼法□爲母曾氏造陀羅尼經幢

光緒順天志金石二曰尊勝經幢存前呪後記八面刻周大萬撰記正書清甯二年歲在涒灘建戊月立在涿州

寶宮寺斷碑

王煒山右金石志略曰寺爲遼清寧二年建內木塔道宗賜額曰釋迦宏廠稱宇內第一元延祐二年改寺名佛宮明萬曆間重修田蕙撰記云寺無碑記僅得斷石一片書遼清寧二年由和尙奉勅募建十二字山西通志

山西通志金石記七曰碑舊在應州城

超化寺誦法華經沙門法慈修建實錄

藝風堂金石目曰劉師民撰淸寧二年立在房山西北廿五里莊公院

豆店清涼寺千佛像石幢

寰宇訪碑錄曰正書清寧三年二月立後有明成化二十年重立字在直隸良鄉

潛研堂文集十八曰乾隆乙酉四月予與錢籜石學士曹慕堂積粹齋兩侍御赴涿州恭迎大駕還宿良鄉之豆店薄暮入清涼寺有石幢八面各鐫佛像製殊古朴讀其題識云淸寧三年歲次丁酉二月丁未朔二十七日癸酉日提點成辦人馮絢燕京作頭王文善成造長男辰兒鐫淸寧遼道宗紀元也不書大遼者遼自聖宗復國號契丹至道

宗咸雍二年丙午始仍稱遼造幢之時猶稱契丹故也幢重立於明成化二十年七月亦有題字

范陽縣主簿建陀羅尼呪幢

藝風堂金石目曰范陽縣主簿兼知縣尉師□爲府君王守璘夫人李氏建陀羅尼呪幢八面刻先呪後記樊劭撰并正書文中有云清寧三年壽終十月甲寅朔十八日辛未記下有成化二年重立題字在涿州西北十六里馮村大興寺上短一截

大廣濟寺塔記

續通志百七十日正書清寧三年立舊在錦州

續鐫大般若經二百四十石　大寶積經三百六十石

趙遵仁續鐫四大部經碑記曰自太平七年至清寧三年中間續鐫造到大般若經八十卷計碑二百四十條以全其部也又鐫寫到大寶積經一部全一百二十卷計碑三百六十條以成四大部數也金石萃編百五十三

畿輔通志金石畧四曰案般若經共六百卷隋唐止刻五百二十卷此八十卷乃補唐刻之未竟

雲居寺東峯續鐫成四大部經記

帝京景物畧八曰房山縣西南四十里有白帶山藏石經千年矣山古碑多於林木有二遼碑一淸寧四年趙遵仁碑一天慶八年沙門志才碑

查禮志題上方二山紀遊集曰遼續鐫四大部經記大契丹淸寧四年殿試進士趙遵仁撰考東都事略梁王隆緒立改大遼爲大契丹國又云治平二年洪基改元曰咸寧二年改國號大遼按隆緒即聖宗洪基即道宗是聖宗初立之年至道宗咸寧元年皆稱大契丹國也但道宗即位即改元淸寧至十一年改元咸雍東都事略失載淸寧又以

咸雍爲咸寧誤矣遼史於太宗紀大同元年稱建國大遼於聖宗紀不載稱大契丹於道宗紀不載復稱大遼頗爲疏漏此碑稱大契丹淸寧四年益見東都事略之有據

金石萃編百五十三曰白帶山漢書地理志淸河郡有𤇍題縣顏師古注𤇍古莎字雲居寺在白帶山西峪石經在小西天石洞中四大部者一曰涅槃部一曰華嚴部一曰般若部一曰寶積部碑記云太平七年故樞密直學士韓公諱紹芳知牧是州暇遊是山見石室經碑且多皆沙門靜琬於隋

大業中所造奏於天朝出御府錢歲析輕利俾供
書經鐫碑之價自太平七年至淸寧三年續鐫造
成四大部數淸寧三年五月十二日大寶積初成
郡守蕭公惟平召余製辭刊記按遼史傳韓延徽
幽州安次人孫紹勳紹芳紹芳重熙間參知政事
加兼侍中出爲廣德軍節度使卒遼史地理志乾
州廣德軍上節度本漢無慮縣地聖宗統和三年
置以奉景宗乾陵傳載紹芳之爲廣德節度在重
熙以後而不載其太平七年知牧是州郡守蕭惟
平史無傳蕭作簫借用字結銜稱崇祿大夫史百

官志不詳官階崇祿之階無攷未載其男佶之婦爲司徒娘子亦未詳撰者殿試進士趙遵仁其父前剖是郡亦不知其名史無選舉志惟於禮志嘉儀下載進士儀三條而不詳殿試之制

光緒順天志金石二曰碑記存趙遵仁撰王詮正書寧清四年三月立在房山小西天

## 大昊天寺碑

陶宗儀書史會要曰遼道宗喜作字秦越大長公主捨棠陰坊第爲大昊天寺帝爲書碑及額今在燕京舊城日下舊聞十七補遺　任恆案據孟初所撰妙行大師碑言道宗清寧五年秦越大長公主捨第爲此寺則此碑必立於其時矣

畿輔通志金石畧一曰案遼史公主表聖宗十四女惟第二巖母堇稱秦晉國大長公主第三槊古稱晉蜀國大長公主無秦越大長公主之號又第一燕哥封秦國興宗時封宋國長公主餘皆公主而已史文容有遺漏陶宗儀之說疑必有據又案帝京景物畧載有金大定四年秦越公主建昊萇寺碑其書多舛沓不足信

大昊天寺妙行大師遺行碑

元一統志曰大昊天寺在舊城寺建於遼按乾文閣待制孟初所撰燕京大昊天寺傳菩薩戒故妙

行大師遺行碑銘道宗淸寧五年秦越大長公主捨棠陰坊第爲寺士百頃道宗施五萬緡以助勅宣政殿大學士王行己領役既成詔以大昊天寺爲額額與碑皆道宗御書大殿之後建寶塔高二百尺有神光飛繞如火輪淸信施財者沓至師壽八十二光緒順天志二十八

析津日記曰昊天寺遼刹也碑記無一存者日下舊聞十七

廣濟寺碑側記

藝風堂金石目曰僧道超記正書淸寧六年四月立

沙門可訓造陀羅尼經幢
又曰八面刻先經後記經梵書記正書淸寧七年三月五日立在房山
沙門志果爲亡師造塔幢
又曰八面刻先經後記正書淸寧八年歲在庚子十月丙辰朔十八日癸酉甲時立在房山小西天
奉福寺尊勝陀羅尼幢記
僧眞延撰記曰遼純慧大師諱非濁字貞照重熙初禮故守太師兼侍中圓融爲師嬰足疾遯匿盤山八年興宗賜以紫衣授燕京管內左街僧錄今

上加檢校太傅太尉清寧六年授燕京管內懺悔主菩薩戒師九年四月示寂五月建立寺塔并營是幢清寧九年五月日盤山志八

析律日記曰廣恩寺即遼之奉福寺也中有石幢題曰守司空豳國公中書令奉爲故太尉大師特建佛頂尊勝陀羅尼幢記講僧眞延撰并書末云清寧九年歲次癸卯七月庚子朔十三日壬子記日下舊聞二十一

畿輔通志金石畧一曰眞延訪碑錄作眞廷疑誤

光緒順天志金石二曰奉福寺幢存前經後記八

面刻正書在宛平白雲觀西廣恩寺

上京耶律質祠碑

王圻續文獻通考曰道宗淸寧間以耶律曷魯之子質調和太后定世祖之位免穆宗於難有誅賊之功詔上京立祠祭享樹碑以記之圖書集成禮儀典二百四十八

咸雍

歸義寺賣地劵

潛研堂詩集五自注曰寺有彌陁邑特建起院碑載咸雍元年賣地劵云今賣自己在京宣化坊門裏面街西小巷子內空閑地內有井一眼槐樹兩株末有東鄰南鄰西北鄰人姓名又載寺所藏畫像大小硬幪九壇輭幪四壇云云遼時物也

彌陀邑特建起院碑　並碑陰

魏坤倚晴閣雜鈔曰燕京歸義寺在善果寺西遼刹也天王殿前一碑無撰書人姓氏額題彌陀邑

特建起院碑文稱寺肇自淸寧七年買徐員外地
遂爲歸義寺備書寺基牆垣尋尺以及佛像經藏
之數碑陰首書疏主懺悔師守司徒純慧大師賜
紫沙門守臻本行僧錄檢校司空精修大師賜紫
沙門智淸次載邑衆姓名開府儀同三司守太尉
兼中書令豳國公劉二玄開府儀同三司兼侍中
開國公趙徽建雄軍節度使開國公劉需諫議馬
子詮尚書張挺中舍李思□祕書省校書郎劉文
左班殿直韓允右班殿直王規燕遼國妃劉蕭氏
遼國夫人杜鄭氏其餘邑首邑長邑正押司官印

官副正副錄知歷錢物名號不一又數十人日下舊聞十七補遺

續通志百六十八日正書咸雍元年立現存京師

碑陰正書

厲鶚遼史拾遺十日道宗加僧守志守司徒見於咸雍二年加圓釋法鈞二僧守司空見於咸雍六年觀此碑知加司徒司空者先有守臻智淸矣名器之濫從可知也

畿輔通志金石畧一曰案金石考唐再修歸義寺碑條下引方志云有遼碑者蓋即此碑然唐碑稱寺肇自天寶後因史思明歸順封歸義郡王詔以

爲寺額而此云買徐員外地爲歸義寺豈寺維新而名襲舊耶乂案彌陀寰宇訪碑錄作彌勒微異光緒順天志十六引寺院冊曰彌陀邑特建起院碑今無存

三學寺碑

元一統志曰三學寺在大甯縣北十五里七金山上遼咸雍元年建有碑後罹兵火碑字剝落難辨蒙古游牧記二

海忠承德府志曰七金山三學寺碑存遼咸雍元年建畿輔通志金石畧五

護國院石幢

續通志百七十日正書咸雍元年立舊在京師

畿輔通志金石畧一曰護國院石幢金石考云有碑陰既名曰幢則六觚八觚之製安得有碑陰其說蓋誤

智度寺尼法妙等題名

光緒順天志金石二曰法妙等題名存正書咸雍元年立在涿州

沙門法喻爲本師造陀羅尼經幢

遼文存附錄曰八面刻先經後記正書咸雍二年

歲在丙午二月乙酉朔二十日甲辰立在房山小
西天南五里下莊塔園

賈得妻史氏等題名

金石分域編曰唐穎川陳公心經碑側賈得妻史
氏題名正書遼咸雍二年三月六日畿輔通志金石畧四
趙之謙補寰宇訪碑錄五曰唐心經碑側題名正
書咸雍二年立在直隸房山
光緒順天志金石二曰賈得妻史氏等題名存正
書咸雍二年三月六日立在房山天寶心經碑側

咸雍殘碑

光緒順天志金石二曰咸雍殘碑存正書咸雍二年立在良鄉東門外塔頂

沙門可坊爲本師造塔經幢

藝風堂金石目曰八面刻先經後記正書額正書咸雍三年二月十二日立在房山小西天南五里下莊塔園

爲張故出家造陀羅尼經幢

又曰八面刻正書咸雍三年二月十二日立在涿州

御筆寺碑

元一統志紀事曰大昊天寺在宛平舊城寺建於遼有咸雍三年翰林學士王觀奉勅撰御筆寺碑謂尾絡之分燕爲大邦闤千里之日闐聚萬家之星井中有先公主之館地雕華宏冠甲於都會改而爲寺遵遺託而薦冥福也詔王行己督轄丁匠梓者斤陶者埴金者冶彩者繪插雲屯杵雷動三霜未逾而功告畢棟宇廊廡亭檻軒牖甍檐栱桷欄楯欒櫨皆飾之以丹青閒之以瑤碧金繩離其道珠網罩其空縹瓦鴛翔修梁蜺亘曉浮佳氣涵寶砌以生春夜納素輝爍璿題而奪晝又曰中廣

殿而崛起儼三聖之睟容傍層樓而對峙龕八藏之靈編重扉呀啟十一六字之聲聞列於西東遂洞異舒百二十之賢聖分其左右或鹿苑龍宮之舊蹟或刻檀布金之遺芬種種莊嚴不可殫記畿輔通志古蹟畧二十五

光緒順天志金石二曰昊天寺碑佚元一統志遼咸雍三年翰林院學士王觀奉勅撰

暘臺山清水院創造藏經記

金石萃編百五十三曰正書在京師大覺寺燕京天王寺文英大德賜紫沙門志延撰鄉貢進士李

克忠書咸雍四年歲次戊申三月癸酉朔四日丙子記

又曰淸水院之額始於遼而沿於金帝京景物略載金章宗八院此其一也明建寺更額大覺今仍之此碑在寺內龍王堂遊蹟所不到故傳搨絕少乾隆戊戌九月二十七日洌從寒蕪落葉堆中搜得之摩挲雒誦囘環數四因歎北方石刻可証遼金史者甚夥惜無好事者搜抉出之也碑額書奉爲太后皇帝萬壽大王千秋皇帝即道宗太后則道宗母仁懿皇后蕭氏也大王者遼百官志初名

夷離菫太宗會同二年改稱大王有南北二院皆分掌部族軍民之政謂之知大王事道宗紀咸雍二年三月以東北路詳穩耶律韓福奴爲北院大王三年十二月以東北路詳穩高八爲南院大王以臆度之燕京當爲南院所屬所稱大王或即高八也碑云陽臺山者薊壤之名峯淸水院者幽都之勝槩薊壤即薊縣唐建中二年析薊縣置幽都縣遼開泰元年改幽都爲宛平碑蓋從今稱也遼地理志玉河縣本泉山地劉仁恭於大安山創宮觀師煉丹羽化之術于方士王若訥因割薊縣分

置以供給之在京西四十里遼之薊縣改名析津今爲大興遼之玉河析宛平地置而云割薊縣者當由兩縣犬牙相錯之地也志明云在京西今之順天府遼爲南京析津府遼言京西正與今同則清水院似在玉河縣地今山左右尚有南安窠北安窠之名或即遼志所謂大安山之南北也碑末沙門覺苑結銜稱檢校太保大卿大卿之稱金百官志無考

王世求造陀羅尼經碑　碑陰造象記

藝風堂金石目曰經正書額正書咸雍七年歲次

辛亥十月壬子朔十八日丁卯丙時立在涿州北

五里湖梁村大寺碑陰造象十尊并記正書

李晟爲父母造陀羅尼經幢

又曰八面刻正書咸雍七年歲次辛亥十一月任

午十月十五日立在淶水西三十里壘子大明寺

壬作任並月日顚倒重複

水東村傅逐秀等造香碹

又曰八面刻先經後記咸雍歲次九年癸丑壬申

八月朔立在淶水西北二十里水東村龍岩寺

灤州永慶寺碑

游智開永平府志曰永慶寺在灤州城西南百里薛家莊遼咸雍十年甲寅七月建有遼碑鄉貢進士王慶廷撰鄉貢進士李文治書畿輔通志金石畧六

安次縣令高秘□爲自身亡室造經幢

藝風堂金石目曰八面刻正書咸雍十年歲次甲寅十月乙未朔二十六日巽時立在涿州東南十八里房樹村大寺

靜安寺碑銘

熱河志曰靜安寺在大寧故城南十家兒村遼咸雍間蘭陵郡蕭夫人建碑字漫漶不可讀寺趾尚

存畿輔通志金石畧五

承德府志曰今寺在大寧故城南里許有古基址周圍數十畝碑尙存遼耶律興公撰額書大遼義州大横帳蘭陵郡夫人蕭氏創建靜安寺碑銘同上

畿輔通志金石畧五曰碑稱寺爲耶律昌元妻蘭陵夫人蕭氏所建始於淸寧八年庚子歲成於咸雍八年壬子歲咸雍六年冬勑賜曰靜安寺文叙昌元官檢校太師左千牛衛上將軍知涿州軍州事父寧官左金吾衛上將軍祖璟故南大□爲太祖之房孫長子佶官禮賓副使銀靑崇祿大夫檢

校右散騎常侍同知利州事兼部內巡檢次子特里案遼史皆無傳文既曰太祖房孫則爲太祖系出可知乃遼史皇族表不載其名知表中之漏書者多矣蕭氏於遼爲世戚大半封蘭陵郡王此蓋即其世爵而言南北朝齊梁二代皆蘭陵蕭氏此以蘭陵爲蕭氏之郡望殆亦遙從其華胄歟又案南下缺字當是王字蓋契丹宗族勳戚皆有南北院大王之分聖宗本紀統和十二年以南院大王耶律景爲上京留守封漆水郡王殆即璟也又案太祖以後之裔皆別居橫帳所以別於五院六院

之皇族見遼史王子表此題額云大横帳其爲太
祖之後無疑

大康

行滿寺尼惠照建陀羅尼幢記

寰宇訪碑錄曰西京戒壇寺陀羅尼幢幷記王鼎撰正書大康元年七月立在直隸薊州

金石萃編百五十三曰行滿寺尼惠照建陀羅尼幢前刻佛頂尊勝陁羅尼呪次刻如意輪陁羅尼呪次刻大吉祥大興一切順陁羅尼呪後列范陽王□□記泐其名又列沙門等名內裕淨裕正裕世裕顯裕轉裕振裕權裕徽名與下幢同任恆案下幢謂大康三年戒壇寺幢也此幢大德講論賜紫沙門泐其名當是裕仁裕

正下裕二人名當是裕詳裕諦並据下幢證之記內氈依當即瞻依借用字求道㾡泛明當是求道㾡之明別體字任恆案日下舊聞考及寰宇訪碑錄並以爲王鼎撰據金石萃編載此碑結銜係受戒弟子優婆塞似非王鼎所宜稱又王姓下缺二字則是二字名非一字名也恐日下舊聞考等誤

光緒順天志金石二曰戒壇聚慧寺大吉祥佛頂圓滿陁羅尼幢存尼惠照建前經後記八面刻正書大康元年歲次乙卯七月辛酉朔二十四日甲申庚時建在宛平西山戒壇明王殿門之左

語石十曰余官京師十年屢欲拓戒壇寺兩遼幢碑估逃寺僧之言云拓此幢寺中必有僧示寂竟

失之眉睫

□□爲存亡父母建陀羅尼幢

王頌蔚寫禮廎讀碑記曰是幢打者祇得其三面當是一面無字也其第一面前有細字六行殊難辨識諦視有亡考字周氏梁氏等字孫十一人字蓋即建幢之始末也幢爲大康元年十月己丑朔丙時所建攷遼道宗大康元年當宋神宗熙寧八年錢氏大昕宋遼金元四史朔閏攷是年十月己丑朔不言遼同則此幢可補其缺矣

蓺風堂金石目曰八面刻先經後記正書大康元

年十月己丑朔十二日丙時立在涿州胡梁村大
寺

福善寺經幢
盤山志曰天城寺一名福善寺有斷石幢載叡孝
天祐皇帝云云畿輔通志金石畧四
藝風堂金石目曰天城福善寺陀羅尼經幢八面
刻比丘省非正書大康二年二月一日立在薊州
盤山本寺

大悲心陀羅尼經幢
金石分域編曰正書大康二年六月立第一面題

奉爲歿故本師特建佛頂大悲心陀羅尼塔十八字畿輔通志金石畧四

光緒順天志金石二曰經幢存正書大康二年六月立在房山

普同塔經幢

大同府志曰幢高五尺徑尺餘方隅八面面各有字其略云佛頂尊勝陀羅尼經罽賓沙門佛陀波利奉詔譯立幢人司文顯本山普同塔立在城西楊柳坡東至官道南至溝西至山頂北至溝周匝爲記惟大康二年歲次丙辰十月小甲申朔十七

日庚子日庚時記案此非寺中物楊柳坡未詳山西通志金石記九

可興等尊勝悲心陁羅尼塔記

寫禮㢠讀碑記曰前有題記九行略稱□因明論約過十五遍講上生經滿六十□誦蓮經二万部持菩薩戒經數千遍幷諸陁羅尼難可備錄年八十有七生大康二年暮春三月俄臨重病妙藥難痊至當月九日神遷於斯舍矣有門人可興備儀火化至七□□遷骨歸葬於寺東丙隅建尊勝悲心陁羅尼塔云云下列門資四人孫子六人重孫

九人等名皆冠以所習經論如稱講上生經沙門可俊業大教沙門可興誦法華經沙門法選之類蓋猶儒家之各專一經講業誦則其所造之淺深也沙彌陳七高五七兒等皆非僧名又不冠以經論當是未經受戒者金弘業寺悅禪師塔記云遂禮當寺智儒爲師作沙彌其年遇恩得度具受大戒蓋遼金之制遇恩乃得度僧沙彌未度故無法名也第九行題大康二年歲次丙辰□月乙未朔十八日乙時檢錢氏四史朔閏攷遼大康二年月朔不合有乙未當俟通曆算者推之

昌黎莊董從□爲亡過祖父建陁羅尼呪心經幢

藝風堂金石目曰八面刻先經後記董從榮正書

大康三年丁巳歲三月丁亥朔四日甲寅艮時建

在房山城隍廟任恆案三月朔爲辛亥此作丁亥誤

馬鞍山戒壇寺尊勝陀羅尼幢記

日下聞舊考一百五曰馬鞍山寺內戒壇之前爲

明王殿殿門有石幢二刻尊勝陀羅尼咒并序右

幢題識云大康三年歲次丁巳奉爲故壇主崇祿

大夫守司空傳菩薩戒大師特建法幢門人傳戒

大師講經律論賜紫沙門裕經等立左幢題識云

受戒弟子范陽王鼎撰文大康元年歲在乙卯建

光緒順天志十七　任恆案左幢即行滿寺慧照所建幢

金石萃編百五十三曰此幢正書記行書前刻大悲心密言次刻寶篋印眞言原注文皆與今本多不同後記不詳撰者何人記稱幢爲故壇主大師而作壇主結銜但曰崇祿大夫守司空傳菩薩戒大師而不詳其名號後列門人寺主等十九人內裕淨裕正裕世裕顯裕轉裕振裕權裕徽名與陁羅尼幢同叉列邑人道俗一百四十二人書幢人康□一人幢建於大康三年大康爲道宗紀元

畿輔通志金石畧一曰寰宇訪碑錄列在薊州誤

光緒順天志金石二曰幢記存八面刻正書大康三年歲次丁巳三月辛亥朔十四日甲子坤時建

在宛平西山戒壇

西南邊天池舊塹碑

蕭韓家傳曰韓家端簡謹厚動循禮法大康三年經畫西南邊天池舊塹立堡砦正疆界刻石而還

鄰海軍題記

昌黎縣志曰龍潭洞東懸崖下大石峙立有遼鄰海軍題記二百餘字後記大康五年五月十九日

大康道宗年號畿輔通志金石畧六

武州龍音寺塔記

山西通志金石記十曰記大康五年立今在五寨縣東北大辛莊見甯武府志

武州經幢

山右石刻叢編十八曰石高二尺三寸廣四尺二十九行字數難稽八面刻正書今在五寨縣大康五年己未七月十五日立案石題大遼武州甯遠縣遼史地理志武州宣威軍下刺史趙惠王置武川塞魏置神武縣唐末置武州唐改毅州重熙九

年復武州統縣一神武縣魏置晉改新城後唐太祖生神武川之新城即此初隸朔州後置州併寧遠爲一縣來屬據石刻則武州實有寧遠縣遼史志朔州有寧遠縣碑立太康五年在重熙復武州後或遼史有誤

太宗神功碑

道宗紀四曰大康五年八月命有司撰太宗神功碑立於南京

座主圓都等造百象幢

藝風堂金石目曰二面刻正書大康六年四月九日立在順天東安西北五十里舊州關王廟

城東井亭阮圓寂道場藏舍利塔記

光緒順天志金石二曰舍利記存沙門善瓌述比邱思廸正書大康六年歲次庚申四月甲午朔二十八日庚時立在房山

東作使造象

遼文存附錄曰正書大康六年八月十六日立在廣東南海　按此系遼刻好事者自北攜回耳若以爲東晉人作爾時正書未行焉得有此

張景運爲亡祖造陀羅尼經幢

蓺風堂金石目曰八面刻先經後記□□撰張惟

日正書大康七禩二月十九日立在東安西北六十里留犢村寧國寺

## 臥佛像

王曾行程錄曰過雕窠嶺偏槍嶺四十里至臥如來館蓋山中有臥佛像故也 契丹國志二十四

## 灤州臥如寺碑

畿輔通志金石畧六曰此碑大康七年所立其首題曰大遼義豐縣榆子林西堡曾家灣臥如院都維社李守民武清縣南張性講經業論沙門行闡撰書文敍寺剏建於清寧癸卯落成於大康辛酉

建寺者乃李守民爲首故題曰都維社也都維那
蓋釋家施主之別稱乃此不曰維那而曰維社可
見鄉里之陋釋典初入中國止有大小乘經之別
後乃分其等類名目如西土原有此經入中國後
高僧翻譯者曰經支那撰述者曰論而經論之中
全講法戒者曰律此沙門行闡題銜蓋與儒家言
習某經者等義遼金設經律論三學以試釋子以
其考優者爲法師此行闡題銜即試優者也義豐
縣遼置今廢在灤州境

固安縣千秋鄉禮讓里趙法成造陀羅尼經幢

蓺風堂金石目曰止存三面正書大康八年歲次壬戌二月乙丑朔十三日丁丑立

楊規訓造陀羅尼呪幢

又曰八面刻正書大康八年十二月七日立在順天密雲

沙門可昇等爲亡師造塔幢

又曰八面刻先經後記正書額正書大康九年三月丁酉朔二十五日癸酉立在房山

普濟寺非覺大師塔記

盤山志曰遼非覺大師塔大康三年癸亥七月十

七日建其文曰師諱非覺俗姓劉氏析津巨鄉人
有大名聞車駕幸燕重師道德詔入內說法特賜
紫衣併賜號儀範大師春秋七十二僧臘四十七
示化大昊天寺歸葬甘泉普濟寺畿輔通志
畿輔通志金石畧四曰大康三年乃丁巳非癸亥
癸亥乃大康九年非三年盤山志必有一誤
光緒順天志金石二曰甘泉普濟寺非覺大師塔
銘存正書大康三年七月立在薊州任恆案作三年立誤
藝風堂金石目曰正書大康九年歲次癸亥七月
甲辰朔十七日庚申日甲申時立在薊州

善興寺□□造眞言幢

又曰八面刻先眞言後記正書大康十年歲在庚子二月立在易州北二十五里馬頭本寺

桑乾河修橋碑

山西通志金石記七曰碑舊在天鎭縣大南鄉爲沙門崇雅建橋於七侯村自記其緣起也據記凡爲石倉者三駕以木梁四費至一千貫乃成今橋久圮桑乾夾岸諸村屢仿其制糜金無算訖無所就崇雅雖緇流其才殆有過人者碑後書大康十年五月二十日立蓋道宗在位之三十年也

清河公女碣殘文

藝風堂金石目曰正書大康十年潤八月立在易州西南七十五里東山南村閏作潤

盤山舍利塔碑記

傳光宅重脩佛舍利塔記曰盤山舍利塔唐道和中智源禪師建藏佛舍利六十顆佛牙一具大康中惠源成化中本源嘉靖中圓成以次營葺並有碑記萬曆二十一年記盤山志四

智朴塔碑辯譌曰正德十一年內監苗旺碑文載塔始於遼何年中祖師智源造大康八年惠源重

脩成化十三年本源又脩又傳光宅碑載唐道和中智源禪師建大康中惠源成化中本源嘉靖中圓成以次營葺按唐史紀年無道和亦無通何疑遼統和之譌也同上

光緒順天志金石二曰釋惠源重修舍利塔記佚見盤山志

中峪塔院經幢

石經山訪碑記曰中峪塔院石幢如林有一二石刻經有大康年字畿輔通志金石畧四

大安

爲仲方仲脩建尊勝陀羅尼眞言幢

光緒順天志金石二曰尊勝眞言存八面刻梵書

釋文眞書大安元年正月立在永淸南關

龍興寺陀羅尼經幢

藝風堂金石目曰八面刻正書大安元年三月十

四日立在房山西南二十五里本寺

耶律儼德政頌

耶律儼傳曰儼字若思析津人大安初爲景州刺

史繩胥徒禁豪猾撫老恤貧未數月善政流播郡

人刻石頌德

崔村文德造陀羅尼經幢

藝風堂金石目曰八面刻先經後記正書大安貳年歲次丙寅叁月戊午朔貳拾捌日乙酉立在昌平州金沙門惠琛修幢記正書大安十五年戊寅月丙申日申時立任恆案大安之號金止三年遼亦十年今重修幢記作十五年必誤

大寧山淨覺寺碑銘

遼文存附錄曰邢象古撰正書大安二年丙寅八月二十三日立在易州

□□及妻葛氏造經幢

光緒順天志金石二曰造經幢存八面刻正書大安二年十月十日立在涿州張相公廟任恆案蓺風堂金石目作拾伍日立

鄭□爲亡人造陀羅尼經幢

蓺風堂金石目曰八面刻先經後記經正書間梵書記正書大安二年歲次丙寅十月三十日甲時立在永清茹葷村大寺

李忠直爲故父母造眞言幢

又曰八面刻有佛像先眞言後記正書大安三年四月二十一日酉時立在淶水西北二十二里煙子村

蕭儀置門枕石題字

又曰正書大安三年五月貳拾叁日立陶齋藏石

匋齋藏石記四十一曰門枕刻石式如凹字右刻

畫左題欵各有花紋方界正書大安叁年伍月貳

拾叁日蕭儀置李又造　又一石稍大式如前但

左畫右字亦正書大安三年五月二十六日蕭儀

置張實刊　按大安年號西夏遼金皆有之然蕭

氏盛於遼其爲遼人無足疑者

興國寺經幢題名

上谷訪古記曰在易州城北興國寺前廢地氾陽

清河逸士雲書大安三年六月立幢高四尺五寸
八面四正面廣六寸八分四側面廣四寸第一面
至第四面書經呪餘皆題名正面四行側面二行
行並三十五字畿輔通志金石畧十三
畿輔通志金石畧十三曰此書幢人有名無姓考
壽昌太子誕聖邑碑題范陽逸士張雲書即其人
也
藝風堂金石目曰興國寺太子螺鈸邑長劉楷等
造經幢八面刻先經後題名正書大安三年歲次
丁卯六月辛巳朔二日壬午在易州

□則應則哲爲亡妣造陀羅尼經幢

又曰八面刻先經後記正書大安三年歲次丁卯十月三日立在永淸南三里大王廟

尊勝陀羅尼經幢　並造幢碑記

王象雲金輪塔院石幢碑記曰永淸縣署之南三里爲金鵲關帝廟於草萊中見石幢僵仆掃苔視之則大安年立也大安爲遼道宗紀年（畿輔通志金石略三）

上林彙考曰金鵲廟在永淸縣南三里廟祀關壯繆侯修葺時掘地得金鵲二翼故名草中有遼大安年所立石幢（日下舊聞二十五）

金石分域編曰遼尊勝陀羅尼幢唐梵二體書記文正書大安三年十月廿二日畿輔通志金石略三

楊彥均天尊名號幢

光緒順天志金石二曰天尊名號幢存八面刻正書大安叄年立在涿州張相公廟

爲本師建塔幢

藝風堂金石目曰八面刻先經後記正書大安四年立在房山西南五十里雲居寺

固城村謝家石橋記

又曰王鼎撰正書額正書大安五年歲次己巳仲

春二月八日丙時立在順天固安縣西南二十里
塔上村

伯昌等造經幢
光緒順天志金石二曰造經幢存八面刻經文梵
書題欵張君玉正書大安己巳丁卯月丙戌日立
在涿州張相公廟

沙門志澈爲亡師造陀羅尼經幢
藝風堂金石目曰八面刻先經後記正書大安五
年歲次己巳三月壬申朔十四日立在房山

懺悔上人墳塔記

又曰王虛中撰賈溉正書大安己巳歲姑洗月之
十五日立在房山西南五十五里上方山
寺主志全造眞言幢
又曰六面刻正書大安五年歲次己巳六月庚子
朔甲子二十五日立在東安舊州大悲寺
范陽縣仁和鄉北張里李阿宋造陀羅尼經幢
又曰八面刻正書大安五年十一月三十日立在
涿州東北十六里張村待佛寺
門人□□爲亡師造塔幢
又曰八面刻先經後記正書大安五年立在房山

蘇潁濱詩刻

王士禎池北偶談十七曰古北口一寺中有石刻蘇潁濱詩云亂山環合疑無路小徑縈迴長傍溪彷彿夢中尋蜀道興州東谷鳳州西蓋公元祐間奉使契丹時所題而遼人刻石者

陸嘉淑辛齋詩話曰蘇子由爲賀遼生辰使在元祐四年八月國人每問大蘇學士安否子由經涿州寄詩曰誰將家譜到燕都識底人人問大蘇莫把聲名動蠻貊恐妨他日臥江湖子瞻得詩次韻云云聞曩時有刻石於使館者今無存矣日下舊聞二十九

涿州廣因寺尊勝經幢

廣因寺造經幢記

畿輔通志金石畧三曰廣因寺造經幢記大安六年守恩撰畿輔待訪碑目案守恩當是僧人法號

藝風堂金石目曰八面刻先呪後記正書大安六年二月二十五日庚申巽時立在涿州南門外火神廟

感化寺澄方遺行塔銘

光緒順天志金石二曰上方感化寺故監寺澄方遺行碑存門人志隆撰並正書大安七年五月立

在薊州

匋齋藏石記四十一曰上方感化寺孫法師塔銘其文見於日下舊聞繆氏收入遼文存按法師卒於大安五載季冬月塔銘刻於次歲季春月大安紀元遼道宗西夏惠宗金衛紹王皆用之金大安祇三年此云五載序中眞字耀字銘中眞字光字並缺筆避遼太宗德光興宗宗眞諱決爲遼刻無疑竹垞列之金藝風堂曾辨之首題僧即祁撰見因筆即祁日下舊聞作節祁誤不曰書而曰筆筆非書也筆本作聿說文聿所以書也玉篇聿述也

揚州阮福文筆攷筆從聿述也故直言無文采者爲筆此云見因筆者謂撰文者即祁而事實則因見因筆述耳猶近世乞人爲文之有節略也門人士隆日下舊聞作志隆誤即祁此文體例安祥用字典雅北俗尚武士風樸率詞流塗澤非其所長禪門詣此殆不多覯

沙門□□爲先師造陀羅尼經幢

蓺風堂金石目曰八面刻正書大安六年三月立在房山

沙門去疑起舍利塔記

又曰張安民正書大安六年庚午歲次甲子朔七月十五日立在涿州東北八里永樂村大寺

樂亭縣尊勝陀羅尼幢序

史夢蘭樂亭縣志曰城隍廟內有大安六年沙門善存爲漢陽郡公吳德遷書尊勝陀羅尼經石幢一座前列駢體序文一首張君儒撰畿輔通志金石略六

爲本師造六種眞言塔幢

藝風堂金石目曰八面刻先眞言後記眞言梵書記正書大安七年歲在辛未二月甲□朔□日丁亥丙時立在房山

文永等造陀羅尼經幢

又曰八面刻先經後記正書大安七年五月蕒生七葉記在直隸蔚州大探□石佛寺按通志誤七爲元誤遼大安爲金誤蕒生爲名改作□萱生均誤之極者

爲亡耶耶建大悲心眞言幢

又曰八面刻正書大安七年歲次辛未八月戊子朔二十一日戊申大天赦庚時立

爲亡耶耶建諸佛大神呪幢

又曰八面刻正書大安七年八月二十一日庚時

立在易州西南七十五里東山南村井台上

馬鞍山僧法均遺行碑

光緒順天志金石二曰壇主守司空大師遺行碑存王鼎撰並正書大安七年閏八月立在宛平西山戒壇

畿輔通志金石畧一曰故壇主守司空大師遺行碑寰宇訪碑錄誤列之薊州而標目上有馬鞍山三字馬鞍山即戒壇寺山不知何由歧誤金石考則稱萬壽寺戒壇碑一地誤而碑不誤一碑誤而地不誤總之兩書皆衆手所成故也又案此壇主

大師不載名字而潛研云戒壇寺別有王鼎撰法
均禪師碑疑即此碑

## 慧峯寺塔記

陳崇坻固安縣志曰慧峯寺在林城村五十里契
丹大安七年學士王鼎有塔記畿輔通志金石畧三
畿輔通志金石畧三曰遼自太宗大同元年改契
丹國號曰大遼聖宗卽位復稱大契丹道宗咸雍
年復稱大遼此碑立於大安七年在咸雍以後猶
稱曰契丹疑史有誤然考之北魏刻石其所紀國
號大魏大代並稱蓋當時雖已詔復故稱並無嚴

苛之令故民間任意爲之猶可見風氣之樸厚也

李從善造羅漢象記

金石分域編曰潞縣人李從善造羅漢象記正書□安八年四月八日考爲大安八年在通州城南王恕園關帝廟內畿輔通志金石略三

寫禮廎讀碑記曰是刻隷古齋李賈於涿州打得文稱路縣任人李從善妻孫氏今辦到石羅漢一尊漢書地理志路縣屬漁陽郡此稱路縣蓋用古地名也阿伯守寧伯娘劉氏稱世父爲阿伯世母爲伯娘如遼乾統元年經幢稱先廿伯伯伯之類□

安八年四月八日安上一字不可辨識攷金章宗之承安衛詔王之大安皆不及八年西夏惠宗之大安雖有八年又非其地則惟遼道宗大安八年爲適合耳其爲遼刻無疑

龐貴靖等造香幢

藝風堂金石目曰八面刻先經後記正書大安八年歲次壬申八月壬子朔立在淶水西北三十里木井村大寺

沙門法忍造陀羅尼經幢

又曰八面刻先經後記張儉撰正書大安八年九

月辛巳朔二十五日甲時立在順天密雲

法師志願塔記幢任恆案金石分域編志願誤作志劝茲據遼文存附錄

金石分域編曰正書大安九年三月立第一面題

奉爲生天本師特建佛頂尊勝陀羅尼塔十六字

畿輔通志金石略四

遼文存附錄曰八面刻正書大安九年三月立在

房山

淨業庵惠凝和尚石幢

沈銳薊州志曰雲淨寺在行宮北十里舊名淨業

庵內有石幢刊大師惠凝和尚大安八年九月朔

門人棲洞等建疑庵亦遼金故址也畿輔通志金石畧四

陳宮山觀雞寺碑

授堂金石續跋十二日碑前列燕京右街天王寺講經律論前校勘法師沙門志延撰并書兼篆額文云案幽州土地記薊城三百里陳宮山有觀雞寺俗傳說曾觀山峰有金雞之瑞因以名焉載考剏修不詳何代予以水經注証之巨梁水出土垠縣北陳宮山西南流逕觀雞山謂之觀雞水水東有觀雞寺寺有大堂甚高廣可容千僧鄺氏當元魏時此寺已見於注蓋所起遠矣又云北依遵化

城實前古養馬之監南鄰永濟院乃我朝羨䲋之場遼史地理志景州本薊州遵化縣遵化縣本唐平州買馬監爲縣來屬依碑當作養馬監而永濟院之羨䲋食貨志亦不著其名亦當補史缺也文內眞寂之鄉眞字缺點避興宗諱是碑與乾統二年涿州雲居寺碑朱竹垞日下舊聞皆未收入故幷識於此

金石分域編曰僧志延撰幷正書篆額大安九年九月豐潤縣城北四十里觀雞寺畿輔通志金石略十三

爲亡師建陀羅尼經塔幢

藝風堂金石目曰八面刻正書額正書大安九年歲次癸酉十月八日立在房山中峪寺塔園

鄭因爲師兄志貞造塔記

又曰正書大安九年歲次癸酉立在房山中峪寺塔園

雲居寺李志效造陀羅尼石塔幢

光緒順天志金石二曰陀羅尼石塔幢存八面刻正書大安九年立在房山

大憫忠寺觀音菩薩地宮舍利函記

帝京景物畧三曰寺中一碑下半斷裂可讀者其

上段字有燕京大憫忠寺觀音地宮舍利函記有金大安十年沙門善製撰

日下舊聞十七曰是碑文字悉完未嘗斷裂末云大安十年歲次甲戌閏四月辛未朔二十二日壬辰申時功德主燕京管內左右街都僧錄崇祿大夫檢校太師行鴻臚卿聰辯大師賜紫沙門善製門人義中書

潛研堂金石文跋尾六曰右大憫忠寺觀音菩薩地宮舍利函記劉氏帝京景物畧朱氏日下舊聞俱曾載之予在京師數遊斯寺問寺僧記所在俱

云無有今春同家詹事載朱學士筠紀太僕復亨曹給諫學閔到寺觀海棠偶見旁院牆脚支甓方石形製有異撤而視之則斯記也文甚完好後題大安十年歲次甲戌閏四月辛未朔二十二日壬辰甲時攷遼道宗金東海侯俱以大安紀年東海侯享國纔三年耳此云大安十年蓋遼之大安而劉氏以爲金刻亦考之未詳矣予頃遊馬鞍山戒壇寺見遼學士王鼎撰法均禪師碑復題乾時又石幢二皆遼時刻一題庚時一題坤時潭柘山有了公禪師塔銘金大定中刻亦題庚時今此記稱

甲時蓋遼金石刻之文多作斯語以甲乙丙丁庚辛壬癸乾坤艮巽代十二支也

授堂金石續跋十二曰碑後題甲時愚謂此陰陽拘忌之說其傳已久顧亭林嘗謂曆家天盤二十四時有艮巽乾坤不知其所始因按之淮南子天文訓子午卯酉爲二繩丑寅辰巳未申戌亥爲四鈎東北爲報德之維西南爲背陽之維東南爲常羊之維西北爲蹏通之維此四維即艮巽坤乾後人省文取卦名當之其說詳矣然以卦名汶易亦未實指其故攷舊唐書呂才傳若依葬書多用乾

艮二時並是近夜半呂才在唐之初所序葬書已云然蓋術士竄易爲之也又宋天禧四年送奉神述碑石題名有云四月二十七日巳後午前丙時竪立訖唐潘智昭墓誌後題天寶七載七月五日景時（丙時也）然則金石刻之文不獨遼金爲然矣

憫忠寺石函題名

日下舊聞考曰憫忠寺內戒壇前有遼幢一乃爲寺尼薦福刻者幢後置有石函一函四周刻字首行標題大遼燕京大憫忠寺紫褐師德大衆等次書覺晟等四人以下駢書諸僧名凡三百七十人

又書康日永等三人天水嚴甫書太原王惟約刻最後刻布施諸物石函不記年號相傳爲緘舍利用者其舍利等則不可攷矣光緒順天志金石二

金石萃編百五十三曰按石函題名不紀年號題稱大遼燕京大憫忠寺前有賜紫沙門善製與下碑舍利函記之功德主同名下碑爲大安十年則此碑當與同時矣題稱紫衣爲紫褐䙡見此碑其僧職有曰懺悔師鈔主有曰懺悔主亦他碑所未見後列職官二人曰蓋閣都作頭曰蓋殿寶塔都作頭似係修寺時權宜設置之官也

馮登府金石綜例四曰遼憫忠寺石函題名有閣
主殿主東西塔主寺主懺悔師鈔主懺悔主等名
皆沿六朝之例
畿輔通志金石畧一曰案金史食貨志云頭財用
缺乏之命民進納補官及賣度牒紫褐衣師號是紫
衣與褐衣為二見他碑版僧衆賜紫賜褐者尤多
非紫褐即紫衣也又案奉福寺石幢云純慧大師
清寧六年春鑾輿幸燕待坐於殿面授燕京管內
懺悔主菩薩戒師是亦非創見也
語石六曰遼憫忠寺舍利石函後有閣殿砌匠作

頭蔡惟亨又有故蓋閣都作頭康日永其姪敏爲蓋殿寶塔都作頭觀此知今人稱工師爲作頭遼時已然矣

道宗續鐫藏經一百八十石

通理續鐫藏經四千八十石

釋志才雲居寺續藏石經塔記曰隋沙門靜琬以大藏經刻於貞珉不終而奄化門人五代踵造亦未滿願至大遼聖宗興宗道宗賜錢造經共計一百八十七帙已厝東峯七石室內現今大藏仍未及半有故上人通理大師嘅石經未圓有續造之

念大安九年正月一日遂開放戒壇獲施錢萬餘
鏹付門人善定校勘刻石至大安十年錢盡功止
得碑四千八十片經四十四帙題名目錄具列如
左道宗皇帝所辦石經大碑一百八十片通理大
師所辦石經小碑四千八十片皆藏瘞地穴其上
築臺建塔刻文標記知經所在金石萃編百五十三
畿輔通志金石畧四曰志才記稱道宗以前所造
已厝東峯七石室內蓋指清寧三年以前所刻之
四大部經而言至道宗續刻及通理所刻皆瘞寺
西南隅地穴之內與東峯所藏絕無關涉

寶峯寺通理大師遺行碑

釋志才雲居寺續藏石經塔記曰故上人通理大師緇林秀出名實俱高教風一扇草偃八宏其餘德業具載寶峯本寺遺行碑中金石萃編百五十三

壽昌

田氏造陀羅尼幢記

黃彭年六幢亭記曰二方正書記人曰中社田氏記地曰遼易州易縣固城記時則壽昌元年六方

遼國書畿輔通志金石畧五

李培祜保定府志曰幢記壽昌元年冬十月二十三日正書在定興縣同上

畿輔通志金石畧五曰幢舊在定興縣固城東南寶峰寺光緒七年輦至淸苑縣置蓮池六幢亭內

沙門志□爲本師造塔記

藝風堂金石目曰六面刻先經後記正書壽昌元年十一月二十日立在房山中峪

武州舊寨經幢

五寨縣志曰大舊寨往三岔路傍有古廟石柱刻云惟壽昌二年二月十五日立佛尊勝幢知縣秦雄褒有古尊勝詩山西通志

山西通志金石記九曰幢今在五寨縣北五十七里

石亭里劉志資造心經幢

藝風堂金石目曰八面刻正書壽昌二年二月二

十九日立在淶水北三十里石亭鎭關王廟
范陽縣仁和鄉蓮池里艾仲昇仲良爲亡父母造陀
羅尼經幢
又曰八面刻正書壽昌二年歲次丙子十月乙酉
日庚時立在涿州城東六里楊家村大寺
沙門智演造陀羅尼經幢
又曰八面刻正書壽昌二年歲次丙子十月丁巳
朔二十六日立在易州北二十五里善興寺
興國寺太子誕聖邑碑　碑陰
潛研堂金石文跋尾六曰右易州興國寺太子誕

聖邑碑沙門方偁撰文范陽逸士張雲書太子誕
聖邑者千人邑之名以四月八日誦經禮佛而名
之也遼史禮志二月八日爲悉達太子生辰京府
及諸州彫木爲像儀仗百戲導從循城爲樂葉隆
禮契丹國志本作四月八日此碑亦以四月八日
爲誕聖之辰則禮志所稱誤矣然金史海陵紀有
禁二月八日迎佛之文知當時固有以二月爲佛
生辰者非後人轉寫之誤也碑末列銜者都維那
右監門衛大將軍知易州軍州事兼沿邊巡檢安
撫屯田勸農等使耶律遷朝散大夫尙書左司郎

中通判州軍事賜紫金魚袋武騎尉楊舉直朝散
大夫尚書比部郎中知易縣事飛騎尉借紫劉琚
妻李氏儒林郎試大理司直守司戶參軍借緋靳
佑臣承務郎試太子校書郎守司侯參軍雲騎尉
李師仲承務郎試太子校書郎守易縣主簿兼知
縣尉宋公絢將仕郎守國子直講官學黃溫仁儒
林郎守太子校書郎雲騎尉知律劉詠軍事判官
文林郎試太子校書郎魯去華都孔目官文林郎
試太子校書郎武騎尉周師安左都押衙李照右
都押衙王文信知客石恩副知張存知衙韓安安

撫押司官楊師言印官韓仁詮前行曹拱溫後行
劉世宣州司呈押田滐書表馮詮印官何閏前行
孫世卿前行石惠司候司典曹福本典王恩皆州
之官吏也遼史百官志南面方州官州有刺史縣
有令而碑所載知軍州事通判軍州事知縣事之
名史皆失書蓋遼之官制多雜采唐宋之名志以
爲大略采用唐制者猶未甚核故予特標而出之
上谷訪古記曰在易州城北興國寺廢地正書沙
門方偶撰范陽逸士張雲書壽昌四年七月立碑
高四尺一寸廣二尺六寸三十三行第一行至二

十五行行三十三字後八行題州屬官名孫氏訪
碑錄載此既題易州何以誤入灤平或者得之傳
聞並未見碑拓耶畿輔通志金石畧十三

法華墳石記幷經幢

蓺風堂金石目曰八面刻先經後記正書壽昌四
年秋八月立在房山雲居寺

心經題名

山右石刻叢編十八曰碑高二尺二寸一分廣一
尺二寸五分十六行行二十四字正書按碑前刻
心經後刻人名末有壽昌五年己卯正月甲辰朔

九日壬子立

沙門志省造經幢

藝風堂金石目曰八面刻先經後記正書壽昌五年春正月十九日立在房山雲居寺

史遵禮造陀羅尼呪幢

又曰八面刻先呪後記正書壽昌五年三月十二日坤時立陶齋藏石任恆案陶齋藏石記作酉時此云坤時誤

慈智大德幢記

授堂金石續跋曰唐以前書語曰之日形瘦而長遼代去唐未遠此幢首行日字尙近古而何以宋

人順釋諸經已莫能詳攷乎是幢在城南慈悲庵後圃四十年前予與蘀石辛楣慕堂諸君遊憇於此辛楣每指說此壽昌年號以證遼史而未及手拓也今敦夫編修拓其文屬題爲識於後光緒順天志金石二　任恆案今授堂遺書無此跋

金石萃編百五十三曰慈悲庵慈智大德幢記正書在京師黑窰廠前刻大悲陁羅尼呪比邱德麟書後刻幢記不著撰者何人蓋爲其師惟脤作也記云惟脤灤陰田陽人遼史地理志灤陰縣屬南京析律府本漢泉山之霍村鎭田陽地名無考記

作於道宗壽隆五年己卯歲碑云壽昌者即壽隆也

畿輔通志金石畧一曰案訪碑錄於碑首誤增憫忠寺三字

藝風堂金石目曰沙門文保爲慈智大師造陀羅尼經幢八面刻先經後記僧德麟正書壽昌五年歲次己卯四月十三日立在京師外城陶然亭

尊勝陀羅尼幢　並造幢記

金石分域編曰正書後記文已漫滅壽昌五年八月三日畿輔通志金石略

光緒順天志金石二曰幢存八面刻正書壽昌五
年八月三日立在房山

玉石觀音像唱和詩碑

潛研堂金石文跋尾六曰右玉石觀音像詩碑首
唱者崇祿大夫檢校太師行鴻臚卿英辨大師賜
紫沙門智化和之者兵部尚書兼門下侍郎平章
事鄭若愚左僕射兼中書侍郎平章事韓資讓兵
部尚書興中尹趙庭睦諸行宮都部署尚書左僕
射梁援特進禮部尚書參知政事趙長敬觀書殿
學士翰林學士行尚書禮部侍郎知制誥馬元俊

中大夫昭文館直學士知御史中丞開國侯劉瓌
度支使金紫崇祿大夫行尚書禮部郎史仲愛乾
文閣待制史館修撰曲正夫朝請大夫守祕書監
開國伯賜紫金魚袋王執中南面統行宮都部署
□□□尚書吏部員外郎于復先前樞密院吏房
承旨行殿中少監王仲華朝議大夫知制誥開國
子孟初朝散大夫司農少卿知大定少尹賜紫金
魚袋張識司農少卿知度支副使楊滌瑕守殿中
少監知析津縣事李師範□□□□□行御史中
丞賜紫金魚袋李□□提點弘法守將作監張□

□內藏副都監朝散大夫尚書虞部郎中借紫寇
□□殿中丞直史館張壖左承制閤門祗候韓汝
礪崇祿大夫檢校司徒辨慧詮正大師賜紫沙門
善□凡二十二人書石并篆額者門人講華嚴經
苾蒭性煦也立碑年月則壽昌五年九月也遼史
韓延徽傳資讓壽隆初拜中書侍郎平章事道宗
紀壽隆三年四月南府宰相趙延睦出知興中府
事九月以梁援爲漢人行宮都部署碑載三人結
銜皆與史合碑有平章事鄭若愚參知政事趙長
敬而遼史無之惟本紀壽隆元年見參知政事趙

孝嚴六年見宰相鄭顗官同姓同而名則互異不可解也碑後又有講經法姪性連資講僧性鑒二詩字體疏密與前不相應又侵末行題欵字蓋立石以後補刊者

遼詩話下曰錢竹汀學士示余遼碑一通乃纂修熱河志時從塞外檄取者字多糢糊姓名不全殊可惜也後欵大遼壽昌五年九月十六日建門人講花嚴經苾蒭性煦書并篆河內馬孟哥刻字其字學顏平原楊少師體頗覺整飾

蒙古游牧記二曰石觀音像在朝陽縣南境之天

慶寺像高七尺圍五尺二寸遼沙門智公所造首
唱胎字韻詩二章自鄭若愚以下和者二十四人
勒石寺中今尚存詩不甚工書頗古勁
承德府志曰天慶寺在朝陽縣遼時建康熙十七
年修寺有石胎觀音立像遼壽昌五年沙門智□
等唱和詩石刻尚存碑高五尺趺半沒土中字迹
微泐篆額橫鐫玉石觀音像唱和詩碑九字詩以
次列分四截書共二十二人碑側鐫講經法姪性
□資講僧性覺二人和詩眞書分上下層詩不甚
工書頗古勁有法畿輔通志古蹟略二十七

畿輔通志金石畧五曰金石考訪碑錄及碑目皆載入灤平誤又諸家紀載或云行書或云正書未詳

建晉陽寺功德碑　碑陰

張惇德廷慶州志曰在龍安山壽昌元年立碑陰載本寺香火地畝畿輔通志金石畧十二

藝風堂金石目曰縉陽寺功德碑鄭昉撰□經綸正書額正書壽昌五年立在直隸延慶州碑陰縉陽寺莊帳記正書額正書

龍興觀剏造香幢記

上谷訪古記曰在本觀後殿堦右高二尺八面四
正面廣四寸七分四側面廣三寸惟第七八面字
尚可辨第八面六行行二十七字第七面四行行
二十二字正書餘磨滅畿輔通志金石略十三
藝風堂金石目曰吳卿儒撰許玄齡正書壽昌六
年歲次庚辰八月乙未朔二十三日丁巳坤時立
在易州本觀

壽昌造陀羅尼經幢

又曰八面刻正書壽昌六年歲次庚辰十月甲午
朔四日丁酉立在房山

爲天祐皇帝造眞言幢

又曰八面刻正梵間書額正書在同上

蕭文德政頌

能吏傳曰蕭文字國華壽隆末知易州兼西南面安撫使高陽土沃民富吏其邑者每黷於貨文至悉去舊弊時大旱文禱之輒雨屬縣又蝗文反躬自責蝗盡飛去會霪雨不止文復隨禱而霽高陽勒石頌之

# 遼代金石錄卷四

南海黃任恆秩南輯

## 石編

### 乾統

悟空大德塔銘

藝風堂金石目曰六面刻沙門了洙撰正書乾統元年辛巳正月五日立在房山小西天東十五里甘赤村玄心寺

劉運爲先亡過伯伯父母造陀羅尼經幢

又曰八面刻經梵書題名正書乾統元年四月十

一日立在涿州東北十六里向陽村西禮寺
邑人志該等造陀羅尼經幢
又曰八面刻先經後記正書乾統八年十二月四
日巽時立在房山

偏梁亭記
遼詩話上曰在欒州乾統元年立柳城張子□撰
未詳書人

惣題師造陀羅尼經幢
藝風堂金石目曰八面刻先經後記梁季仲正書
乾統二年壬午歲十月壬子朔七日庚時立在房

山西南廿四里天開村天仙廟

崇孝寺碑

京畿金石考上曰僧了銖撰乾統二年立在大興

任恆案此碑順天志書曰佚

中峪塔幢

石經山訪碑記曰中峪塔院石幢如林一乾統三年爲弟子建塔畿輔通志金石略四

多羅尼經幢

又曰一多羅尼大字經幢亦仿顏書三四人推石不動不知何年月同上

畿輔通志金石畧四曰此年月不可稽石氏訪碑記類在乾統塔幢後今從之

寶集寺沙門□□造陀羅尼經幢

藝風堂金石目曰八面刻先經後記正書乾統三年歲次癸未正月小辛巳朔十四日甲午甲時初啟庚時建在大興城南九十里禮賢鎮壽峰寺

柳谿玄心寺洙公壁記

又曰楊丘文撰沙門慧沖正書乾統三年癸未四月己酉朔七日乙卯記在房山玄心寺

重脩聖塔院記

又曰沙門惠察述沙門□□正書并篆額宋乾道三年歲次癸未五月己卯朔二十四日立統誤作道後人加宋字在易州西五里金科山額書大遼年月書宋宋之乾道已在南渡之後萬不能轄及易州亦不値癸未定爲統字之誤

金山演教院千人邑記

又曰韓溫教撰韓百谷正書額正書乾統三年癸未歲十月丁未朔十三辛未日乙未時立在淶水北三十五里金山院

報國寺尊勝陀羅尼幢

析津日記曰慈仁寺俗呼報國寺僧院中尚存遼
乾統三年尊勝陀羅尼石幢日下舊聞十七
畿輔通志金石畧一曰案金石考此幢下復列報
國寺尊勝經幢亦乾統三年立在慈仁寺他無著
錄疑複
光緒順天志十四曰今報國寺西北隅有寺無額
土人呼爲小報國寺遼幢今無之

沙門惠敞爲傳戒法師造塔幢
藝風堂金石目曰八面刻先經後記正書乾統四
年歲次甲申三月甲戌朔九日壬午坤時立在東

安西北四十里大五龍村大寺
沙門道沖爲亡母造陀羅尼經幢
又曰八面刻先經後記正書乾統四年三月廿七日立在房山城西三里三官廟
范陽豐山章慶禪院實錄
又曰沙門了洙撰沙門戒琛正書乾統四年甲申秋八月十四日立在房山玄心寺
本師持念爲門人造經呪碣
又曰正書乾統五年歲次□酉五月二十七日丙時立在涿州

析津縣華黎莊木塔記
遼詩話上曰乾統五年立監察御吏張軫檢校國子祭酒石恕二人書未詳撰人
光緒順天志金石二曰華黎莊木塔記存張軫撰石恕同正書乾統五年五月立在東門外花黎坎
沙門諦純等爲亡師造塔幢
藝風堂金石目曰八面刻先經後記正書乾統五年九月二十七日立在易州
白懷友造尊勝經幢
光緒順天志金石二曰幢存先經後記八面刻沙

門了銖撰記正書乾統五年乙酉冬十月乙丑朔二十一日乙酉立在良鄉劉李河任恆案蓺風堂目銖作洙

沙門俊乂造長明燈記

蓺風堂金石目曰八面刻劉達正書乾統五年乙酉歲十一月乙未朔庚戌日坤時立在薊州盤山

沙門惠□爲亡祖父造陀羅尼經幢

又曰八面刻正書乾統五年立在固安西南五十里劉紹村

沙門即空造陀羅尼經幢

又曰八面刻先經後記正書乾統六年歲次丙戌

二月甲子朔九日巽時立在涿州北廿里清江寺
法玄爲法起造眞言幢
又曰八面刻先經後記經正梵閑書記法玄撰正
書乾統六年十月十五日辛時立在房山
上方感化寺碑記
盤山志五曰感化寺舊名寶積寺唐貞元中建遼
乾統七年幽州主帥清河張某奏請易爲感化寺
有南朴碑記
遼史拾遺二十一日南朴冀州人官少府少監知
祕書少監

光緒順天志金石二曰碑存南朴撰沙門肅回正
書乾統七年正月在薊州本寺

前中京管內僧錄判官辨證大師石塔幢
藝風堂金石目曰八面刻先呪後記沙門惠幽撰
正書額正書乾統七年三月十四日立在房山

勅賜靈應院藏主上人遺行記幢
又曰八面刻先經後記正書乾統七年三月二十
六日立在東安西北十五里固城村廣善寺

寶勝寺僧妙行記幢
又曰八面刻先經後記經正梵閒書記正書乾統

七年丁亥歲四月丁巳朔十七日辛時立在東安

大悲寺

普賢寺嚴慧大德塔記銘

南朴撰記曰嚴慧大師名等偉俗姓李氏析津龐村人大康元年剃落禮非覺爲師住慧濟寺乾統三年宣充三學殿主易號嚴慧至是而終俗壽五十七僧臘三十夏既爲之記又繫以銘乾統七年丁亥五月盤山志八

藝風堂金石目曰甘泉普濟寺嚴慧大德塔記銘南朴撰王源正書乾統七年歲次丁亥五月丙戌

朔十一日壬時立在盤山

志妙爲亡弟子建陀羅尼塔記

光緒順天志金石二曰塔記存八面刻經梵書記

正書乾統七年七月立在涿州

三河縣重修文宣王廟碑記

葉廷琯吹綱錄三曰道光庚戌順天三河縣修廟學崇聖祠搜得乾統七年一碑此碑爲自來金石家所未收正書凡三十七行行四十字後八行下闕數十字首行題大遼國析津府薊州三河縣重修文宣王廟記次行署布衣王鑒撰三行以下記

文拖沓蕪雜固當畧而不論而字端勁有唐人意惟薊冉闕橋等字好用異文沿北朝碑板餘習而童子及第商酒都監等名目可備讀遼史者參考

光緒順天志金石二曰廟記存王鑒撰正書乾綂七年十一月八日立在三河縣學明倫堂

報國寺尊勝經幢

寰宇訪碑錄曰正書綂乾七年立在直隸大興

畿輔通志金石畧一曰金石考所載乾綂三年第二碑疑即此

藝風堂金石目曰報國寺陀羅尼經幢八面刻正

書据孫錄列乾統七年在京師外城本寺

爲先師志延造陀羅尼經幢

藝風堂金石目曰八面刻先經後記正書額正書
乾統八年戊子四月辛巳朔十七日丁酉立在房
山中峪寺

駐蹕寺沙門奉航幢記

查容詠歸錄曰普會寺遼之駐蹕寺也殿後松一
本極蒼古意遼時所植也松下石幢一上鐫沙門
奉航塔記日下舊聞二十一補遺
日下舊聞考曰普會寺久圮僧畧葺數椽以居殿

後之松及奉航塔幢皆不可蹤迹矣畿輔通志古蹟畧二十五

京畿金石考上曰僧善堅撰五書乾統八年四月立在大興縣玉河鄉池水邨普會寺任恆案此碑順天志書曰存在蔡公廟

畿輔通志金石畧一曰遼史游幸表但載幸興王寺開泰寺而無幸普會寺之事然有不稱寺名但云幸佛寺者普會其在此內歟否則史所遺也

安德州刱建靈巖寺碑　碑陰記

熱河志曰靈巖寺在三座塔東南柏山上遼乾統中僧可觀始卜地結庵清寧四年賜名淨覺寺咸雍六年賜名靈巖寺復有僧志福奏請鑄鐘增構

鐘樓今惟乾統八年戊子碑尚存碑文爲朝請大夫守殿中少監知安德州軍州事上騎都尉淶水縣開國子食邑五百戶賜紫金魚袋耶律劭撰僧恆劬書并篆額碑陰有小篆末題劬述劭書字畫遒勁文云余兄文學之外尤工小篆則恆劬殆亦耶律氏子入道者畿輔通志金石畧五

大清一統志二十七曰柏山在朝陽縣亦名烽臺山山頂有遼安德州城廢基山半有遼靈巖寺舊址乾統八年耶律劭碑尚存

潛研堂金石文跋尾六曰右安德州𦘕建靈巖寺

碑知州軍事耶律劭撰文沙門恆劬正書碑陰記
則恆劬撰文而劭篆書今在興中故城東南七十
里柏山之巓字畫完好小篆尤工不減夢瑛黨懷
英也文云壽昌初元歲次乙亥按洪遵泉志有壽
昌元寳錢引李季興東北諸蕃樞要云契丹主天
祐年號壽昌又引北遼通書云天祚卽位壽昌七
年改爲乾統今遼史作壽隆不云壽昌或疑泉志
之誤予見遼時石刻稱壽昌者多矣無有云壽隆
者東都事略文獻通考皆宋人之書也亦稱壽昌
其以爲壽隆者遼史之誤也遼人謹于避諱光祿

卿之改崇祿避太宗諱也改女眞爲女直避興宗諱也追稱重熙爲重和避天祚嫌名也凡石刻遇光字皆缺畫或作光此碑亦然道宗者聖宗之孫而以壽隆紀元犯聖宗之諱此理之必無者矣

蒙古游牧記二曰寺碑有里人施烽臺山四面隙地之語知遼時本名烽臺山又碑稱北連龍岫前俯郡城則龍山又當在柏山之北也

畿輔通志金石畧五曰碑末有乾統八年歲次戊子九月朔庚申日建十五字分域編等皆作壽昌元年蓋爲碑中有壽昌初元建大殿之語所誤又

金石考及碑目皆列入灤平亦誤　碑陰乃耶律劭篆書非篆額分域編云篆額誤金石考云壽昌五年立亦誤

鄭佛畱爲高祖祖父造陀羅尼經幢

藝風堂金石目曰八面刻先經後記沙門惠幽撰正書乾統八年十月六日立在房山南五十里楊樹村

張氏造陀羅尼經幢

遼文存附錄曰八面刻乾統八年歲次戊子十月丁丑朔二十四日庚子甲時立在大興禮賢鎮壽

峰寺

祖聚德造陀羅尼呪幢

光緒順天志金石二曰呪幢存八面刻經文梵書

欵題正書乾統八年十二月十五日立在涿州張

相公廟

韓澤墓誌

圖書集成職方典二十四曰遼韓澤墓在東安縣

西北更生村官中丞乾統八年立墓旁民掘得誌

石而掩之

遵北寺碑

永清縣志曰舊志縣治東城西义口村寺遼時所立殿前香爐石基已無惟存有明萬曆間邑人所立碑一通內述舊碑所載之文云寺建於遼天祐乾統九年署曰遵北今遼時所立之碑已不可考日下舊聞曰乾統遼天祐紀年案遼史本紀止有天祚皇帝二月壬辰朔改元乾統無天祐年號祐疑祚之誤畿輔通志金石略三

遵北寺石香罏座刻字

王象雲金輪塔院石幢碑記曰余於城西义口村寺見殿前罏基以墨搨之知為乾統年所立乾統

遼天祚之紀年也天祚當金人侵逼之餘而鄉人猶晏然梵宇金碧噫亦可鑒已畿輔通志金石略三

畿輔通志金石畧三曰此刻與前碑是一處之物當爲同時所造故類附於此

趙公議爲亡考造陀羅尼經幢

金石分域編曰正書乾統十年三月四日艮鄉縣金山鄉西趙家里趙公議奉爲亡考建在瓦井畿輔通志金石畧四

藝風堂金石目曰八面刻先經後記吕嗣宗正書乾統十年三月四日坤時立在房山西南十八里

瓦井大寺

趙公議爲祖父造陀羅尼經幢

金石分域編曰正書乾統十年姑洗蓂生四葉坤時艮鄉縣金山鄉西趙里趙公議奉爲祖公建在瓦井畿輔通志金石畧

藝風堂金石目曰八面刻正書乾統十年姑洗蓂生四葉坤時立在同上

寶勝寺前監寺大德遺行記幢

藝風堂金石目十三曰八面刻先經後記李檢撰正書年月糢糊內紀年有清寧大安乾統遼時幢

也在東安西北三十里馮家村井台上任恆案遼文存四錄此記文云大德卒於乾統十年季春此幢必立於其時矣

## 雲居寺供塔燈邑碑

授堂金石續跋十二曰碑前列崇教寺沙門行鮮撰後列陽峪沙門圓融書其文載舍利始於西來高僧出之臂間後有百法上人得之寺僧大德文密與衆謀議化錢建塔燈邑高文用等誓志每歲上元廣設燈燭環於塔上三夜不息遼之遺俗侈於佛事此其一也燈邑即近人稱燈社爾他無足紀者圓融書勢深似李北海遼刻佳本可寶也

畿輔通志金石畧四曰雲居寺有二皆在房山縣一在石經山東峪題額曰東域雲居寺一在石經山西峪額曰西域雲居寺北人峪域二字聲相同故誤峪爲域此題雲居寺供塔燈邑碑當是房山之刻授堂金石跋云在涿州誤

藝風堂金石目曰碑行書額篆書乾統十年歲次庚寅九月丙寅朔九日壬申辛時立在房山本寺

## 甯鑒墓志

夏寶晉山右金石錄曰志乾統二年虞仲文撰並書在朔州鄂公祠此文波瀾意度頗學昌黎而書

格近俗文中俱宦江北大約指混同江而言至於接伴南宋使人以小心得過云云可見遼宋和好有推重中原共主之意非金元之世可比也其父爲鄯陽主簿子孫因家焉鄯陽爲今朔州其墓在東石里

山右石刻叢編十八日石高一尺二寸廣一尺六寸四分二十八行行字不等正書按碑題太常少卿前史館修撰虞仲文撰題前史館修撰蓋遼人亦重館職也遼史張孝傑傳孝傑與伊遜同譖皇太子後放歸死乾統初剖棺戮屍以族產分賜臣

下以碑文根株之外一皆澌洗考之則是時因孝傑蓮坐者必多特史不詳耳碑言鑒終忠順軍節度副使據遼史地理志蓋蔚州也碑所言遼地名順州今直隸順義縣中京今喀喇沁右翼旗東桼州今內蒙古郭爾羅斯旗平州今永平府西京今大同府遼金州縣多在邊外故畧志之任恆案此書及遼文存皆載其全文云乾統四年以疾終十年五月葬於北鄉是立碑在十年五月後矣而夏氏錄及遼文存附金石目皆作二年誤極今改編於此

落平村陀羅尼經碑陰

藝風堂金石目曰碑陰助緣人名正書并額有乾統年題字

天慶

高孝思爲父母造塔幢

藝風堂金石目曰八面刻先經後記正書天慶元年二月立在涿州西四十里高村寶興寺

東徐村大師塔碣

固安縣志曰塔在東徐村遼蔡咨彥立碣有進士焦山等字天慶元年建遼史拾遺十四

光緒順天志金石二曰奉聖州判官蔡彥咨尊勝呪幢存正書八面刻天定元年立後有進士焦山等題名在永清東徐村按史無天定年號金石考

以爲紀載缺略實則誤天慶爲天定鄉人以音近而譌石刻亦間有之

內興寺石幢記

續通志百七十日石幢首書大遼國燕京永淸縣末書天定二年九月考遼史本紀及契丹國志俱無天定紀年然遼史容有脫落如東都事略載遼初以龍德紀年而本紀不載疑係史家闕文也今存以備參考

寰宇訪碑錄日史無天定年號蓋紀載闕略非石刻之誤

周震榮永淸文徵曰右幢在東北鄉韓村內興寺前幢方八面其七面鐫陀羅尼呪一面刻大遼國燕京永淸縣□□北鄉下闕三兒管內興禪寺右街僧錄融通大師賜紫沙門□方備□特建石塔未書天定二年九月案契丹國志及遼史俱無天定年號存此備考畿輔通志金石畧三

畿輔通志金石畧三曰遼代年號以天字冠首者有天顯天贊天祿天慶天福天嗣天復西遼有天禧皆未嘗以天定紀元案契丹以太宗大同元年始建國號曰大遼則此碑云云乃世宗以後所刻

無疑保大以後永淸已非遼所有疑天定非天祿即天慶之誤

藝風堂金石目曰沙門方備造陀羅尼經幢八面刻正書天定二年九月立按史紀年無天定恐天慶之訛在永淸東二十里韓村內興寺

沙門印章造陀羅尼經幢

藝風堂金石目曰八面刻正書天慶二年歲次壬辰二月戊子朔二十七日庚時立在房山

白懷祐造尊勝經幢

光緒順天志金石二曰經幢存八面刻正書間國

書天慶二年七月十八日立在艮鄉琉璃河

定覺寺碑

鄭成之東安縣志曰常道鄉定覺寺唐垂拱三年建五代燬於兵遼天慶間承直郎張銑復爲建立俱有碑存日下舊聞二十五

續通志百六十八曰張銑撰正書天慶二年立現存安東任恆案此碑順天志書曰存天慶二年十月立又作張鋭撰并書

釋迦定光二佛舍利塔記

潛研堂金石文跋尾六曰右釋迦定光二佛的身舍利塔記在重熙鐵塔記之旁天慶二年釋慧材

撰文作駢體亦琅琅可誦叙重熙十五年鑄鐵塔事以重熙爲重和初疑其誤後讀老學庵筆記有云政和末議改元王黼擬用重和既下詔矣范致虛聞白上曰此契丹號也故未幾復改宣和然契丹年名實曰重熙後避天祚嫌名追謂重熙曰重和耳不必避也乃知改熙爲和實以避諱之故碑文刻於當時果無誤也然此事遼史亦未及之世謂稗官小說無益於史豈其然哉

光緒順天志金石二曰舍利塔記存慧才撰正書天慶二年立在東安

劉李村爲亡過父母建陀羅尼經幢

藝風堂金石目曰先經後題名正書天慶三年八月廿四日卯時立在艮鄉南四十五里劉李河石佛寺

持念沙門慧□爲師造陀羅尼經幢

又曰八面刻先經後記正書天慶三年歲次癸巳九月二十日立在東安西八里大悲隱村普照寺

渝山無量佛殿碑

近人中國旅行指南曰山海關有茶盤山距城七十里遼史稱渝山山有無量佛殿碑文剝落惟存

大遼天慶三年歲次癸巳十字

惠州李祐墓聖言幢　造聖言幢記

承德府志曰幢在平泉州治北舍利輝柵欄營喇嘛廟中八面俱鐫字半是梵書經語不能識惟漢字數行尚可辨其文曰大遼惠州西城東廂業農隴西李祐乾統九年疾逝天慶三年遷葬於歸化縣壽山之陰案惠州屬今建昌縣境歸化隸遼大定府屬今平泉州地則李祐應爲歸化人其曰惠州者就其業農僑地而指之耳畿輔通志金石畧五

沙門積祥等爲先師造陀羅尼經幢

藝風堂金石目曰八面刻先經後記沙門恆劬編
正書天慶四年歲次甲午二月丁未朔十四日庚
申坤時立在永淸茹葷村大寺
爲亡師節□造塔幢
又曰八面刻先經後記正書天慶四年十月壬寅
朔二十日辛酉立在房山
六聘上方逐月朔望常供記　碑陰
又曰柳溪沙門了洙撰正書額篆書皇遼天慶五
年乙未三月立在房山西南五十里上方山碑陰
僧俗二衆供佛署名碑正書額篆書

沙門法蘆造陀羅尼幢

寅康西寧縣志曰在城中大覺寺天慶五年十月沙門法蘆建高三尺徑尺餘方隅八面刻梵書陀羅尼或曰即契丹字也寺碑稱寺創於元泰定中則此幢非寺中故物乃移自他所者畿輔通志金石畧十二

大覺寺經幢

西寧縣志曰大覺寺又一幢與前同同上

上人志瑕墳塔幢記

藝風堂金石目曰八面刻先經後記正書天慶五年立在涿州

善傑法師等爲先師造靈塔幢
又曰八面刻先經後記正書額正書天慶六年四月二十七日丙時立在房山西南七十里張坊鎭二郞廟
王孝言爲亡父造陀羅尼經幢
又曰八面刻先經後記正書天慶六年八月十二日乾時立在房山西南四十五里艮各莊老爺廟
靈感寺舍利塔碑銘
熱河志曰三座塔城內土人耕地得遼碑一爲靈感寺釋迦佛舍利塔銘遼天慶六年丙申新授尙

書都官員外郎遼西路錢帛判官張嗣初字□□
撰文和龍僧悟照字育物書丹碑稱寺爲太平九
年僧守奇道鄰所建作塔十三級以貯舍利大安
中僧通教重修碑中凡光字皆不全書蓋避遼太
宗諱也畿輔通志金石略五

畿輔通志金石畧五曰碑末紀天慶六年歲次丙
申八月壬戌朔甲戌十三日丙寅時建二十二字
又此碑金石考訪碑錄及碑目皆載入灤平誤

耶律淳紀功碑

天祚紀四曰耶律淳募兵至錦州會金兵至戰於

阿里軫斗敗績收亡卒數千人拒之淳入朝釋其

罪詔南京刻石紀功任恆案天祚紀二云天慶六年八月秦晉王淳會四路兵馬十二月遇女直軍戰於蒺藜山敗績此碑當立於其時

□□造陀羅尼經幢

藝風堂金石目曰八面刻正書間梵書天慶七年

四月七日立在房山西廿里石板平永壽寺

沙門善航造陀羅尼呪幢

又曰八面刻經梵書題欵正書天慶八載正月十

五日立

披霞山聖壽院塔幢

金石分域編曰幢梵書高三尺八觚觚面廣不及

今尺七寸凡四面四隔環而書之者六面畿輔通志金石畧十三

遼文存附錄曰八面刻先記後經經國書記正書

天慶八年歲在戊戌四月廿日立在豐潤披霞山

眞武廟

雲居寺續祕藏石經塔記

周忱雙崖集曰房山縣白帶山有石經堂堂左右二洞石經版分貯其中始於隋沙門靜琬至遼統和金明昌僧刻前後納洞中石凡七百餘條有石幢記其目日下舊聞三十

金石萃編百五十三曰此石經塔記即帝京景物

略所載天慶八年沙門志才碑是也碑建於天慶八年戊戌朔五月戊午十七日戊戌甲寅時天慶爲天祚紀元距遼之亡僅七年耳戌缺筆作戊六朝書體如此天慶八年爲戊戌歲此云戊戌朔意不可曉五月戊午不加朔字乃月建也下云十七日戊戌甲寅時戊戌是日推其朔乃壬午不用朔而用建又一例也

畿輔通志金石畧四曰諸家皆作八年續通志畧及金石考皆作七年蓋爲碑文有七年瘞經語所誤

語石四曰房山石經經始於隋至遼通理大師尙未藏事明謝耳伯石經山香樹庵護經記云雲居寺前有藏塔穴地而鍵其口鎮以浮屠案此即通理所建石塔也此七洞一穴皆未開洞門皆鎔鐵灌之隔以石櫺碑石或臥或立尙可闚見但千餘年無問津者耳謝記又云其闢而可入者曰雷音洞法華維摩金剛三經貯焉查恂叔燃題上方二山紀遊集云小西天石經洞寬廣若殿中供石佛四壁皆碑共一百四十六枚刻妙法蓮華等經大洞之左又有心經碑一金剛經碑二伽藍殿旁又

有金剛經臥碑一案此即所謂雷音洞今世通行房山石經拓本亦即此一百四十餘枚惟查恂叔所見金剛經三本今拓出者僅兩刻已亡其一矣廠肆往拓者時攜一二殘石至都皆隋唐刻經也恐毀失者已不少矣

雲居寺續祕藏石經目錄

查禮𢇁題上方二山紀遊集曰雲居寺南塔下有小石塔一刻大遼續祕藏石經記𢇁題沙門志才撰後有石經目錄天慶八年戊戌五月建志才文已載入日下舊聞惟目錄未載

金石萃編百五十三曰石經塔記稱遼時聖宗興宗皆賜錢續造至是則道宗又賜錢造之而猶未圓至大安九年十年兩次鐫經凡碑四千八十片經四十四帙後列歷次辦經目錄每十卷爲一帙皆標千字文爲號與今大藏同例任恆案石經目錄並載於金石萃編及順天志金石中

檀州□□爲先祖造陀羅尼呪幢

藝風堂金石目曰八面刻梵書年月正書天慶九年九月五日立在密雲城隍廟

尼和寶造陀羅尼經幢

又曰八面刻正書天慶九年歲次乙亥九月甲辰

朔廿一日立在涿州

沙門積進遺行塔幢記

又曰八面刻先經後記經前梵書後正書記正書

天慶九年立

爲祖耶耶娘娘建陀羅尼經幢

又曰八面刻經梵書正書各一行標題年月正書

天慶十年二月十九日立在艮鄉石佛寺

感應舍利石塔記幢

又曰八面刻先經後記沙門志才撰正書天慶十年四月三日立在涿州東北八里永樂村東禪寺

□□上人墳塔幢
又曰八面刻先眞言後記並門徒法孫題名沙門
惟和正書天慶十年歲次庚子九月二十三日乙
時立在東安西北三十五里小龍村
郭仁孝爲耶孃造陀羅尼眞言幢
又曰八面刻正書天慶十年十月二十日丙時立
在房山
郭仁孝爲考妣造陀羅尼眞言幢
又曰八面刻正書天慶十年十月二十七日丙時
建

歸依寺尊勝經幢

光緒順天志金石二曰經幢存八面刻正書天慶十年立在永淸

北關月城地藏庵二石幢

寰宇訪碑錄曰正書天慶□年立在直隸涿州

保大

智炬如來破地獄大灌頂光明眞言幢

藝風堂金石目曰八面刻經梵書標題釋文正書

保大二年二月一日壬時立在良鄉淸涼寺

覺山寺碑

靈邱縣志曰碑闕撰書人姓名略云元魏太和七年二月二十八日孝文帝偕太后升遐日哭於山陵絕膳三日不輟聲思答母恩乃於邑之東南二十里覺山闢寺一區賜額曰覺山寺招集禪衲五百餘衆棲息於內衣粮畢具仍勅六宮侍女長年

持月六齋其精進內典者並度爲尼一時勝舉也至遼大安五年八月鎭國大王行獵經此見寺宇摧毀還朝日奏請皇帝道宗旨勅下重修仍賜錢十萬山田百四十餘頃地之興復大倍於昔因勒石紀焉時大遼重熙七年五月二十五日山西通志

山西通志金石記七七曰碑今在靈邱縣東南二十里所云太后謂孝文生母思皇后李氏也魏制後宮子將立爲儲貳其后皆賜死然則碑所云二月二十八日乃其賜死之日也孝文值其生母忌日追悼亡靈別建道場亦情事所必至史稱人倫之

難事帝皆盡之則謂哭於山陵絕膳三日云云殆非虛語也惟思皇后從葬金陵在雲中帝紀太和七年無北幸事釋老志亦無帝建寺度僧及令宮女爲尼事或史有闕略也碑敘事未工而語多可信必有所本惜闕其撰人及年月然大安重建文稱爲道宗皇帝似立石當在天祚時而縣志乃於碑末署重熙七年則在大安前五十年亦太不考矣

年月無考

太祖遊獵碑

太祖創業碑

地理志一曰祖州太祖陵有聖蹤殿立碑述太祖遊獵之事殿東有樓立碑紀太祖創業之功皆在州西五里

金剛像石刻

胡僧像石刻

宋人異聞總錄二曰二帝北狩到一寺中有二石鐫金剛像拱手而立入其門有一胡僧出入中座

神像高大首觸桁棟別無供器止有石盂香爐而已僧呼童點茶味甚香美再欲索之僧童俱趍堂後去求之寂然惟林竹間有一小室中刻胡僧并二童子侍立視之儼然如獻茶者

雪興亭額石刻

碧桃亭額石刻

王畹宣化府志曰雪興亭在懷來縣城東三十里遼蕭后冬游處里許爲碧桃亭蕭后春游處隆慶舊志云亭久廢遺匾石刻在懷來城慶壽寺字大如斗筆極遒勁寺僧用以砌壁惜哉畿輔通志金石畧十二

朱乃恭懷來縣志曰成化間其石刻尚存慶壽寺

中年月題欵無考同上

引鵝池石碣

宣化府志曰養鵝池在懷來縣東南二十里用鐵

石釦磚外闢四門中建殿宇其中作九曲沿流俱

有石座臺前有白石華表制極工巧今皆不存相

傳遼蕭后所鑿近得石碣於土中云引鵝池此或

是也畿輔通志古蹟畧十

和林城碑

耶律鑄寛甸有感詩序曰和林城有遼碑號和林

北河外一舍地爲寬甸雙溪醉隱集四

遼太子墓碑

圖書集成職方典二十四曰遼太子墓在遵化州東南十里有斷碑剝蝕不能辨

遼西郡王楊哲墓碑

東安縣志曰遼西郡王楊哲墓在舊州西南二里舊傳有石器碑文今無考畿輔通志金石略三

畿輔通志金石畧三曰縣志稱遼西郡王遼西二字似應連讀作地名而遼西郡乃隋以前之稱唐以後則無之遼有遼西州金有遼西鎭在今盛京

義州此碑王鼎所撰鼎實遼時人則遼西州在遼時固嘗稱郡特史志所不載耳

光緒順天志金石二曰尚書左僕射中書令遼西郡王楊晳碑未見畿輔碑目云王鼎撰正書年月泐在東安

大都督韓昌墓碑

玉田縣志曰遼大都督韓昌墓在縣東南旁有豐碑高二丈許字畫剝蝕僅得其時代姓名官職（畿輔通志古蹟略十九）

韓常墓碑

石編 年月無考

永平府志曰遼將韓常墓在灤州西南百里高莊南有碑可考畿輔通志金石略六

節度使沙彥珣墓銘

大同府志曰墓在沙家寺東山坡碣銘明正德中水沖出字多殘缺山西通志

山西通志金石記七曰舊在山陰縣南三十里沙家村

朱縣尹墓石羊

懷來縣志曰遼朱縣尹墓在城北九里螺山之麓成化間石羊尚存寺僧乘醉毀之畿輔通志古蹟略十九

武州石表題字

山西通志金石記十曰石表今在五寨縣見甯武府志

西望山舍利碑

宣府鎮志曰西望山在宣府城北三十五里上有遼國西望山舍利碑遼史拾遺十五

京畿金石考下曰見天下金石志在宣化縣

黃龍祖師銅像碑

盤山志十六曰黃龍祖師銅像高三尺餘遼碑云歲饑偷兒入山竊祖師像至澗中重不能舉欲碎

之祖師大喝響震崖谷偷兒驚散翌日仍舁上山一無所毀任恆案銅像舊在盤山自來峯無梁殿已見本錄金編此碑所云誕妄不足信惟以其爲遼人之文故仍存之

福善寺栗園碑

福善寺石幢

盤山志五曰天成寺舊名福善寺前有下天城原屬寺中果園有斷碑載大遼天城福善寺贖舊業栗園事又有斷石幢載叙孝天祐皇帝云云

歸義寺碑

日下舊聞考曰善果寺之西有菜圃遼碑在焉倚晴閣雜鈔謂即歸義寺以碑考之似別爲一寺而

歸義寺乃在其北也碑乃鄉人衆建者絕無文理無撰人姓名字亦半剝落輔畿通志古蹟略二十五

遼瑞雲寺碑

山西通志金石記十日碑今在山陰縣見碑目任恆案此碑目爲洪洞董文燦撰

圓通寺碑

光緒順天志十六日圓通庵即舊圓通寺向有古碑汪由敦重修庵記云古碑久仆階下漫漶不可識惟宋皇祐紀年隱隱可辨案宋皇祐年此地屬遼不屬宋汪文恐誤或遼碑紀與宋交涉汪辨數

字遂以爲皇祐所建歟

平州南城石幢

金平州石幢記曰平州古城今之北城是也南城遼人築之城中舊有石幢一座正隆四年五月二十日風雷暴至仆之於地（畿輔通志金石畧六）

衍法寺石幢

日下舊聞考曰衍法寺在城門外寺後殿遼幢一又施食幢僅餘下截皆乾隆三十六年僧於殿左掘得者（畿輔通志古蹟畧二十五）

爲故本師造經幢

蓺風堂金石目十三曰八面刻正書額正書在房山中峪寺首行有遼字

復盛寺破地獄眞言幢

又曰八面刻有佛像先經後記經梵書記正書在房山首行有遼字

爲先祖舅姑等建陁羅尼幢記

匋齋藏石記四十一曰遼隨陽遷徙異於城郭之國故營衛之設其制尤密居有宮衛太宗所置曰永興宮興宗所置曰延慶宮其官有某宮都部署此刻首行題欵當即撰書人名其永興下數字殘

缺以遼制攷之乃延慶永興宮都部署蓋此人曾兼兩宮之職第不知何以先延慶而後永興耳東宮官屬有太子洗馬碑與遼史合劉輝傳載輝大安末爲太子洗馬百官志洗馬下亦僅舉劉輝爲證似遼有洗馬自輝始輝外更無人任此職者今幢爲劉氏所建則洗馬或卽指輝所謂劉氏豈卽輝之女歟果爾則此幢亦大安末年建矣龔錫齡案詳其文義似劉氏孫婦爲劉氏夫婦追建者因祖姑而及祖姑所自出理亦有之

## 優波離尊者行實碑

帝京景物畧七日戒壇在阜成門西唐武德中之

慧聚寺也壇南優波離殿供優波離尊者佛十大
弟子持戒第一也殿外金遼碑各一
孫國莊燕都遊覽志曰波離殿前遼金碑皆波離
尊者行實也畿輔通志金石略一

普賢大師塔碑

日下舊聞考一百五日馬鞍山萬壽寺內明王殿
階下有塔二右塔爲普賢衣鉢塔左塔石刻云遼
故崇祿大夫守司空傳菩薩戒壇主普賢大師之
靈塔順天志十六

外國

夏祖墓碑

劉於義陜西通志七十一曰墓在榆林縣城西南十里王墓山有斷碑字已磨滅相傳爲夏元昊祖墓

皆慶寺感通塔碑　並碑陰

張澍養素堂文集十九曰此碑在吾武威城內北隅淸應寺中甎封已久余於嘉慶甲子年啟其前甓見碑高一丈許帚之乍視字皆可識孰視無一字可識字體方整與今楷書無異額篆書天祐民

安之碑六字余曰碑後必有釋文仍令拆其後面拂拭之乃釋文也末有銘詞六十四句文理樸陋末又云天祐民安五年歲次甲戌朔十五日戊子建末又刻書碑篆額及僧人名數十按史言夏國字係其臣野利仁榮所造或云元昊作之未知其審此碑自余發之乃始見於天壤金石家又增一種奇書矣

嚴可均鐵橋金石跋四曰右碑在涼州大雲寺西夏崇宗天祐民安五年立撰人名泐缺張政思書幷篆額碑兩面刻字正面西夏國書不可識以碑

陰正書互校而行字微有參差亦難照釋女直蒙古番部回部文皆從左而右西夏文獨從右而左吳榮光筠清館金石記曰元昊建國三傳而至乾順乾順立於宋元祐二年丁卯改元天儀治平又三年庚午改元天祐民安此碑建於天祐民安五年甲戌正月實爲宋之元祐九年即乾順立之八年也碑陰蕃書不可讀據前漢字碑末題名曰書番碑旌□典集冷□渾嵬名遇知即前碑以存彼國書體也陸耀遹金石續編二十

語石一曰終宋之世與遼金南北分疆此外惟趙

氏父子割據靈武改元建號延祚綿長至西遼亡尚未亡其石刻惟有感通塔碑天祐民安五年所立在今涼州武威縣土人謂之番字碑以其一面爲西夏文也

語石三曰遼金元國書碑往往下截刻譯文西夏感通塔碑相傳碑陰即釋正面番字然莫能辨之則亦疑以傳疑已耳

西夏國書畧說曰重修護國寺感通塔碑在甘肅涼州武威大雲寺碑陽爲漢文碑陰則西夏書金石續編始著錄之然多脫誤家大人復校寫入西

匯石刻錄碑陰題名則尙無著錄其名者予與伯兄曾以十日之力釋之十才得五六而已其首行標題乃白下國大□□□通衆□塔之□文攷西夏之稱白下宋遼金三史西夏傳均不載惟涑水紀聞卷十二有白下告身語可爲此碑之證此言西夏事者所未知故特著之

至聖廟門榜　靈芝歌石刻

虞集西夏相斡公畫像贊曰夏人嘗尊孔子爲至聖文宣帝是以畫公像列諸從祀夏亡廟學盡壞獨興州有帝廟門榜及夏主靈芝歌石刻道園全集十七

以上西夏

大慈恩玄化寺碑陰記

劉喜海海東金石存攷曰碑陰記遼太平二年七月蔡忠順撰幷書

遼文存附錄金石目曰蔡忠順撰並正書太平二年歲次玄黓閹茂秋相月日立在朝鮮開城

居頓寺圓空國師勝妙塔碑銘

海東金石存攷曰遼太平五年七月崔冲撰金巨雄書幷篆額在江原道原州牧賢溪山

遼文存附錄曰崔沖文金巨雄正書並篆額太平

紀曆歲在旃蒙赤奮若五年秋七月二十七日立在

朝鮮原州

奉先弘慶寺碣記

海東金石存攷曰遼太平六年四月崔冲撰白玄禮書幷篆額在忠清道稷山縣素沙野　按崔冲字浩然海州大寧人擢甲科第一宋熙寧元年卒謚文憲

淨石寺圓融國師碑銘

海東金石存攷曰高聽撰林顯書幷篆額在慶尙道順興府　按是碑不紀年元號首稱歲在甲午

瑢柄指卯云以碑文中師生於乾德二年又云師報年九十攷之甲午爲宋皇祐六年蓋高麗仁孝王王徽之八年也任恆案甲午爲王徽十一年遼重熙二十三年劉說誤

遼文存附錄曰贈謚圓融國師碑銘高聽撰林顥正書重熙十年五月四日立在朝鮮

彭城劉公志誠改葬墓誌

羅振玉三韓冢墓遺文目錄曰重熙十四年乙酉十月九日立正書

法泉寺玄妙塔碑銘

海東金石存攷曰遼咸雍□年鄭惟產撰安民厚

書在江原道原州牧　按鄭惟産官參政事文宗
三十四年三上章請老賜几杖令視事未幾固請
許之宋元祐六年卒謚貞順
補寰宇訪碑錄曰智光國師玄妙塔碑安民厚書
鄭惟産文咸雍三年十一月立在朝鮮原州
崔貞肅公士威廟誌
三韓冢墓遺文目錄曰咸雍十一年臯月立正書
贈謚貞憲李公頲墓誌
三韓冢墓遺文目錄曰大康三年十月立趙惟阜
撰梁肅華筆正書

玄妙塔碑陰

補寰宇訪碑錄曰安民厚書大安元年立

通度寺長生石標記

海東金石存攷曰遼大安元年二月書撰人未詳

在慶尙道梁山都

補寰宇訪碑錄曰正書大安元年十二月立在朝鮮梁山

藝風堂金石目曰正書大安元年乙丑二月立在朝鮮梁山郡任恆案遼文存附錄作十二月與劉氏異而與趙氏同

林彥九城記

與女眞立界碑

東國史畧三日睿宗二年破女眞一百三十五村斬四千九百四十級虜一千三十人乃相地築英州雄州福州吉州咸州宜州及通泰平戎公嶮鎭等九城使林彥作記勒功於英州聽壁又立碑於公嶮鎭以爲界

大覺國師碑

東國史畧三日尹彥頤父瓘奉詔撰大覺國師碑文不工王令富軾改撰時瓘在相府富軾不讓遂撰彥頤心嗛之任恆案尹瓘以王顒八年知樞密院事以王俁七年卒史略謂金富軾撰碑時瓘在相府則是遼乾統閒也

鄭僅妻靈光郡太君金氏墓誌

三韓冢墓遺文目錄曰乾統十年二月立正書

金山寺眞應塔碑銘

海東金石存攷曰全州金山寺普利子眞精進饒益融慧廣祐護世能化中觀贈謚慧德山主師眞應塔碑銘遼天慶元年政和元年李頫撰鄭□先書在全羅道金溝縣母嶽山　按李頫仁州人其先新羅大官奉使入唐天子嘉之賜姓李氏頫登第直翰林院事累官開府儀同三司檢校太師守太保門下侍郎中書門下平章事判禮部尚書翰林院事

修國史年六十七卒謚文貞額恬靜寡欲俸祿之
外不營產業酷信浮屠遍覽諸經號金剛居士
補寰宇訪碑錄曰鄭□先書李頫文乾統十年立
在朝鮮金溝

淸燕閣高會碑記

高麗圖經六日延英殿前建三閣西曰淸燕嘗搆
得其燕記文任恆業記文稱今年丁酉四月置高會於淸燕閣即遼天慶七年也
東國史畧三曰睿宗十一年作淸讌閣於禁中選
置學士直閣金緣作記洪灌書之朝夕講論經籍

章簡公朴景仁墓誌

三韓冢墓遺文目錄曰壬寅年十二月立（當保大二年）門人韓即由撰正書

李氏女葬記

三韓冢墓遺文目錄曰癸卯十月二十七日丙午立（考十月二十七日丙午則月朔當爲庚辰遼保大三年癸卯十月爲庚辰朔則此石乃保大三年）正書

四韻詩石刻

海東金石存攷待訪目錄曰靖國安和寺四韻詩石刻高麗睿宗王俁撰仁宗王楷書

以上高麗

存疑

臨海報恩院碑

臨海勝光塔院碑

陳耆卿嘉定赤城志二十七日臨海慶恩院在縣東南二十五里舊名報恩石晉會同元年建　定光院在縣南二十三里舊名勝光塔院又名香岩晉會同元年建

寧海鄞水院碑

寧海明因院碑

嘉定赤城志二十九日寧海明智院在縣北一二十

五里舊名鄞水石晉會同中建　明因院在縣東
南一百三十里晉會同中建
王象之輿地紀勝十二碑記類曰臨海慶恩院及
定光院皆書曰石晉會同元年建臨海（任恆案臨字誤）明智
院及明恩院皆書曰石晉會同十年建而通鑑石
晉无會同年號吳越亦无所謂會同象之按東都
事畧載遼主德光以天福三年改元會同至開運
四年南牧歷年圖載天福三年歲在戊戌而會同
十年歲在丁未是歲正德光南牧之時去天福三
年整整十載意者錢氏奉德光正朔則丁未之歲

乃契丹會同十年若赤城志所書會同元年則正是石晉天福三年晉高祖尚都汴爲中國主不應錢氏乃越石晉而奉契丹正朔也比之婺州眞如院所書年月無據當攷

義烏眞如寺碑

輿地紀勝十四日寺在義烏縣西南一百八十步東陽志云吳越錢氏會同十年建象之案會同乃契丹年號意者錢氏奉德光之正朔故用其紀元耳十國紀年吳越王錢宏佐傳云開運四年正月虜陷京師稱會同十年而馬殷傳止書云開運四

年契丹犯闕而不書會同年號是湖南諸國不用會同年號而吳越獨用故也

烏石宣威感感感應王廟碑銘

輿地紀勝百二十八曰碑銘用契丹年號陳郯撰并序長樂志云會同十年封年號史闕案是歲福州陷於吳越錢氏時錢氏不置年號只用中原正朔契丹入汴故用契丹年號二浙既用會同年號故福州亦用會同年號

邵令進洪業寺石刻

王應麟困學紀聞雜識篇曰伯溫子溥自禮部郎

使燕道涿州艮鄉拜墓洪業寺石刻蓋統和十年

伯溫高大父所建何焯云令進旣逮事藝祖安得淳化三年尙建寺於遼之境內耶

兪樾邵氏譜序曰涿州艮鄉洪業寺乃康節曾祖

所建有遼統和十年碑南宋時猶在春在堂雜文四編六

剛鐵墓碣

劉若愚酌中志二十二曰剛太監墳大塚一其石

碣書燕府承奉正剛公諱鐵之墓墳前左右各列

石鼓四以次漸矮如爲坐杌松亦茂盛甚古其爲

古蹟無疑近年修墳所勒碑文皆曰公曾有靖難

甽庭功按碣稱承奉正是成祖未正大位時公先

卒矣若果有靖難翟庭等功則自應有別銜豈仍以承奉正勒碣乎徧向熟於典故者訪問亦卒無明証也一日讀宋史列傳有云某與遼將剛鐵大戰於某處則此墓得毋遼將塚耶

泰安寺白石佛像

屈大均自代北入京記曰居庸關中有延慶衛治一寺曰泰安有白石雕鏤佛菩薩天王諸像甚精巧多梵書迹蓋遼元時物翁山文外一

香山寺碑

徐善泠然志曰香山寺址遼中丞阿里吉所捨殿

前二碑載捨宅始末光潤如玉白質紫章寺僧目爲鷹爪石又云寺即金章宗之會景樓也日下舊聞二十三

蔡湘青鞋踏雪志曰碧雲寺有小石幢本當時賣地劵也演作韻語末云賣與中丞阿里吉作平聲蓋從國語讀畿輔通志金石略二

畿輔通志金石畧二曰冷然志以阿里吉爲遼人則碑爲遼時刻矣而春明夢餘錄又云碧雲庵建於元耶律阿里吉二說截然不同考遼元二史均無阿里吉其人他紀載亦不之及惟香山乃山名非寺名碧雲爲香山之一剎是則冷然志之香山

碑即帝京景物畧等書之碧雲碑不然安得名同官同捨宅建寺事又同幷其地亦同在一山也考香山寺建於金大定之世元人游詠甚多碧雲則至明正德始稱名藍如果遼世已有此剎何爲元人不一及之也又帝京景物畧既云碧雲寺有至順元統二碑而靑鞋踏雪志別出此賣地幢碑幢之製未可合一不知徐善所謂鷹爪石者碑乎抑蔡湘所說之幢乎前人記載模糊未可臆斷

光緒順天府志十六曰金世宗紀大定二十六年三月香山寺成幸其寺按徐善冷然志稱寺址遼

中丞阿彌勒所捨殿前二碑載捨宅始末今考金史胡礪傳天會間大軍下河北胡礪爲軍士所掠行至燕亡匿香山寺是金太宗時已有此寺或大定間即遼址重建未可知也

延壽寺碑

析津日記曰京師延壽寺凡五六所惟琉璃廠東北一區明正統六年開渠得斷碑上有延金延壽字可辨此當是遼金舊址也遼主嘗臨其地見游幸表日下舊聞十六 任恆案遼史遊幸表曰聖宗統和六年四月幸延壽延洪二寺然則此寺建於聖宗前

燕窩石題字

圖書集成職方典二十三曰燕窩石在居庸關東山之巔形類盆下刻燕窩二字相傳遼蕭后梳洗之處又名水盆石

范陽荒石題字

京畿金石考上曰上刻一犬吠二鳳形傍有范陽荒石字在永安河邊

畿輔通志金石畧三曰此不知何代所刻金石考載在燕窩石刻之後今從之

雲居寺宋資王詩殘石

光緒順天志金石二曰宋資王詩殘石存正書無

年月在房山据畿輔石刻錄編入遼

當寺度公塔記幢任恆案遼文存附錄度公作慶公

藝風堂金石目曰八面刻先經後記正書□□二年立在房山原籤附遼

憫忠寺陀羅尼呪幢殘石

又曰存二面正書在京師外城本寺原籤附遼

閔忠寺新添佛事諸物記

又曰四面刻嚴甫正書在京師外城本寺遼文存附錄同任恆案疑卽大安十年之石函題名記

淸信女龎氏塔幢

又曰八面刻先經後記正書在房山上方山

義州義豐縣令鄭若沖造陀羅尼經幢

又曰八面刻正書在永清茹葷村大寺

三覺寺沙門等倫爲亡師造塔記

遼文存附錄曰僧行傑正書在薊州盤山

雲居寺陀羅尼經幢

藝風堂金石目十三曰八面刻先經後記正書在

房山本寺

圓福寺大教王經石刻

金石分域編曰大乘瑜珈金剛性海曼殊室利千

臂千鉢大教王經正書無年月存四石有七八十一十二號數後有施主燕京圓福寺沙門見嵩字畿輔通志金石略

藝風堂金石目曰燕京圓福寺沙門見嵩造金剛經兩面刻正書在房山石經洞

陳尙國刻經

又曰二石正書任恆衆自當寺度公塔記輪以下繆氏俱列在遼代而無考據故附存疑中

趙州劉□□題名

趙州石刻錄曰使北一石在橋南洞南壁年月不可考畿輔通志金石略

畿輔通志金石畧十四曰此刻第一行劉下泐二字二行以後存使北過此承嚴輝七字案劉下泐字蓋其人之名使北過此蓋出使北朝其爲遼與金不復可考嚴輝疑守趙者之字

遼代金石錄卷四終

勘誤表

| 卷數 | 葉數 | 行數 | 誤字 | 改正 |
|---|---|---|---|---|
| 一 | 四 | 十六 | 禆 | 碑 |
| 壹 | 六 | 三 | 日 | 曰 |
| 一 | 十一 | 十一 | 背 | 背 |
| 壹 | 十六 | 二十 | 顯筋 | 匙筋 |
| 一 | 十八 | 六 | 實 | 實 |
| 壹 | 十八 | 六 | 廷 | 延 |
| 一 | 二十 | 二十 | 有志 | 中漏而字 |
| 壹 | 廿五 | 十四 | 七斗 | 銅 |
| 一 | 廿五 | 二十 | 辛 | 幸 |
| 壹 | 廿六 | 十 | 辛 | 幸 |
| 一 | 廿六 | 十四 | 胃 | 胄 |
| 壹 | 卅四 | 八 | 燕幽 | 幽燕 |
| 一 | 卅五 | 二十 | 互 | 瓦 |
| 二 | 十一 | 十二 | 桑 | 篆 |
| 二 | 十三 | 十四 | 廬 | 廬 |
| 二 | 十三 | 十九 | 會 | 酉 |
| 二 | 廿一 | 十四 | 覩 | 覩 |
| 二 | 廿三 | 十 | 考 | 孝 |
| 二 | 廿四 | 二十 | 欠 | 次 |
| 二 | 廿九 | 二 | 桂 | 柱 |
| 二 | 四十 | 十三 | 元元 | 元年 |
| 二 | 四三 | 四 | 寺 | 陀 |
| 三 | 五 | 六 | 寧清 | 清寧 |
| 三 | 六 | 六 | 注二十八 | 金石二 |

勘誤表

| 卷數 | 葉數 | 行數 | 誤字 | 改正 |
|---|---|---|---|---|
| 三 | 十二 | 三 | 范 | 苑 |
| 三 | 十四 | 十三 | 廷 | 延 |
| 三 | 十五 | 十三 | 旅 | 族 |
| 三 | 十七 | 十一 | 下裕 | 下泐 |
| 三 | 卅八 | 五 | 園 | 園 |
| 三 | 卅九 | 八 | 復 | 後 |
| 三 | 四四 | 十一 | 僞 | 僞 |
| 三 | 四五 | 十九 | 僞 | 僞 |
| 三 | 四七 | 九 | 律 | 津 |
| 三 | 五十 | 十五 | 廷 | 延 |
| 三 | 五十 | 十八 | 廷 | 延 |
| 三 | 五一 | 九 | 日 | 曰 |
| 四 | 一 | 十三 | 八年 | 元年 |
| 四 | 二 | 十八 | 日 | 曰 |
| 四 | 四 | 十二 | 吏 | 史 |
| 四 | 七 | 十七 | 統乾 | 乾統 |
| 四 | 八 | 十二 | 五 | 正 |
| 四 | 十 | 十四 | | 全行頂格 |
| 四 | 二十 | 十一 | 字 | 字 |
| 四 | 廿一 | 十八 | 僧 | 增 |
| 四 | 廿二 | 十二 | 藏 | 藏 |
| 四 | 卅九 | 五 | 聽 | 廳 |
| 四 | 四十 | 三 | 祿 | 錄 |
| 四 | 四二 | 十三 | 感感 | 衍一字 |

述窠雜纂由本局承印預告書目如左

遼代文學考二卷　遼代年表一卷　古孝匯傳二卷　古譜纂例六卷　桂考續一卷　辨物鏡六卷　遼文補錄一卷　石例簡鈔四卷

本局發售各書

翁覃溪粵東金石略四冊原本石印　大洋六角

汪笠亭陶說一冊木刻　大洋六角

黃霄鵬遺著三冊木刻　大洋六角

黃秩南補遼史藝文志一冊鉛印　大洋角半

本局常有善本舊書出售

廣東廣州河南漱珠橋龍溪二約廿二號聚珍印務局謹啓

本局發售各書 … 本局常有善本舊書出售

民國十四年十月出版

（遼代金石錄二冊）

（定價大洋五角）

印刷所　聚珍印務局

發行所　聚珍印務局

# 遼文補錄

九江東塾堂堂去今日讀書無此人半楊花陰一
瓶水不知門外是紅塵

弟黃榮康

如水紗廚稱隱居問君纂述近何如前身應是劉
中壘來校人間未了書

姨甥黃肇沂

行年五十徒存寒
儉風骨擁書五萬
餘卷而胸無一物
留影人間能無面
熱自云皮裏春秋
究是衣中蟣蝨入
乎世而違乎時人
之見之必曰汝眞
癡絕

乙丑首夏述窠自題

遼文補錄叙

余輯遼文最四卷甫成於光緒三十年得詩文一百八十餘篇其短小詔令佚存詩句余以爲無關文義故盡從割愛非漏收也歷歲增删屢易其稿卒以見聞寡陋卷帙無多深滋愧矣今歲己未春巡閱書肆購得遼文存六卷始知江陰繆筱珊先生二十年前已有是輯開編披讀則所載金石文字多至七十餘通時先生官京師總修順天府志廣搜碑版故遼文獲此鉅觀斯乃獨得時地之優非南方下士所能致力也然短小之詔令佚存之詩句輯文集者原不必

收且無名氏之北遼遺事序及王樞張通古魏道明諸人之詩皆成於金代先生概爲錄入未免失於斷限之寬而西夏高麗稱藩於遼其所作之時明有可考者反從删汰則亦未見其允當也顧先生書既已出世則余稿可以不存惟余稿中有先生所闕者凡七十餘篇似不妨摘而錄之以萃遼人一代之文焉錄既竣爰識數言於卷首

中華民國八年七月大暑日南海黃任恆

# 遼文補錄目次

## 詩


然燈夜述懷遼史拾遺補五　王　徽高麗
使宋過龜山寺作輿地紀勝四十四　朴寅亮
咸寧節大會華夷二部樂口號高麗圖經　失　名並高麗
墨鴉全五代詩十二　失　名
西軒詩同上二十三　甘露寺鬼
題好水川界上寺清波雜志上　張　元西夏
書侍郎姜邯贊告身後東國史畧三　王　詢高麗
夢至中華京師覺而賦此石林詩話中　王　徽

廣化門春帖（高麗圖經四） 失名（並高麗）

詞

太平年（遼詩話下） 失名（高麗）

金盞子令 失名

獻天壽 失名

慶金枝令 失名

風中柳令 失名

行香子慢 失名

雨中花慢 失名

萬年歡慢 失名

百寶妝　失名

惜花春起早慢　失名

水龍吟令　失名

水龍吟慢　失名

金盞子　失名

千秋歲引並同上　失名並高麗

謠諺

時諺遼史宗室傳　失名

焚骨呪五代史四夷傳　失名

龍蛇二歌居易錄八　失名高麗

詔諭

答高麗問安詔 重熙七年 遼史拾遺九　興宗
答麗高謝恩貢物詔 同上　興宗
答高麗行用年號詔 同上　興宗
賜高麗官告敕牒詔 重熙八年　興宗
示高麗上尊號詔 重熙十一年　興宗
進高麗王亨秩詔 重熙十二年 並遼史拾遺九　興宗
答高麗乞罷榷場詔 大安四年 遼史拾遺十　道宗
降耶律淳爲庶人詔 保大三年 北盟會編九　天祚帝
革弊僞詔 保大三年 北盟會編五　耶律淳

降封天祚帝為湘陰王偽詔 同上 耶律淳

東征誓衆偽諭 康國元年 天祚紀末 耶律大石

## 册誥

封高麗王亨為王官告 重熙八年 遼史拾遺九 興宗

封高麗王亨秩册文 重熙十二年 興宗

封高麗王徽為王册文 重熙十六年 並同上 興宗

封金主為皇帝册文 天慶五年 北盟會編三 天祚帝

## 表狀

如宋稱藩表 保大三年 北盟會編十 蕭德妃

上興宗諫濫賞書 契丹國志八 馬保忠

上興宗請重儒道書 同上九 馬保忠
降宋表二篇 保大三年 北盟會編九 郭藥師
詒宋納土狀 保大三年 北盟會編十八 張覺
奏請朝貢狀 重熙六年 遼史拾遺九 王亨 高麗
李國老廷見禮議 保大三年 居易錄八 金富軾
上邊事奏 居易錄三 金富轍 並高麗

書牒

親征高麗諭興化鎮書三篇 統和二十八年 遼史拾遺八 聖宗
與宋爲夏請和書 壽隆五年 契丹國志九 道宗

與金完顏杲書保大二年　耶律淳
遺回鶻王假道西征書保大三年天祚紀末　耶律大石
謝周太祖賜詔書應曆二年全唐文八百六十一　李澣
來遠城移高麗牒重熙四年遼史拾遺九　失名
與宋和誅書天慶五年同上　李良嗣
答趙良嗣書保大三年北盟會編八　李奭
與續軍梁哆唆書天慶四年宋史夏國傳下　李訛哆西夏
論
懿德皇后論大安五年焚椒錄　王鼎
序

題密圓通成佛心要集序 本書首 陳覺
又後序 本書末 釋性嘉


碑記

惠州李祐墓聖言幢記 天慶三年 畿輔通志一百四十二
李忠益
靈感寺舍利塔碑銘 天慶六年 畿輔通志一百八十 張嗣初
重修護國寺感應塔碑 大安十年 西鄆石刻錄 失名 西夏
清燕閣燕集碑記 天慶七年 高麗圖經六 金緣 高麗
普濟寺示衆榜文 高麗圖經十八 失名 同上


祭文

祭高麗文宗文 大康十年 遼史拾遺十 道宗

祭高麗順宗文 同上 道宗


雜文


諸姪誡 契丹國志十四 聖宗

釋摩訶衍論頌 本書末 釋法悟

密教深勝偈 顯密圓通集下 釋道㲀

顯密二教頌 同上 釋道㲀


附錄


遼文最厚敍目

# 遼文補錄一卷

南海黃任恆秩南輯

## 詩

### 然燈夜述懷　　王徽 高麗

宿罪應深近契丹歷年徒貢事多般忽蒙舜日龍綸召便侍堯天佛會觀燈焰似蓮裝闕陷月華如水洩雲寒夷身幸入華胥境甚惜今宵漏滴殘 楊復吉遼史拾遺補五引文昌雜錄曰熙寧二年始命招接高麗入貢王徽喜甚次年二月十五日然燈如中華上元徽賦述懷詩云云

### 使宋過龜山寺作　　朴寅亮

巖巖峻石疊成山下著珠蠙一水環塔影到垂淮浪

底鐘聲遙落碧雲間門前客棹洪濤急竹下僧棋白日閑一奉勝遊堪惜景故留詩句約重還王象之輿地紀勝四十四 周春遼詩話下引歷代吟譜但錄中二聯作塔影倒淮沈浪底磬聲浮月落雲間門前客櫂洪濤急竹下僧棊白日閑

咸寧節大會華夷二部樂口號　失名並高麗

當時瑞色照宮林和氣濃濃破積陰香火千家祈國壽笙歌二部樂賓心興酣日影移珠箔舞罷花枝倒玉簪須盡清歡酬美景從容莫訴酒杯深徐兢高麗圖經六

以上七律

墨鴉　失名

要識塗鴉意棲遲未得歸星稀月明夜皆欲向南飛

李調元全五代詩十二曰五代詩話幽薊數州自石晉賂戎後懷中華不已有使北者見燕中傳舍壁畫墨鴉甚工旁題詩云云調元案原本只有下二句上二句應是後人附會姑並存以俟攷

## 西軒詩

甘露寺鬼

趙壹能爲賦鄒陽解獻書可惜西江水不救轍中魚

全五代詩二十三曰吳王收復浙右之明年甘露寺僧夏夜見數鬼自西軒出一衣南朝衣一衣北虜衣一衣縫掖衣一衣朱衣相顧而言曰朝代雖殊古今一致請各徵曩時臨危一言以代絲竹可乎於是各賦四句虜衣者詩云云

## 題好水川界上寺

張元 西夏

夏竦何曾聳韓琦未是奇滿川龍虎輦猶自說兵機

周煇清波雜志上

以上五絕

## 書侍郎姜邯贊告身後

王詢 高麗

庚戌年中有虜塵干戈深入漢江濱當時不用姜公策舉國皆爲左衽人東國史略三

夢至中華京師覺而賦此　王徽

惡業因緣近契丹一年朝貢幾多般移身忽到京華地可惜中霄漏滴殘葉夢得石林詩話中曰元豐初高麗遣使來朝云契丹誅求不堪國主王徽常誦華嚴經祈生中國一夕夢至京師覺而慕之乃爲詩以記云云　案石林燕語錄此詩則作七律與文昌雜錄同惟字句少異耳而所紀事緣則迥然各別豈傳聞異詞耶茲姑並采之以備考

廣化門春帖　失名並高麗

雪痕尙在三雲陛日脚初升五鳳樓百辟稱觴千萬壽袞龍衣上瑞光浮高麗圖經四

以上七絕

詞

太平年　失名

皇州春滿羣芳麗散異香旖旎鼇宮開宴賞佳致舉笙歌鼎沸　盡日遲遲和風媚柳色煙凝翠惟恐日西墜且樂歡醉遼詩話下引詞譜

金盞子　失名

東風報暖到頭佳氣漸融怡巍峩鳳闕起鼇山萬仞爭聳雲涯　梨園子弟齊奏新曲半是塤篪見滿筵簪紳醉飽頌鹿鳴詩

獻天壽　失名

日暖風和春更遲是太平時我從蓬島整容姿來降賀丹墀　幸逢鐙夕眞佳會喜近天威神仙壽算好無期獻君壽萬千斯

慶金枝　　失名

莫惜金縷衣勸君惜少年時花開堪折直須折莫待折空枝　一朝杜宇纔鳴後便從此歇芳菲有花有酒且開眉莫待滿頭絲

風中柳令　　失名

愛鬢雲長惜眉山翠昨相見一時眠起爲伊尙未欲將言相戲早尊前會人深意　霎時間阻眼兒早巴

巴地便也解封題相寄怎生是欵曲終成連理管勝如舊來識底

行香子　失名

瑞景光融煥中天霽烟佳氣葱葱皇居崇壯麗金碧輝空彤霄外瑤殿深處簾捲花影重重迎步輦幾簇眞仙賀慶壽新宮　方逢聖主龍飛正休盛大寧朝野歡同何妨宴賞奉宸意慈容韶音接霞觴將進蕙鑪飄馥香濃長願承顏千秋萬歲明月淸風

雨中花慢　失名

宴閬倚闌郊外乍別芳姿醉登長陌漸覺聯綿離緒

淡薄秋色寶馬頻嘶寒蟬噪晚正傷行客念少年蹤跡風流聲價淚珠偷滴　從前與酒朋花侶鎮賞畫樓瑤席今夜裏清風明月水郵山驛佳事悠悠如夢新愁苒苒如織斷腸望極重逢何處暮雲凝碧

萬年歡慢　失名

禁籞初晴見萬年枝上巧囀鶯聲藻殿連雲萍曦高照簷楹好是簾開麗景裊金鑪香暖烟輕傳呼道天蹕來臨兩行拱引簪纓　看看筵敞三清洞寶玉杯中滿酌犀觥爛漫芳葩斜簪慶快春情更有簫韶九奏簇魚龍百戲俱呈吾皇願久保洪圖四方長樂昇

平

百寶妝　失名

一抹絃器初宴畫堂琵琶人抱當頭髻雲腰素仍占絕風流輕攏慢撚生情態翠眉顰無愁還似愁變新聲自成濩索還共聽奏梁州　彈到偏急敲頻分明似話爭知指南纖柔坐中無語惟斷續金虯曲終暗會王孫意轉步蓮徐徐卸鳳鈎捧瑤觴爲喜知音勸佳人沈醉遲留

惜花春起早慢　失名

向來春覩園林繡出滿檻鮮葩流鶯海棠枝上弄舌

紫燕飛繞池閣三眠細柳垂萬條羅帶柔弱為思量昨夜去看花猶自斑駁　須拚盡日尊前當媚景良辰且恁歌謳更闌夜深秉燭對花酌莫孤輕諾鄰雞唱曉驚覺來連忙梳掠向西園惜羣葩恐怕狂風吹落

水龍吟令　失名

洞天景色常春嫩紅淺白開輕蕚瓊筵鎮起金爐烟重香凝錦幄窈窕神仙妙呈歌舞攀花相約彩雲月轉朱絲網除任語笑拋毬樂　繡袂風翻鳳舉轉星眸柳腰柔弱頭籌得勝歡聲近地花光容約滿座嘉

賓喜聽仙樂文傳觥爵龍吟欲罷彩雲搖曳相將去歸寥廓

水龍吟慢　失名

玉皇金闕長春民仰高天欣載年年一度定佳期風情多感慨綺羅競交會爭折花枝兩相對舞袖翩翩歌舞妙掩粉面斜窺翠黛　錦額門開綵架毬兒當先誘神仙隊融香拂席舞霓裳動鏗鏘環珮寶座巍巍五雲密歡呼爭拜退管絃衆作歌歸去願吾皇萬年恩愛

金盞子　失名

麗日舒長正葱葱瑞氣徧滿神京九重天上五雲開處丹樓碧閣崢嶸盛宴初開錦帳繡幙交横應上元佳節君臣際會共樂昇平 廣庭羅綺紛盈動一部笙歌盡新聲蓬萊宮殿神仙景浩蕩春光邐迤玉城烟收雨歇天色夜更澄清又千尋火樹鐙山參差帶月鮮明

千秋歲引 失 名 並高麗

想風流態種種般般媚恨別離時太容易香牋欲寫相思意相思淚滴香牋字畫堂深銀燭暗重門閉似當日歡娛何日遂願早早相逢重設誓美景良辰

莫輕棄鴛鴦帳裏鴛鴦被鴛鴦枕上鴛鴦睡似恁地
長恁地千秋歲並遼詩話下引詞譜

# 謠諺

## 時諺　　失名

偏憐之子不保業難得之婦不主家遼史宗室傳

## 焚骨呪　　失名

夏時向陽食冬時向陰食使我射獵豬鹿多得五代史四夷傳曰契丹父母死載其尸深山置大木上後三歲往取骨焚之酹而呪曰云云　案契丹國志載此小異又無韻

## 龍蛇二歌　　失名高麗

三藏寺裏點燈去有社主兮執吾手倘此言兮出寺外謂上座兮是汝語

有蛇含龍尾聞過太山岑岑人各一語斟酌在兩心

王士禛居易錄八引高麗史曰高麗俗樂有名龍蛇二歌忠烈王狎羣小選官妓女巫有姿色者籍置宮中時人歌之云云

## 詔諭

### 答高麗問安詔 重熙七年　興宗

省所上表夏季起居事具悉卿挺生方畧善撫世封得愛戴於東韓盡傾虔於北闕屬歆蒸之在候馳章奏以問安嘉矚之懷每興增切 厲鶚遼史拾遺九引高麗史

### 答高麗謝恩貢物詔 重熙七年　興宗

省所上表謝恩令朝貢并進捧金吸瓶銀藥瓶幞頭紗紵布貢平布腦原茶大紙細墨龍鬚簦席等事首悉卿權司國宇欽奉朝廷昨差使人遠敷忠欵述累世傾輸之節達近年阻限之由乞重效於梯航願永

爲於藩翰載覲恭順尋示允從煩致謝章仍陳貢篚顧閱之際媿歎良深

答高麗行用年號詔重熙七年　興宗

省所奏已行用重熙年號事具悉卿昨者乞修朝貢尋允奉陳使介回旋知我紀年之號書文禀用見其向日之誠省覽歎嘉不忘於意

賜高麗官告敕牒詔重熙八年　興宗

地控東域星環北辰愈堅奉上之心宜舉策勳之典遐馳使馭再啓王封是謂恩榮所宜祇荷今差大理卿韓保衡往彼賜卿官告一通敕牒一通到可祇受

示高麗上尊號詔 重熙十一年 興宗

朕以關南十縣我國舊基將舉兵師議復土壤宋朝累馳專介懇發重言定於舊貢銀絹三十萬兩匹外每年别納金繒之儀用代賦與之物再論盟約永卜歡和其諸道兵馬等優給蠲免賦調並已放還本部夫何眇躬成此美事今文武百辟中外庶官屢拜封章載稽典故謂予有元功大略加予以懿號鴻名不獲固辭勉依羣請已撰定十一月三日兩宮並行大禮卿稱藩事上望闕輸忠遐想聞知必增慶悅今差禮部尚書王永言齎詔徃彼示諭

進高麗王亨秩詔 重熙十二年　興宗

朕猥以眇德嗣受丕圖賴六聖之垂休致八方之咸乂近從羣懇祗受鴻名凡在照臨畢均慶賞卿世欽聲朔地襲土茅航海罄述職之儀事大竭爲臣之節屬陳鉅禮載舉彝章特推進秩之恩併茂酬庸之數今遣使左監門衛上將軍蕭愼徽使副尚書禮部侍郎韓紹文持節備禮册命幷賜車服冠劍印綬及國信等物具如別錄到可祗受 並同上

答高麗乞罷榷場詔 大安四年　道宗

屢抗封章請停榷場諒惟細故詎假繁辭邇議便宜

況未創置務從安帖以盡傾輸釋乃深疑體予至意

遼史拾遺十引東國通鑑

降耶律淳爲庶人詔 保大三年 天祚帝

天命至大不可以力回神器至公未聞以智取古今定論曆數難移是以聖人戒於盜竊故秦晉國王耶律淳九族之內推爲仲叔之尊百官之中未有人臣之重邇朝不拜文印不名嘗降璽書別頒金劵日隆恩禮朕實推崇衆所共知無負於爾比因寇亂遂肆窺覦外徒有周公之儀內實稔子帶之惡不顧大義欲償初心任用小人謀危大寶僭稱帝號私授天官

指斥乘輿僞造符寶輕發文字肆赦改元以屠沽商賈爲翊戴之臣以佞媚狙詐處淸密之任不踰累月便至台階刑獄濫冤紀綱紊亂恣縱將士剽掠州城致我燕人陷於塗炭天方悔禍神不助奸視息偷存未及百日一身殄滅絕嗣覆家人鬼共讐取笑天下而又輒申遺令擅建長秋妄委婦人專行僞命其逆臣李處溫父子同恣貪婪殺戮無辜助爲不法衆心離散立致分崩狼狽荒迷容身無地罪誠難貸令在必行假其餘生庸示寬大據耶律淳大爲不道棄義背恩獲戾祖宗朕不敢赦應有所受官爵封號盡行

削奪并妻蕭氏亦降爲庶人仍改姓虺氏外據皇太叔并妃別無關礙更不施行其封爵懿號一切仍舊嗚呼仰觀天意俯順輿情勉而行之朕亦不忍且仲尼作春秋亂臣賊子懼後之爲臣子者可不慎歟徐夢莘三朝北盟會編九

革弊僞詔保大三年　律耶淳

自我烈祖肇創造之功至於太宗恢廓清之業故得奄有區夏全付子孫邇後纂承罔不祗肅傳二百祀之逾遠得億兆人之底寧蓋太平或弛於細娛而內治多遺於外患以是邊鄙生兹寇讐漸爲蔓草之難

圖公肆長蛇之薦食敢來問鼎直欲爭衡寇壘尙遙王師自潰兵非不銳事止失和故使乘輿越在草莽地隔不果相赴旬餘莫知所歸三邊蕩搖百姓震慴懼不相保謂將疇依咸云六合爲家不可一日無主共戴眇質用登至尊皆出素衷尙慙否德又念與其長天下之亂曷若復我家之功茍其宗社不移亦曰神靈所望勢不克避理當共知嗚呼朕以久處王藩歷更政教凡民疾苦與事便宜靡所不知亦曾熟慮自今以後革弊爲先所期俾四海用寧不敢以萬乘爲樂敢告遠邇予不食言此盟會編五

## 降封天祚帝爲湘陰王僞詔 保大三年　耶律淳

大道既隱不行揖遜之風皇天無私自有廢興之數事易德效人難力爲朕幼保靑宮長歸朱邸雖爲人情之久繫誰云神器之可求欲避周公之嫌未忘季札之節奈何一旦之無主致使兆民之求君推戴四從謳歌百和不敢負祖宗之業勉與攬帝王之權尙慮纂圖之爲難庶期復辟之有待近得羣臣之奏槩陳前主之非所謂愎諫矜能比頑棄德躁動靡常節平居無話言室家之杼柚成空更滋淫費陵廟之衣冠見毀不輟常畋漢嫡之戮實出無名伋妻之亂尤

不可記訖無悛改以致播遷伊慼自貽大勢已去是謂絕四海之望安得冒一人之稱宜削徽名用昭否德方朕心之牽愛尙不忍從奈羣議之爲公正復見請以是勉稽故事用降新封嗚呼進退惟公廢興有義豈予小子欲專位號之崇蓋徇衆心以爲社稷之計凡在聞聽體朕意焉同上　契丹國志載此文少異

東征誓衆僞諭康國元年　　耶律大石

我大遼自太祖太宗艱難而成帝業其後嗣君耽樂無厭不恤國政盜賊蠭起天下土崩朕率爾衆遠至朔漠期復大業以光中興此非朕與爾世居之地中

命元帥斡里剌曰今汝其往信賞必罰與士卒同甘
苦擇善水草以立營量敵而進毋自取禍敗也遼史天祚紀末

## 册誥

### 封高麗王亭爲王官告 重熙八年 興宗

朕體天洪覆酌古通規內則推皇家懷遠之誠外則付王國專征之柄航棧不可以輕入車書不可以妄同庶及羣雄永全大義與其軒習弧矢而夏陳干戚曷若周分屏藩而漢誓山海其有業重桓文望高辰卞紹祖宗之云始革先王之不恭貢土疆而廣我提封奉玉帛而首諸方面安和是務恭肅爲容宜舉彝章特敷寵數權知高麗國王王亭奇姿玉瑩偉量淵渟鼇丘聳架海之雄旁鍾秀拔龍宿挺麗天之朵俯

降精英而自守名區大開霸府動靜克遵於典則寀
興能制於驕矜千里旬畿先臻富庶一方民俗咸荷
恩榮成奕世之令名得殿邦之異略是用專馳騑轡
遠降龍綸玄菟全封榮加於一字溫貂崚秩兼示於
三師馭貴崇階褒功懿號廣疏井賦茂獎忠庸於戲
星辰在拱北之躔則爲合度江漢得朝宗之路乃是
安流勉服斯言勿煩常訓可授開府儀同三司守太
保兼侍中上柱國高麗國王食邑七千戶食實封一
千戶仍賜輸忠保義奉國六字功臣遼史拾遺九引高麗史

進高麗王亨秩冊文重熙十二年 興宗

朕膺穹旻之寄紀祖宗之基四表歸仁偃靈旗而定
霸百官考禮鏤寶册以加尊遐眷帝臣踐開國社航
海之誠靡怠帶河之誓愈堅屬覃慶之在辰宜頒恩
而及遠式遵徽典特舉寵章咨爾輸忠保義奉國功
臣開府儀同三司守太保兼侍中上柱國高麗國王
食邑七千戶食實封一千戶王亨英哲間時仁慈纘
服張皇土宇亙日域以分圻尊奬天朝仰宸居而送
欵戴舜樹殉成之業匡周規夾輔之勳化被蒼隅聲
敷靑眛朕昨戒嚴鴐巡撫京畿邦尹展肆覲之儀都
人契來蘇之望干戈不試獄市惟齊羣方則慕義向

風交馳玉帛鄰國則畏威懷德增納金縑聿臻累洽之期適享虛名之册是推皇澤首及王藩進絕席之崇賓正專車之峻秩爰田益賦美號褒功是用遣使蕭愼徽使副韓紹文持節備禮册命汝爲守太傅兼中書令加食邑三千戶食實封三百戶仍賜同德致理四字功臣散官勳爵如故於戲守君子國冠諸侯王論道而爲周師奮庸而登漢相維堅臣節以答皇家享富貴於昌時傳功名於長世輝流竹素永惟欽哉

封高麗王徽爲王册文 重熙十六年　興宗

眷乃馬韓之地索稱龍節之邦代襲王封品高人爵分頒金鑿表榮觀於諸侯申錫彤旐得專征於四履爰屬傑時之器允膺纘服之權載歷臧時式均徽典權知高麗國王事王徽應基運之數鍾英異之靈天麟迴首於龜龍適明嘉瑞日觀徧崇於嵩華夙煥函經負文武於全材識忠孝之大本粵自勝衣有始搆室推艮靜守貞純動循禮樂慕桓文之霸業精衛霍之兵符富厥令圖稔茲淑會洎帥臣之告闕亟藩國之歸尊而能惠洽一方情協羣望因露章而斯暨致寵數以難稽是宜用顯被於紫輪俾特建於元社倚

爲左相峻陟三卿超隮馭貴之階優賜褒功之號盈疏實賦劇轉淸勳於戲周天王之重非熊止遙分於齊壤漢高祖之刑白馬仍納約於劉宗順考古先罕偕恩禮用卜悠長之祚愈堅匡合之誠勉佩訓言仰廸神祐可特授開府儀同三司守太保兼侍中上柱國封高麗國王食邑七千戶食實封一千戶兼賜匡時致理竭節功臣之號並同上

封金主阿骨打爲東懷國皇帝册文天慶五年

天祚帝

朕對天地之閎休荷祖宗之丕業九州四海屬在績

臨一日萬幾敢忘重任宵衣爲事嗣服宅心眷惟肅愼之區實界扶餘之俗土濱巨浸財布中區雖有山川之名承其祖父之構碧雲袞野固須挺於渠材皓雪飛箱嚋不推於絕駕封章屢報誠意交孚載念遙芬宜膺多識是用遣蕭習泥烈等持節備禮策爲東懷國至聖至明皇帝嗚呼義敦友睦地列豐腴惟信可以待人惟寬可以馭物戒哉欽哉式孚於休北盟會編三契丹國志載此文少異

## 表狀

### 如宋稱藩表 保大三年

蕭德妃

遼國太后妾蕭氏言蓋聞溟海納汙緊衆流而畢會太陽舒照豈爝火以猶飛方天下之大同故聖人之有作拊心悼往飲泣陳辭伏念妾先世乘唐晉之季年割燕雲之外地暨逢聖運已受齊盟義篤一家誓傳百禩孰謂天心改卜國步多艱先王遇板蕩之餘勵興復之志始歷推戴奄至淪殂爰屬惸嫠俾續綸祀常欲引干戈而自衛與社稷以偕亡伏念生靈重罹塗炭與其陷執迷之咎曷若爲奉上之勤伏遇皇

帝陛下四海宅心兆民爲命敷文德以柔遠奮武烈以訓時必將拯救黎元混一區宇仰承嚴命敢稽歸欵之誠庶保餘生尤荷永綏之惠今差永昌宮使蕭容乾文閣直學士韓昉等詣闕奉表陳奏以聞臣妾蕭氏誠惶誠恐稽首頓首謹言北盟會編十引封氏編年

上興宗諫濫賞書　馬保忠

罰當罪賞當功有國之令典也積薪之言汲黯歎之斜封之濫至唐而極國家起自朔北奄有幽燕量才授官人始稱職今臣下豢養承平無勳可陟宜且序進之葉隆禮契丹國志八

上興宗請重儒道書　馬保忠

强天下者儒道弱天下者吏道今之授官大率吏而不儒崇儒道則鄉黨之行修修德行則冠冕之緒崇自今其有非聖帝明王孔孟聖賢之教者望下明詔痛禁絕之（契丹國志十九）

降宋表一（保大三年）　郭藥師

臣聞天下有道則臣民非后何戴是謂天人之極致豈非古今之常情百姓係心素積北夷之怨一時翹喜咸歸中國之明臣躬領州縣僚屬豪右子弟官員僧道軍吏百姓等奮臂約一萬人斬首至三千級允

屬徯蘇之望舉懷賴慶之思北盟會編九引封氏編年

降宋表二保大三年　　郭藥師

伏聞蕃漢之人實爲異類羊狼之伍不可同居自生夷貊之鄉未被衣冠之化常思戴日何啻望霓一昨天祚皇帝怠棄鑾輿越在草莽萬姓無依棲之地五都有板蕩之危雖宣宗嗣國旋致奄忽女后攝政尤難撫綏誠天命之有歸非人力之能致臣藥師等雖屬多難莫生異心蓋所居父母之邦不可廢臣子之節今契丹自爲戎首竊稔姦謀燔燒我里廬虔劉我士女報之以怨撫乃以讐臣藥師等以是競思戴舜

以同心不可助桀而爲虐今將所管押馬步軍用申懇悃伏願皇帝陛下副茲多望憫此哀鳴時開天地之恩許入風雲之會實所願也非敢望焉臣藥師等無任瞻天慕聖激切屏營之至謹奉表以聞臣藥師等誠惶誠恐稽首頓首謹言北盟會編九引燕雲奉使錄

詣宋納土狀保大三年　張覺

自女眞深入北朝皇帝西狩不返諸路寇兵充斥道途塞絕當道無所依託承大朝累遣人齎到文字招諭尋奉表欵附後蒙降到勅赦并處置宣命適值女眞襲下燕城遠近震懼當道地隔力弱姑務應從以

緩攻侵圖安境土燕城本中國舊地雖爲賊有巢穴尚遙固無久駐之勢況與大朝要約遂議割分賊恃虎狼之强其雲中富家巨室悉被驅虜止留空土以塞前盟大朝亦非得已旋以假道當界寃痛之聲盈於道路是用不忍與州人共議僉曰宜抗賊命以全生靈若許東遷是亦資虜即調發丁壯繕甲兵鋤賊徒以活生靈區區之志必已聞之近知賊衆已過居庸大朝必措置屯守使無囘路仍念安土重遷者人之常情況萬家流離觖望無主雖居近地猶謂出鄉使復父母之邦是成終始之義一則爲大朝守國之

計二則快流民歸國之心固無他求乞修舊欵應西來職官百姓已分別津發過界去訖今差都統府掌書鴻臚少卿張鈞將作監參謀軍事張敦固謹詣安撫司納土歸朝北盟會編十八

奏請朝貢狀重熙六年　王亨高麗

當國伏自前皇太后聖帝降册命以頒宣疏土封而定分但茲東域仰戴北辰連年不絕以勤王遞代相傳而述職頃以先臣亡兄纂承祖業歸附皇朝聞一德之君臨新頒慶澤將兩條之公事專奏宸衷未垂兪允之恩轉積遲疑之慮自從曩歲以到今辰雖迭

換於炎涼且久停於朝貢近蒙睿旨頗愜鄙懷謹當遵太后之遺言固爲藩屛撫小邦之弊俗虔奉闕庭更從文軌以輸誠永效梯航而展禮遼史拾遺九引東國通鑑

李國老廷見禮議保大三年　金富軾

漢高帝初定天下五日一朝太公家令說太公曰天無二日土無二王皇帝雖子人主也太公雖父人臣也奈何令人主拜人臣高帝善家令言詔曰人之至親莫親於父子故父有天下傳歸於子子有天下尊歸於父此人道之極也今王侯卿大夫已尊朕爲皇帝而太公未有號今上太公曰太上皇以此論之雖

天子之父若無尊號則不可令人主拜也不其侯伏
完獻皇帝后父也鄭玄議曰不其侯在京師禮事出
入宜從臣禮若后息離宮及歸寧父母則從子禮故
伏完朝賀公庭如羣臣及皇后在宮后拜如子又東
晉羣臣議穆帝母褚太后見父之禮紛紜不一博士
徐禪依鄭玄議曰王庭正君臣之禮私覿全父子之
親是大順之道也又魏帝父燕王宇上表稱臣雖以
父子至親禮數尚如此況外祖乎按儀禮五服制度
母之父母服小功五月而已豈得與上抗禮宜令上
表稱臣在王庭則行君臣之禮宮闈之內則以家人

相見如此庶公義私恩兩相順矣居易錄八引高麗史　案又魏帝父以下二十二字居易錄原脫茲據東國史略補

## 上邊事奏

金富轍並高麗

杜牧言時事云上策莫如自治宋神宗與文彥博議邊事彥博曰須先自治不可畧近圖遠今我三韓之地豈惟七十里而已哉然而不免畏人者其咎在乎不先自治而已長騎野合交鋒接矢決勝於當時戎狄之所長而中國之所短也強弩乘城堅壁固守以待其衰此中國之所長而戎狄之所短也宜先務所長以觀其變此梁商之策甚合於今之形勢下缺　居易錄三引高麗史

## 書牒

親征高麗諭興化鎮書（統和二十八年） 聖宗

朕以前王誦服事朝廷其來久矣今逆臣康兆弒君立幼故親率精兵已臨國境汝等禽康兆送駕前便即回兵不然直入開京殺汝妻孥（遼史拾遺八引東國通鑑）

再諭高麗興化鎮書（統和二十八年） 聖宗

朕以前王誦紹其祖服爲我藩臣捍禦封陲忽被姦凶所害朕將精銳來討罪人其餘脅從皆與原免況汝等受前王撫綏之恵知歷代順逆之由當體朕懷無貽後悔

三諭高麗興化鎮書統和二十八年 聖宗

省所上表奏具悉朕纂承五聖臨御萬邦忠良則必示旌褒凶逆則須行誅伐以康兆弑其故主挾彼幼君轉恣姦豪大示威福故親行誅伐已臨近境比須綸旨式示招懷遽覽封章未聞歸欵汝等必知逆順豈可助謀於逆黨不思雪憤於前王宜顧安危預分禍福並同上

與宋爲夏請和書壽隆五年 道宗

粵惟夏臺實乃藩輔累承尚主迭受封王近歲以來連表馳奏稱南兵之大舉入西界以深圖懇求救援

之師用濟攻伐之難理當依允事貴解和蓋遼之於宋情重祖孫夏之於遼義隆甥舅必欲兩存而保合豈知一失於綏存而況於彼慶曆元豐中曾有披聞皆爲止退寧謂輒違先旨仍事遠征儻蔽議以無從慮造端之有自契丹國志九

與金完顏杲書保大二年　　耶律淳

昨即位時在兩國絕聘交兵之際奚王與文武百官同心推戴何暇請命今諸軍已集儻欲加兵未能束手待斃也昔我先世未嘗殘害大金人民寵以位號日益強大今忘此施欲絕我宗祀於義何如也儻蒙

惠顧則感戴恩德何有窮已（金史太宗諸子傳）

遺回鶻王假道西征書（保大三年）　耶律大石

昔我太祖皇帝北征過卜古罕城即遣使至甘州詔爾祖烏毋主曰汝思故國耶朕即爲汝復之汝不能返耶朕則有之在朕猶在爾也爾祖即表謝以爲遷國於此十有餘世軍民皆安土重遷不能復返矣是與爾國非一日之好也今我將西至大食假道爾國其勿致疑（遼史天祚紀末）

謝周太祖賜詔書（應曆二年）　李澣

田重霸至伏蒙聖慈特頒明詔降日中之文字慰天

外之流離別述宸慈俾傳家信如見骨肉倍感君親

欽定全唐文
八百六十一

## 來遠城移高麗興化鎮牒（重熙四年）　失名

竊念貴國原爲附庸先帝每賜優洽積有歲月靡倦梯航昨因伐罪之年致阻來庭之禮旣翦除於凶逆合繼續於貢輸曷越數年不尋舊好累石城而擬遮大路豎木寨而欲礙奇兵不知蜀國之中別有石牛之徑舉是役也深取誚焉今皇上紹累聖之基坰綂八方之國界南夏帝主永慕義而通歡西土諸王長向風而納欵唯獨東溟之域未賓北極之尊或激怒

於雷霆何安寧於黎庶遼史拾遺九引東國通鑑

與宋雄州守和詵書天慶五年　李良嗣

遼國光祿卿李良嗣謹對天日齋沐裁書拜上安撫太師足下良嗣族本漢人素居燕京霍陰自遠祖以來悉登仕路雖披裘食祿不絕如綫然未嘗少忘堯風欲褫左袵而莫遂其志比者國君嗣位以來排斥忠良引用羣小女眞侵陵官兵奔北盜賊蜂起攻陷州縣邊報日聞民罹塗炭宗社傾危指日可待邇又天祚下詔親征女眞軍民聞之無不惶駭揣其軍情無有鬬志良嗣雖愚戇無知度其事勢遼國必亡良

嗣日夜籌思偷生無地因省易繫有云見幾而作不俟終日語不云乎危邦不入亂邦不居良嗣久服先王之教敢佩斯言欲舉家貪生南歸聖域得服漢家衣裳以酬素志伏望察良嗣忱誠不忘惻恤轍魚代奏朝廷速俾向化倘蒙睿旨允其愚懇預叱會期俯伏前去不勝萬幸北盟會編一引封有功編年

## 答趙良嗣書 保大三年

李奭

頃自白霫拜別時絕音耗耳可得聞目不得視至於飲讌談笑每思而念之奭與待制數嘗發言滅虜爲誓近歲間內外相陵盜賊競起雖分五路已陷四京

雖有幽燕孤危將亡甚於累卵無計解其紛難也蓋
曆數之將盡相公自入樞廷頓變白首夙夜不遑懷
履薄臨深之懼東虜近日復有深入慮遭族誅之難
不思往日之非惟念今日之咎愚聞愼密然後事濟
兵以詭道制勝大宋未有所行先形於外若議興師
深宜密速願救燕鄉無告之民戎酋成立仝是相公
與北極蕭公李密學處能奭等同立新君分付得軍
兵事與南北面同句當兼處分速集義士今月二十
日奭自備三千甲馬武勇人準備防禦女眞南來已
準奏行近戎主助添招軍賜得七萬貫及有樞吏兵

刑太原山甫少卿累次於奭處有言亦有向化心待與奭耶律策高䶵馬謌等同志彭城範與韓瑾山西路押軍近日並無文辭來不知存在所有文字待範來獲便齎管分付到相公似有風聞此事待方便呈將來書示比遂趨參善保台嚴謹持狀候問不具（北盟會編）

八

## 與統軍梁哆唆書（天慶四年）　李訛𠹭（西夏）

我居漢二十年每見春廪既虛秋庾未積糧草轉輸例給空券方春未秋士有饑色若捲甲而趨徑擣定遠唾手可取定遠既得則旁十餘城不攻而下矣我

儲穀累歲閼地而臧之所在如是大兵之來斗糧無齎可坐而飽也宋史夏國傳上

論

## 懿德皇后論 大安五年

王鼎

嗟嗟自古國家之禍未嘗不起於纖纖也鼎觀懿德之變固皆成於乙辛然其始也由於伶官得入宮帳其次則叛家之婢使得近左右此禍之所由生也第乙辛凶慘無匹固無論而孝傑以儒業起家必明於大義者使如惟信直言毅然諍之后必不死后不死則太子可保無恙而上亦何慚於少恩骨肉哉乃亦昧心同聲自保祿位卒使母后儲君與諸老成一旦皆死於非辜此史冊所書未有之禍也二人者可謂

罪通於天者乎然懿德所以取禍者有三曰好音樂與能詩善書耳假令不作回心院則十香詞安得誣出后手乎至於懷古一詩則天實爲之而月食飛練先命之矣焚椒錄

# 序

## 顯密圓通成佛心要集序

陳覺

昔如來居出世之尊垂化人之道闡揚大教誘掖羣迷開種種之門方便雖陳於萬法入圓圓之海旨趣皆歸於一乘然而顯教密宗該性含相顯之義派分五教總名素怛囕密之部囊括三藏獨號陀羅尼習顯教者且以空有禪律而自違不盡究竟之圓理學密部者但以壇印字聲而為法未知祕奧之神宗遂使顯教密教矛盾而相攻性宗相宗鑿柄而難入互成非毀謗議之心生焉竟執邊隅圓通之性懵矣向

匪至智孰融異端事必有成人能弘道今顯密圓通法師者時推英悟天假辯聰髫齓禮於名師十五歷於學肆參禪訪道博達多聞內精五教之宗外善百家之奧利名不染愛惡非交旣而厭處都城肆志巖壑積累載之勤悴窮大藏之淵源撮樞要而誠誦在心剖義理而若指諸掌以謂所閱大小之教不出顯密之兩途皆證聖之要津入眞之妙道覽其文體則異猶盤盂自列於方圓歸乎正理則同若器室咸資於無有而學者妄生異議昧此通方因是錯綜靈編纂集心要文成一卷理盡萬途會四教總歸於圓宗

收五密咸入於獨部和乳酪之味都作醍醐朵雲霞
之滋並爲甘露誠諸佛之會要爲後人之指南使披
覽者似獲隨意之珠所求皆遂遵依者如餐善見之
果無疾不瘳覺學愧荒虛辭非華麗曾因暇日得造
吾師每親揮麈之談頗廣窺斑之見屬當傳世爰託
撰文素慙舒理之能聊著冠篇之引（本書卷首）

顯密圓通成佛心要集幷供佛利生儀後序

釋性嘉

恭聞大日雄尊始王華嚴之界圓音妙法遍周帝網
之區稱其性演重重無盡之門就其根開種種有限

之義爰自結集之後洎於翻譯以還五藏八藏以殊分一乘三乘而異設若迺舉其大柄振其宏綱則惟密及顯斯可得而稱矣謂密言玄妙總五部之眞詮顯字淵沖貫十宗之微旨應根派異涇渭雙流會旨源同清濁共濕然而去聖時邈羣生見差或密顯偏修或有空別立或學聲字迷神呪之本宗或滯名言昧佛經之正意雖有觀心照性然多背正趨邪各計斷常競封人法弘性弘相商參互起於多端宗律宗禪水火交騰於異義遂使滔滔性海罕挹波瀾燦燦義天難規光彩斯蓋未遇通人與開示焉今我親教

和尚諱道㲉字法幢俗姓杜氏雲中人也家傳十善世禀五常始從齠齓之年習於儒釋之典天然聰辯性自仁賢博學則侔羅什之多聞持明則具佛圖之靈異禪心鏡淨神遊華藏之間戒體冰清行出塵勞之外加以霜松潔操水月虛襟曲己利人輕身為法恆思至理匿在筌蹄每念生靈懵於修證由是尋原探本採異搜奇研精甫僅於十旬析理遂成於一卷號之曰顯密圓通成佛心要并供佛利生儀其文則精僃簡約其義則淵奧該弘窮顯密之根源盡修行之歧路四門朗朗如皓月之呈輝十段明明若羣星

之列耀五法界之妙觀燦爛於行間三祕密之神宗昭彰於字下包括鷲峰之妙典彌綸龍藏之遺文會萬法以無違皆歸圓教融諸呪而不滯盡是總持使瓦礫並作於眞金草木悉成於妙藥實乃改張異見端正前修依之則無塞不通弘之則無根不被其猶出匣之鏡動則臨人射空之箭發必有中盡善盡美兼質兼文有玄之又玄之宗祕之又祕之趣使將來者開卷便知聖旨得意皆是全才貧子獲衣內之珠輪王雪夢中之恥北秀南能之心印詎假躬參西林東社之靈編無勞親閱眞可謂登覺山之捷徑濟苦

海之逆船一十二分教之蓍龜八萬四千行之鈐鍵抉學人之疑膜有類金鎞斷釋子之邪心無殊寶劍復有供佛供僧之祕法濟仙濟鬼之玄門拯幽靈之神方利含生之聖術其功德之廣大逾五岳之峥嶸其利益之宏深越四溟之浩淼若非鍊智鍊神精教精理內憑呪力外感佛加曷以著斯絕妙之文哉性嘉叨承宿幸忝會此生自得伏膺親蒙誨道七十子仲尼門下入室徒忻一千輩黃梅山中傳衣匪預雖滴露之添江之力輕塵無足岳之能但竭愚衷聊爲後序所願萬靈密佑四衆圓修長然心要之燈恆照

愚冥之路云爾本書卷末

碑記

惠州李祐墓聖言幢記天慶三年

大遼惠州西城東廂業農隴西李祐伊人夙禀貞純生全淑善心無改於歲寒志恆存於忠孝乾統九年九月二十一日寢疾而傾逝春秋六十五偶妻李氏所育三男長男業經沙門僧元才次男忠益少男忠言復生三女長女謝哥適彭城劉孝仙次女勝哥少女禪哥天慶三年九月二十五日癸卯遷葬於歸化縣壽山之陰不雕不畫不廟不碑不傷財不勞力惟立聖言幢一座高一丈五尺八隅一層上覆下承死

日業經沙門僧元才等所建也命鄉貢進士李忠益爲記旣死因書二四句偈讚云

斯人旣歿風躅猶存出言有則盡孝堪論

勒名□□□□□惟日崇善慶流子孫（李鴻章畿輔通志一百四十二）

## 靈感寺舍利塔碑銘（天慶六年）　張嗣初

夫塔古無有也本出浮屠氏自佛教東被始有之是謂佛廟蓋聞不遷者性也恆動者情也緣情而能有者生也生不可常必至於滅滅不可已復轉於生於此流轉中能解生死之縛而得不生不滅者惟釋迦而已故超然特立於羣聖之上可謂天人師者也然

大耋既至終顯有爲故金身示滅當此之際六種震動如須彌傾摧使諸天無所依也嗚呼去聖鎭遠靈蹟不滅故所有舍利爲八國以寶塔分葬之其數凡八萬四千爾後歷載彌久潰廢者甚衆人心特恐亡墜益復興起之或發諸寶函或甓以玉粒或葺其舊制或創以新作故塔廟之多迹於此也雖殫其筋力嘗不爲勞然竭以貲財亦不爲費至若累寶簷絡珠網接雲漢而起嘗不爲高幷閭閻夷井竈有郛郭之半亦不爲廣其人心勤厚有如此者皇朝定天下以武守天下以文太平既久而人心向善故此教所以

盛宏凡民間建立佛寺靡弗如意今此塔自太平九
年柳城人梁氏之所建也氏兄弟二人長曰守奇夙
植善根次曰道鄰素宏願力自童子時有聚沙之戲
後果志於出家即受具已大通宗乘先隱於龍岫之
一蘭若後爲城中人請居此土一日鉢中忽出異光
不散者久之旣而乃得舍利二粒玉彩晶燦不可正
視人爭傳戴之由此乃舍衣鉢特興塔像復求化官
長賢貴戚幷豪族之家各助以金帛車服或諸珍玩
計獲數百萬錢共爲成辦之於是火其塼廣若山積
募其工翕如雲合負土於堦者若蟻之累垤汲泥於

簷者如燕之巢房凡一十三級通百有餘尺珠函之靈瑞在乎其中觀夫有金撐以銳其上有廣陛以豐其下豈徒然哉我所貴踴出三界而爲解脫之場也有千歲火以然於內有百鍊鏡以懸於外亦豈徒然哉我所貴遍照十方而破黑暗之獄也且如風鳴寶鐸盡宣妙法音蟻踐崇堦亦成無上道故一塵所沾一影所覆其利樂信不虛矣噫彼土木有穹窿而崔巍者勿謂我小我小有可觀彼金碧有燦爛而陸離者勿謂我儉我儉能中禮余勿克備述徒止於此焉復常有光數見或五色氣以覆之因上聞之以精誠

有感故靈應必通乃敕其寺曰靈感寺太安中有先師之弟子通教師賜紫沙門思整重修以潤色之二先師者蓋愚之祖母故河南太君之伯父也塔初成日我先人嘗欲親志之而不意早歿故弗克逮言今通教師素與我先人有甥舅之愛每一見必以此事爲託師既誘我以先人之志能勿繼之我復感師念先師之德可弗述之此者蓋予爲其肯構也故不敢讓乃強爲記云其頌曰

既生必滅惟性不遷不生不滅惟佛能然金身雖往靈迹可傳舍利所至塔以興焉在昔所建八萬四千

益遠益敬至於無邊凡厥願力非小因緣乃有梁氏獲此舍利千佛共與一日自至鉢中有光玉粒者二苟非精誠格茲靈瑞乃舍衣盂願作佛事以淸淨心置琉璃器藏此塔中以福萬世後有門人以增以新長令淨白不生埃塵敍我以舊託我以文乃強爲述嗣吾先君天慶六年歲次丙申八月壬戌朔甲戌十三日丙寅時建同上一百八十

重修護國寺感應塔碑大安十年　失　名西夏

缺大抵與五常之教多有相似其實人人深厚令智愚心服歸向信重汪洋廣博缺起八万四千寶塔奉

安舍利報佛恩重今武威郡塔即其數也自周至晉
千有餘載中間興廢經典莫記張軌稱制 缺 中載□
重瑞天錫異其事時有人謂天錫曰昔阿育王奉佛
舍利起塔遍世界中今之宮乃塔之故基之一也天
錫遂捨其宮為□□其圮建塔□□□□□技類班
輸者來治其事心計神妙準繩特異材用質簡斤蹤
斧迹極甚疏畧視之如容易可及然歷代巧工營心
役思終不能度其規矩茲塔之建迄今八□二十餘
年矣大夏開國奄有西土涼為輔郡亦已百載塔之
感應不可殫紀然聽聞詳熟質之不謬者云嘗有欵

仄每欲薦整至夕皆風雨大作四鄰但聞斧鑿聲質明塔已正矣□是者再先后之朝西羌梗邊寇平涼士是夕亦大雷電於冥晦中上現瑞燈羌人覩之駭異而退頃爲南國失和乘輿再駕躬行薄伐申命王人稽首潛禱故天兵累捷蓋冥祐之□矣前年冬涼州地大震因又欹仄守臣露章具列厥事詔命營治鳩工未集還復自正今二聖臨御述繼先烈文昭武肅內外大治天地禋祀必莊必敬宗廟祭享以時以思□□釋教尤所崇奉近自畿甸遠及荒要山林蹊谷村落坊聚佛宇遺址隻椽片瓦但髣髴有存者無

不必旹况名迹顯敞古今不泯者乎故將是塔旂乎前後靈應遂命增飾於是□□率職百工效技朽者續者是墁是飾丹雘具設金碧相間輝耀日月煥然如新麗矣壯矣莫能名狀況武威當四衝地車轍馬迹輻湊交會日有千數故憧憧之人無不瞻禮隨喜□□信也兹我二聖發菩提心大作佛事興無邊勝利接引聾瞽日有饒益巍巍堂堂眞所謂慈航巨照者矣異哉佛之出世歲月寖遠其教散漫宗尚各異然奉之者無不尊重□歎雖兇很庸愚亦大敬信況宿習智慧者哉所以七寶莊嚴爲塔爲廟者有矣木

石瓴甓爲塔爲廟者有矣鎔塑彩繢泥土沙礫無不爲之故浮圖梵刹徧滿天下然靈應昭然如玆□特異者未之聞也豈佛之威力獨厚於此耶豈神靈擁祐有所偏耶不然則我大夏植福深厚二聖誠德誠感之所致也營飾之事起癸酉歲六月至甲戌歲正月厥功告畢其□十五日詔命慶讚於是用鳴法鼓廣集有緣秉啟法筵普利群品仍飾僧一大會度僧三十八人曲赦殊死罪五十四人以旌能事特賜黃金一十五兩白金五十兩衣著羅帛□十段羅錦雜旛七十對錢一千緡用爲佛常住又賜錢千緡穀千

斛官作四戶充畨漢僧常住俾晨昏香火者有所資
焉二時齋宿者有所取焉至如殿宇廊廡僧坊禪窟
支頗□□□一物之用者無不仰給焉故所須不匱
而福亦無量也乃詔辭臣俾述梗概臣等奉詔辭不
獲讓抽毫抒思謹爲之銘其詞曰
巍巍寶塔肇基阿育以因緣故興無量福奉安舍利
粧嚴具足歷載逾千廢置莫錄西涼稱制王曰張軌
營治宮室適當遺址天錫嗣世靈瑞數起應感既彰
塔復宮毀大夏開國奄有涼土塔之祥異不可悉數
嘗聞欸仄神助風雨每自正焉得未曾覩先后臨朝

羌犯凉境亦有雷雹暴作昏瞑燈現煌煌炳靈彰聖之
寇戎駭異□迹潛屏南服不庭乘輿再討前命星使
恭有祈禱我武既揚果聞捷報蓋資冥祐助乎有道
况屬前冬壬申歲直武威地震塔又震仄淩雲勢撓
欲治工億龍天護持何假人力二聖欽崇再詔營治
朽者繢者罔有不備五彩復煥金碧增麗舊物惟新
所謂勝利我后我皇累葉重光虔奉竺典必恭必莊
誠因內積勝果外彰覺皇妙蔭萬壽無疆天祐民安
五年歲次甲戌正月甲戌朔十五日戊子建（羅振玉西陲石刻錄）

清燕閣燕集碑記（天慶七年）　金緣（高麗）

王以聰明淵懿篤實輝光之德崇尚儒術樂慕華風故於大內之側延英書殿之北慈和之南別創寶文淸燕二閣以奉聖宋皇帝御製詔敕書畫揭爲訓則必拜稽肅容然後仰觀之一以集周孔軻雄以來古今文書日與老師宿儒討論敷暢先王之道藏焉脩焉息焉游焉不出一堂之上而三綱五常之教性命道德之理充溢乎四履之間越今年丁酉夏四月甲戌有二日特召某某中畧等置高會於淸燕閣乃從容謂曰予顧德不類賴天降康廟社儲祉金革偃於三邊文軌同乎中夏凡立政造事大小云爲罔不資稟

崇寧大觀以來施設注措之方其於文閣經筵求訪儒雅遵宣和之制也深堂密席延見輔臣法太淸之宴也雖禮有隆殺而優賢尚能之意則其致一也今入朝進貢使賓諒賫桂香御酒龍鳳茗團珍果寶皿來歸嘉與卿等樂斯盛美臣僚皆惶駭恐懼退伏階陛辭以固陋敢干盛禮王趣令就座溫顏以待之備物以享之其供張之設器皿之列觴豆之實果核之品則六尙之名珍四方之美味無一不具復有上國玻璃馬瑙翡翠犀兕瑰奇玩用之物交錯於椄上塤篪椌楬琴瑟鐘磬安樂雅正之聲合奏於堂下王執

爵命近臣監勸曰君臣交際惟以至誠其各盡量不辭而飲左右再拜告旨而卒爵或獻或酬和樂孔偕及觴酒九行且令退息續有中貴人押賜襲衣寶帶以將其厚意焉既而復召促席而坐使飲食舉措各自便或開懷以言笑或縱目以觀覽欄楯之外疊石成山庭除之際引水爲沼嵓岑萬狀淸渟四徹洞庭吳會幽勝之趣生而終宴無憚暑之意盡醉劇飲夜艾而罷於是縉紳士大夫舉欣欣然有喜色而相告每曰吾王以慈儉爲寶而無肆溢之行衣不御文繡器不用雕鏤猶慮一夫之不得所一事之不合度每

日焦勞惻怛於宵旰之中至於燕羣臣嘉賓則發內府之寶藏傾上國之異恩而竭日之力以火繼之猶不以爲侈其尊賢重禮好善忘勢之心實可謂高出百王之上矣臣嘗聞昔魯公用天子禮樂以化成風俗故於泮宮則先生君子與之爲樂其詩曰魯侯戾止在泮飲酒既飲旨酒永錫難老燕於路寢則大夫庶士與之相宜其詩曰魯侯燕喜宜大夫庶士邦國是有既多受祉今吾君奉天子恩意以寵待臣鄰故公卿大夫懷天保報上之意言語法從賦我有嘉賓之詩瞽史歌工作君臣相悅之樂懽欣交通禮儀率

度當斯時也人靈之和氣天地之休應上下之施報風俗之化源皆出於飲食衎衎載色載笑之間豈止永錫難老旣多受祉而已耶必當億萬斯年享太平之福而對揚天子永永無疆之休臣愚且拙遭逢萬幸代匱宰府不以臣之不材特有書命之事辭不獲已謹拜手稽首而强爲之記高麗圖經六

## 普濟寺示衆榜文

失名高麗

言不足以載道久矣大千經卷皆藥病之說正法眼藏無所付囑世尊於是擧花而示有微笑者至於子孫言辯相示謂之談禪無乃妄乎靈山之會唯一迦

葉其可容易期於衆人昔人猶愛羊存而禮之大意不忘又況言說之筌足以得其意哉抑聞之說詩者貴在以意逆志吾宗亦然蓋言以索意意之所隨不可以言傳則亦在乎默而識之尙何數數於文言之末乎同上十八

## 祭文

### 祭高麗文宗文 大康十年　道宗

惟靈性極禮義之端體涵中和之粹王爵駿貴早襲青社之封木神則仁全賦東方之氣躬懷忠欵以力行述職貢儀而歲至一匡致主朝廷賴其勳千里于蕃生民受其賜方當拱手以仰成何意上天之不遺聞訃悼懷輟朝增欷嗚呼歲陰不留人生如寄一千年時運之逢五十載君臣之義遽藏夜壑之舟難祕東園之器宜頒遺於韶音俾往申於奠禮魂兮有知歆此至意遼史拾遺十引高麗史

## 祭高麗順宗文 大康十年　　道宗

惟靈辰象純精岳瀆秀氣慶發世國才爲王臣甫從英妙之年爰被寵嘉之命撫封日域述職天朝翊戴輸誠開庇底乂方茂稱藩之績遽纏陟岵之憂議以奪情俾其襲爵指軺騑之既駕聞驛訃之云來復嗟殲良益用震悼何舟壑之不息乃人琴之俱亡言念忠圖想見風矩臨遣輪馭往陳奠觴冥神有知諒我遐思 同上

雜文

諸姪誡　聖宗

汝勿以材能陵物勿以富貴驕人惟忠惟孝保家保身契丹國志十四

釋摩訶衍論頌有序　釋法悟

夫大士挺生垂艮規而激勸羣靈禀命究奥義以遵依蓋仁君弘外護之心致墜典有中興之力復承睿覽尤尚斯文研詳三諦之幽宗洞徹兩重之妙旨博學迴齊於龍樹深源獨測於馬鳴御解彌高愚徒有賴法悟宿殖善本今遇明時疏賛册之玄微誠慚懵

昧仰玉宸之印決幸慶流通敬仗勝緣冀延景祚普攝四生四衆咸歸一體一心差別泯絕於因門平等冥同於果海頌曰

果海三諦義隨分總指陳迴德洽羣靈速成常樂果釋摩訶衍論贊玄疏二十

密教深勝偈　釋道㲀

大聖親宣五教文千門萬戶入天眞遍觀受一非餘者盡是佛家不了人顯密圓通成佛心要集下

顯密二教頌　釋道㲀

數年何幸頓忘愁顯密雙逢稱所求五部神功功可

賴十玄妙觀觀無休音高音下眞言轉身去身來華
藏遊法界衆生歡喜事只疑都在我心頭同上

附錄邃文最原敍目

一代之文章必有一代之精神持今以擬古不類也改華以就夷尤不類也強不類以爲類吾不解今世士夫之用心也今世士夫震於泰東西之強盛凡政教藝術不能深求實益徒於外見之皮相竊其似者以愚已而愚人遂欲鼓弄詖詞變亂天下而言中無物不足以動天下之聽於是拾外國恆語爲新名詞如揚雄之艱深文淺陋以冀好異者遠應之豈知中國數千年遞變之精神自有不可磨滅者在彼倡亂之士壞我文體亦如鄭聲亂雅徒見惡於聖人而已

耳遼者夷狄國也政治不同學術亦異而能改其風俗以就聖人之教即文章小道亦未嘗以彼國俚語稍羼亂於其間夷用夏禮春秋所褒則文章之工拙勿論何如即此一代精神已足與唐粹宋鑑相爭烈今世士夫望之能無愧死哉昔人斷代選文自上古以至前明每朝皆有總集（嚴可均有全上古三代秦漢三國晉南北朝文編七百四十六卷嘉慶朝有欽定全唐文一千卷宋呂祖謙有宋文鑑百五十卷莊仲方有南宋文範七十卷張金吾有金文最百二十卷元蘇天爵有元文類七十卷近薛熙有明文在一百卷）張氏金文最後出而遼尚未有全文予倣其例輯之駢散諸文而外增入歌詩高麗西夏爲藩輔之邦亦收編內而多寡之數猶不足比其十一蓋以遼之文風未盛又例禁不

得外傳也綴拾叢殘僅成四卷書外復括遼代文獻爲文學考藝文志金石錄藉以推究其支流閱者原其學淺而鑒其用心則幸甚光緒三十年甲辰歲六月南海黃任恆敍

文字之在天地蓋猶日月江河昭然浩然而不能一息斷絕者也無論其時代之治亂人才之盛衰風氣之異同政教之正雜要皆有文字以流衍乎其間故自秦漢迄元明上而朝廷下而邊野凡典制軍機以及一切尋常委瑣之用積累既久遂不可以數計雖有工拙體格存焉然非有人焉出其心力纂集成書

則斷簡零篇散離漂沒金銷石爛越時而亡徒令後之人慨想徘徊欲考其文獻與其一代之政治學術而茫然不可得矣嗟乎豈不大可惜哉南海宗人秩南日嘗以所輯遼文最一書示予予以爲遼起自遠東固夷狄之國也而當五代宋金之際又干戈之世也意其文無足觀及披閱之輒訝其典章文物蔚然有中國之風二百餘年朝野上下之精神皆發現紙上隱約可見則益信文字之無時不有無地不有殆無所拘限也耶獨是遼金元三國其政俗皆畧相同即文學亦未必大異乃張金吾之金文最百二十卷

蘇天爵之元文類七十卷而此書僅四卷多寡相去奚啻倍蓰稽之遼史文學傳中所載某人某集此書多軼其文似不無遺漏而秩南固云遼之文風未盛又例禁不得外傳則其篇帙寥寥實無足怪且此書成將十年知其矜慎之至非求急就孔子曰吾猶及史之闕文也則闕文亦何病於史哉抑秩南嗜學強進他日或更有所見則補遺之作亦意中事然而天下多故夷狄干戈紛紜擾攘舊時遼薊之地沿革變更風起雲湧吾又不知其殘文古刻尚有存焉否也

光緒乙巳孟秋朔後六日三水黃榮康祝蕖敘

文字者所以變荒野爲文明之具也地球文明以亞洲爲最古亞洲文明以中國爲最古宋明以前外部蕃屬一與中國交通無不吸受中國之文明以去漢則匈奴遣子入學唐則日本繙繹五經其盛者固無論矣即陵夷至於六朝晉宋之末五胡金元鷹瞵虎視蹴踏我土地奴隷我人民而問其官制詞章無不楷模於我先代此何故哉以荒野遇文明欲不同化而不得也今者閉關局變門戶大開凡我士夫正宜闡揚聖經賢傳之遺以求灌輸於外族而曠觀斯世愿者以習洋文爲得計黠者以入洋教爲知幾嗚呼

爲淵敺魚爲叢敺爵豈我文明之不逮彼耶抑夷夏文野之界固難以一轍拘耶中表黃秩南近輯遼文最一書其意於今不知有所規諷否然撫是書而思之覺遼以夷而學中國之文今以中國而學外夷之文誦孟子之所以論陳良陳相者能不慨然興感歟抑世人泥於元魏遼金之遺蹟動謂外夷入主中國無不從我文教而不知昔之夷無文教今之夷有文教也昔之夷則方興而漸我文教今之夷則倔强而張彼文教也秩南博雅君子所謂能介能通者異日横覽五洲搜羅文獻余更將有以折衷之光緒乙巳

歲九月既望周鼎堪頌輿

卷一

詔諭

示終兩事詔　太祖

貴賤同刑詔　聖宗

答高麗問安詔　興宗

答高麗謝恩貢物詔　興宗

答高麗行用年號詔　興宗

賜高麗官告敕牒詔　興宗

示高麗上尊號詔　興宗

進高麗王亨秩詔　興宗
命修禮書詔　興宗
求直言詔　道宗
再求直言詔　道宗
答高麗乞罷榷場詔　道宗
復用舊刑詔　道宗
降耶律淳爲庶人詔　天祚帝
革弊僞詔　耶律淳
降封天祚帝爲湘陰王僞詔　耶律淳
會七州十八部王衆僞諭　耶律大石

東征誓衆僞諭　耶律大石

册文

封高麗王治爲王册文　聖宗

封高麗王亨爲王官告　興宗

進高麗王亨秩册文　興宗

封高麗王徽爲王册文　興宗

封金主爲東懷國皇帝册文　天祚帝

卷二

表疏

上道宗諫獵疏　懿德后

如宋稱藩表　蕭德妃
請徙渤海民於梁水表　耶律羽之
晉主降表　范質
晉李后降表　范質
謝周太祖書　李澣
上周太祖言遼陰事書　李澣
上景宗諫獵書　郭襲
上聖宗諫擊鞠書　馬得臣
追崇四祖疏　蕭韓家奴
上興宗諫濫賞書　馬保忠

上興宗請重儒道書　馬保忠
奏懿德皇后私通伶官疏　耶律乙辛
上請治乙辛逆黨書　耶律石柳
謝宋主賜宴賜柑表　失名
降宋表二篇　郭藥師
詣宋納土狀　張覺
奏請朝貢狀　王亨高麗
李國老庭見禮議　金富軾
上邊事奏　金富轍並高麗

書牒

答皇太弟問軍前事書　太宗
遺南唐元宗書　穆宗
責北漢主劉鈞書　穆宗
澶淵誓書　聖宗
親征高麗諭興化鎭書三篇　聖宗
致宋請歸關南地書　興宗
和宋誓書　興宗
如宋求地界書　道宗
與宋爲夏請和書　道宗
降金書　天祚帝

與金完顏杲書　耶律淳
遺回鶻王假道西征書　耶律大石
答蕭撻凜問邊防書　耶律昭
謝周太祖賜詔書　李澣
與兄濤書　李澣
遺宋孫全興請和書　耶律琮
致高麗擬築城書　蕭遜寧
移高麗興化鎮牒　失名
與宋雄州守和詵書　李良嗣
答趙良嗣書　李奭

與續軍梁哆㖂書　李訛䁯西夏
卷三
論策
懿德皇后論　王鼎
對治道策　蕭韓家奴
迷時政文　耶律常哥
敍
龍龕手鑑敍　釋智光
放懷詩自敍　耶律孟簡
焚椒錄敕　王鼎

題密圓通成佛心要集敘　陳覺
又後敘　釋性嘉


碑記

仙露寺葬舍利佛牙石匣記　釋智愿
雲居寺千人邑會碑　王正
祐唐寺講堂碑記　李仲宣
雲居寺千人邑會後碑　釋智光
雲居寺續藏四大部經記　趙遵仁
奉福寺陀羅尼幢記　釋眞延
暘臺山淸水院創造藏經記　釋智延

行滿寺陀羅尼幢幷記　失名

戒壇寺陀羅尼幢幷記　失名

非覺大師塔記　失名

憫忠寺地宮舍利函記　釋善製

憫忠寺故慈智大德幢記　失名

普濟寺嚴慧大師塔碑銘　南朴

上方感化寺碑記　南朴

三河縣文宣王廟記　王鑒

惠州李祐墓聖言幢記　李忠益

靈感寺舍利塔碑銘　尋嗣初

駐蹕寺沙門奉航幢記　釋善堅
雲居寺續藏石經塔記　釋智才
重修護國寺感應塔碑　失名西夏
清燕閣燕集碑記　金緣高麗
普濟寺示衆榜文　失名高麗

卷四

祭文

祭高麗文宗文　道宗
祭高麗順宗文　道宗
舉兵攻上京告太祖文　耶律章奴

雜文


諸姪誡　聖宗

釋摩訶衍論頌　釋法悟

密教深勝偈　釋道殿

題密二教頌　釋道殿


騷


絕命詞　懿德后

諷諫歌　天祚文妃


詩


傳國璽　聖宗

應制和君臣同心華夷同風詩　懿德后
詠史　天祚文妃
虜廷感賦　趙延壽
逃遼歸宋爲詩自陳　劉三嘏
高麗王生辰獻詩　馬堯俊
題玉石觀音像　釋智化
和韻　廿四人
然燈夜述懷　王　徽高麗
使宋過龜山寺作　朴寅亮
咸寧節大會華夷二部樂口號　失　名並高麗

奔唐詩 義宗
十香詞 耶律乙辛
雪花 虞仲文
墨鴉 失名
西軒詩 甘露寺鬼
題好水川界上寺 張元 西夏
江南人間寒松亭歌作詩解之 張晉公 高麗
批答李相黃菊賦 道宗
從獵至伏虎林應命賦詩 懿德后
懷古 懿德后

宋軍入燕賦詩以獻　馬賢良
書侍郎姜郜贊告身後　王詢高麗
夢至中華京師覺而賦此　王徽
廣化門春帖　失名並高麗

詞

太平年　失名高麗
金盞子令　失名
獻天壽　失名
慶金枝令　失名
風中柳令　失名

行香子慢　失名

雨中花慢　失名

萬年歡慢　失名

百寶妝　失名

惜花春起早慢　失名

水龍吟令　失名

水龍吟慢　失名

金盞子　失名

千秋歲引　失名並高麗

曲

回心院詞　懿德后
鼓吹曲　失名
雜謠諺
爲述律后謠　失名
時諺　失名
兩足歌　失名
册立懿德后時諺　失名
譏耶律英弼諺　失名
爲蕭巖壽諺　失名
譏宰執諺　失名

臻蓬蓬歌　失名
伎者投竿詩　失名
焚骨呪　失名
蛇龍二歌　失名高麗

遼文補錄終

# 勘誤表

| 葉數 | 行數 | 格數 | 誤字 | 更正 |
| --- | --- | --- | --- | --- |
| 目次五 | 十七 | 注 | 鄆 | 陲 |
| 同上六 | 九 | 五 | 厚 | 原 |
| 三 | 六 | 子下 | 漏令字 | |
| 三 | 十四 | 枝下 | 漏令字 | |
| 四 | 三 | 子下 | 漏慢字 | |
| 六 | 八 | 十四 | 歌 | 欲 |
| 九 | 八 | 二十 | 首 | 具 |
| 十一 | 二十 | 十二 | 有字衍 | |
| 十二 | 六 | 十七 | 律耶 | 耶律 |
| 同上 | 九 | 十八 | 娱 | 防 |
| 同上 | 十一 | 十七 | 寇 | 敵 |
| 十二 | 二十 | 注 | 此 | 北 |
| 十四 | 十六 | 十一 | 海 | 河 |

# 勘誤表

| 葉數 | 行數 | 格數 | 誤字 | 更正 |
| --- | --- | --- | --- | --- |
| 十四 | 十八 | 十四 | 恭 | 忠 |
| 十六 | 十六 | 五 | 於 | 之 |
| 同上 | 二十 | 十三 | 輪 | 綸 |
| 廿二 | 一 | 十九 | 俟 | 侯 |
| 廿四 | 二 | 十八 | 而 | 於 |
| 廿六 | 四 | 十五 | 忘 | 妄 |
| 廿七 | 十一 | 八 | 臧 | 藏 |
| 同上 | 十二 | 注 | 上 | 下 |
| 四十 | 五 | 十四 | 惺 | 惶 |
| 同上 | 十九 | 一 | 每字衍 | |
| 五二 | 十 | 六 | 敕 | 敘 |
| 五三 | 十 | 十六 | 尋 | 張 |

述窠雜纂待印書目
古孝匯傳二卷　古謠纂例六卷　桂考續一卷　辨物鏡六卷　石例簡鈔四卷

本局發售各書
翁覃溪粵東金石畧四冊原本石印　大洋六角
汪笠亭陶說一冊木刻　大洋六角
黃霄鵬遺著三冊木刻　大洋六角
黃秩南遼代年表一冊鉛印　大洋壹角
又補遼史藝文志一冊鉛印　大洋壹角半
又遼代文學考一冊鉛印　大洋二角半
又遼代金石錄二冊鉛印　大洋五角
本局常有善本舊書出售
廣東廣州河南漱珠橋龍溪二約廿二號聚珍印務局謹啓

民國十四年十一月出版
（遼文補錄一冊）
（定價大洋二角）
印刷所　聚珍印務局
發行所　聚珍印務局

# 補遼史藝文志

題述窠小影

九江東塾堂堂去
今日讀書無此人
半榻花陰一瓶水
不知門外是紅塵

弟黃榮康

行年五十徒存寒
儉風骨擁書五萬
餘卷而胸無一物
留影人間能無面
熱自云皮裏春秋
究是衣中蟣蝨入
乎世而違乎時人
之見之必曰汝眞
癡絶

乙丑首夏述窠自題

# 補遼史藝文志小敍

史志經籍學術攸關遼史闕如實爲憾事因搜紀傳旁及雜書四部分編例嚴去取較視近輯矜慎倍加（近人倪氏燦金氏門詔皆補遼金元三史藝文志錢氏大昕補元史志而附以遼金厲氏鶚遼史拾遺內亦有補志然諸家之采錄或略或濫未臻完善也）但寡見聞待匡不逮

光緒三十一年二月南海黃任恆識

# 補遼史藝文志一卷

南海黃任恆秩南輯

經部五類曰周易曰論語曰孝經曰爾雅曰小學

## 周易類

斡道沖周易卜筮斷

虞集西夏相斡公畫像贊曰斡氏其先靈武人從夏主遷興州世掌夏國史道沖字宗聖八歲以尚書中童子舉長通五經爲蕃漢教授作周易卜筮斷以其國字書之行於國中至今存焉官至其國之中書宰相而歿（道園全集十七）

陳第世善堂書目下曰周易卜筮法三卷韓道沖撰任恆案陳氏入此書於卜筮類而斡作韓斷作法或是傳寫之誤據其收藏著錄則斡氏此書猶有流傳於世也

## 論語類

斡道沖論語注譯

論語小義二十卷

虞集曰斡道沖爲蕃漢教授譯論語注別作解義二十卷曰論語小義以其國字書之行於國中至今存焉道園全集十七

金仁存論語新義仁存初名緣

鄭麟趾高麗史曰金仁存字處厚少登科直翰林

院睿宗在東宮講論語仁存撰新義進講移中書舍人歷開府儀同三司檢校太師門下侍中卒諡文成朱彝尊經義考二百二十引

## 孝經類

### 李元昊孝經譯

宋史高麗傳曰夏國元昊自製蕃書形體方整類八分譯孝經爾雅四言雜字爲蕃語

## 爾雅類

### 李元昊爾雅譯

宋史夏國傳上任恢案宋史藝文志有劉温潤羌爾雅一卷又郡齋讀書志七有蕃爾雅一卷云不載撰人姓名以夏人語依爾雅體譯以華言經義考

二百八十引方以智云即光爾雅然則蕃爾雅是宋人所譯非元昊之書也

## 小學類

太祖契丹大字　諸部鄉里名編

遼史太祖紀下曰神册五年正月始製契丹大字九月大字成詔頒行之任恆案以後凡引遼史紀傳志表不復著遼史二字

耶律庶箴傳曰太祖製契丹大字取諸部鄉里之名續作一編著於卷末

趙翼廿二史劄記二十九曰永樂大典引紀異錄云渤海既平乃製契丹大字三千餘言則製字應在天顯元年也任恆案耶律鐸臻耶律魯不古皆有贊成製字之功見二人本傳

耶律迭剌契丹小字

皇子表曰迭剌字雲獨昆性敏給回鶻使至相從二旬能習其言語因制契丹小字數少而該貫

僧行均龍龕手鑑四卷任恆案日本經籍訪古志作八卷

僧智光序曰行均上人字廣濟俗姓于氏善於音韻閑於字書計二萬六千四百三十餘字注一十六萬三千一百七十餘字目之曰龍龕手鑑總四卷以平上去入爲次隨部復用四聲列之又撰五音圖式附於後時統和十五年丁酉七月一日序原書卷首

沈括夢溪筆談十五曰幽州僧行均集佛書中字爲切韻訓詁凡十六萬字契丹書禁甚嚴熙寧中有人自虜中得之入傳欽之家蒲傳正帥浙西取以鏤版其序末舊云重熙二年五月序蒲公削去之觀其字音韻次序皆有理法後世殆不以其爲燕人也

晁公武郡齋讀書志四曰龍龕手鏡三卷沈存中言舊題重熙二年序蒲公削去之今本乃云統和非重熙豈存中不見舊題妄記之耶

錢曾讀書敏求記一曰是時契丹國勢强盛日尋

干戈惟以侵宋爲事而一時名僧聞士相與探學古文鏤版製序垂此書於永久豈可以其隔絕中國而易之乎

永鎔等四庫全書提要四十一曰此本爲影鈔遼刻卷首智光原序尚存其紀年實作統和不作重熙與晁公武所說相合知沈括誤記又文獻通考載此書三卷而此本實作四卷智光原序亦稱四卷則通考所載顯然誤四爲三殆皆隔越封疆傳聞紀載故不免失實歟其書凡部首之字以平上去入爲序各部之字復用四聲列之後南宋李燾

作說文五音韻譜實用其例而小變之每字之下必詳列正俗今古及或作諸體則又行均因唐顏元孫干祿字書之例而小變之者也所錄字於說文玉篇之外多所搜輯雖行均尊其本教每引中阿含經賢愚經中諸字以補六書所未備然不專以釋典爲主沈括謂其集佛書中字爲切韻訓詁殊屬不然有遼一代之遺編諸家著錄者頗罕此書雖頗參俗體亦間有舛譌然吉光片羽幸而得存固小學家所宜寶貴也

彭元瑞等天祿琳琅書目後編八曰龍龕手鑑四

卷卷一平聲列金字第一至知字第九十七卷二上聲列手字第一至泉字第六十卷三去聲列見字第一至句字第二十六卷四入聲列木字第一至襍字第五十九共二百四十一部每部又分列四聲是書雖不載刋刻年月而僧智光序稱統和十五年當即是時所刋本刻手精整紙墨古澤邃代遺編諸家絕少著錄此編閱世五百餘年吉光片羽獲登壁府不可謂非是書之幸矣

謝啟昆小學考二十一曰按是書亦作龍龕手鏡當是宋人翻刻時避廟諱嫌字於是改鏡爲鑑後

人遂不復有作手鏡者矣攷夢溪筆談猶作手鏡錢大昕潛研堂文集二十七曰六書之學莫善於說文始一終亥之部自字林玉篇以至類篇莫之改也自沙門行均龍龕手鑑出以意分部依四聲爲次平聲九十七部上聲六十部去聲二十六部入聲五十九部始金終不以雜部殿焉每部又以四聲次之計二萬六千四百三十餘字其中文攴不分臼臼莫辨耑耑入於山部鬭鬧入於門部糞弇入於米部瓢瓟入於瓜部以儿爲部首而讀武平反以丄爲部首而讀徒侯反以㕛爲部首而讀

居淩反濁音商而又音都曆反則混商於商鑴音子泉反而又音戶圭反則溷巂於雟辥則多辛複出弓則弓雜兩收⿱不多歪甭孬本里俗之妄談爾意生長悉魚豕之訛字而皆繁徵博引汗我簡編指事形聲之法掃地盡矣

錢大昕十駕齋養新錄十三曰晁氏馬氏載此書本名龍龕手鏡今改鏡爲鑑蓋宋人避廟諱嫌字注中所引有舊藏新藏隨文隨函江西隨函西川隨函諸名又引應法師音郭迻音（或作郭氏）琳法師說予考之宋藝文志有可洪藏經音義隨函三十卷未

知其爲江西與西川也僧應元有一切經音義十五卷其即應法師乎

黃丕烈百宋一廛賦注曰龍龕手鑑四卷每半葉十行每行大小卅字不等相傳此書遼刻元名手鏡宋刻改爲鑑今驗此題是宋而非遼矣敏求記所載與此正同乃遵王仍以契丹鏤板說之豈因首列統和十五年智光序遂以爲據耶序云猶手持於鸞鏡鏡字但缺一筆而不改則又何也

沈濤銅熨斗齋隨筆三曰龍龕手鑑每引郭逐音或作郭氏音逐不知何許人通志藝文略釋家類

有郭遂音訣當即行均所引之書
瞿鏞鐵琴銅劍樓書目三曰龍龕手鑑宋刊本每
半葉十行每行大小卅字不等此汲古閣毛氏舊
藏本蓋即讀書敏求記所謂契丹鏤版者也然攷
夢溪筆談郡齋讀書志並稱龍龕手鏡以鏡爲鑑
當是宋人翻刻避嫌諱而改錢氏所見既作鑑字
此本亦然安得復爲遼刻耶智光原序稱四卷而
文獻通考引讀書志則作三卷衢州本同今以此
書核之乃知晁氏之非誤蓋書中本以四聲分四
卷各載部目於卷前而板心則以去入兩卷統書

龍三寶無龍四殆以去聲僅九葉不成卷故合之
所以又有三卷之稱也
楊守敬日本訪書志四曰龍龕手鑑八卷朝鮮古
刻本按智光原序稱四卷此分爲八卷蓋緣書中
每部多有今增字樣則非僧行均原書也今行世
有二通一爲張丹鳴刋本一爲李調元函海本此
本雖有後人羼入之字而其下必題以今增與原
書不混至其文字精善足以訂正張刻本函海本
不可勝數

李元昊蕃書十二卷

彭百川太平治迹統類曰元昊自制蕃書十二卷字畫繁冗曲屈類符篆教國人紀事悉用蕃書遼史拾遺二十二

夢溪筆談二十五曰景祐中元昊嗣立其徒遇乞先創造蕃書獨居一樓上累年方成至是獻之元昊乃改元制衣冠禮樂下令國中悉用蕃書胡禮任恆案元昊五娶之妻曰野利氏即遇乞之從女見李燾續資治通鑑長編而宋史夏國傳作仁榮即遇乞也又遼史西夏紀稱此書爲李德明所製實誤

宋史夏國傳上曰元昊自製蕃書命野利仁榮演繹之成十二卷字形體方整類八分而書頗重複教國人紀事用蕃書

李元昊四言雜字

宋史夏國傳上

羅福萇西夏國書略說曰西曆一千九百十年俄大佐柯智洛夫氏於張掖掘得西夏國書刻本經册十數箱中有漢語及夏國語對譯字書一册約五十葉名掌中珠夏國書旁皆注漢字音漢語旁亦注西夏字音四言駢列殆即宋史夏國傳所謂四言雜字者歟又其所得西夏畫像不少像之下方多有銘贊均以其國書書之並藏於俄都大學附屬人種博物館

史部十類曰正史曰編年曰起居注曰載記曰雜史曰故事曰儀注曰刑法曰傳記曰地理

正史類

蕭韓家奴五代史譯

文學傳曰蕭韓家奴字休堅重熙間詔譯諸書韓家奴欲帝知古今成敗譯通曆貞觀政要五代史

編年類

蕭韓家奴通曆譯

文學傳

日曆

聖宗紀五曰統和二十一年三月詔修日曆官毋書細事二十九年五月詔已奏之事送所司附日曆

## 起居注類

統和實錄二十卷

聖宗紀四曰統和九年正月樞密使監修國史室昉等進實錄賜物有差

室昉傳曰室昉字夢奇統和八年（任恆案此年數與本紀不符）表進所撰實錄二十卷手詔褒之賜帛六百匹

邢抱朴傳曰抱朴應州人與室昉同修實錄

蕭韓家奴興宗起居注

文學傳曰蕭韓家奴重熙四年擢翰林都林牙兼修國史詔曰朕之起居悉以實錄會有司奏獵秋山熊虎傷死數十人韓家奴書於册帝見命去之韓家奴既出復書他日帝見之曰史筆當如是

道宗起居注

道宗紀三曰大康二年十一月上欲觀起居注修注郎不攟及忽突堇等不進各杖二百罷之流林牙蕭巖壽於烏隗部

王鼎焚椒錄敘曰鼎於咸大之際方侍禁近會有

懿德皇后之變鼎婦乳媼之女蒙哥爲耶律乙辛寵婢知其奸構最詳而蕭司徒復爲鼎道其始末乃直書其事用俟後之良史若夫少海翻波變爲險陸則有司徒公之實錄在原書卷首　任恆案道宗時蕭姓之官司徒者有阿魯帶及惟信二人考惟信傳云乙辛譖太子中外無敢言者惟信數爭不得後告老加守司徒卒據焚椒錄敘稱蕭司徒知誣陷事甚詳則道宗實錄似惟信所修也

太祖以下七帝實錄

道宗紀四曰大安元年十一月史臣進太祖以下七帝實錄

耶律儼皇朝實錄七十卷

天祚紀一曰乾統三年十一月召監修國史耶律

儼纂太祖諸帝實錄

耶律儼傳曰儼字若思析津人壽隆六年封越國公修皇朝實錄七十卷

又傳論曰儼述遼史具一代治亂亦云勤矣

世善堂書目上曰遼先朝事蹟抄四本（蕭韓家奴）遼實錄抄四本（耶律儼）右實錄內多奇聞異事正史所未載者亦有與正史相矛盾者約而抄之（任恆案元脫脫進遼史表稱耶律儼修史語多避忌又曆象志下云儼以大明法追正乙未月朔與陳大任紀時或牴牾禮志一云儼志視大任爲加詳儀衛志四云儼大任舊志有未備者營衛志下云舊史有部族志后妃傳云儼大任遼史后妃傳大同小異又皇子表兩引舊史皇族傳此皆實錄內之大略也）

載記類

夏國史
虞集斡公畫像贊曰斡氏其先靈武人從夏主遷
興州世掌夏國史道園全集十七
王士禎香祖筆記二曰見只編云蘭谿魏某嘗客
華州王槐野家見架上有夏國書凡閱三旬始遍
則此書較契丹志金志卷袠尤多矣
金富軾新羅史
高句驪史
百濟史
高麗史曰金富軾新羅人兄弟皆以文章功名顯

致位卿相通古今樂撰新羅高句驪百濟三國史
卒諡文烈王士禎居易錄三

雜史類

馬得臣唐三紀行事錄
馬得臣傳曰得臣南京人乾亨初拜翰林學士承
旨聖宗即位兼侍讀學士上閱唐高祖太宗玄宗
三紀得臣乃錄其行事可法者進之

奇首可汗事迹
太宗紀下曰會同四年二月詔有司編始祖奇首
可汗事迹

遼輦可汗至重熙以來事迹二十卷
興宗紀二曰重熙十三年六月詔前南院大王耶律谷欲翰林都林牙耶律庶成等編集國朝上世以來事蹟
文學傳曰詔蕭韓家奴與耶律庶成錄遼輦可汗至重熙以來事迹集爲二十卷進之
又曰耶律谷欲奉詔與耶律庶成蕭韓家奴編遼國上世事迹及諸帝實錄未成而卒
王鼎焚椒錄一卷
姚士麟書焚椒錄後曰鼎作此錄在謫居鎭州時

時乙辛已囚萊州孝傑亦死故敢實錄其事但天祚時鼎尚在趙國公主匡救天祚竟誅乙辛孝傑剖官戮屍事並不補錄一快觀者亦一不了公案原書卷末

王士禎居易錄二十六曰契丹國志道宗蕭后傳云性恬寡欲魯王宗元之亂道宗同獵未知音耗后勒兵鎮帖中外甚有聲稱崩葬祖州云云而已焚椒錄所記絕無一字及之又錄稱后為南院樞密使惠之少女而志云贈同平章事顯然之女志言勒兵似嫻武略者而錄言幼能誦詩旁及經子

所載射虎應制諸詩及迴心院詞皆極工而無一語及武事且本紀道宗改元者三淸寧咸雍壽昌初無大康之號而錄載乙辛密奏大康元年十月云云皆牴牾不合按遼史宣懿后傳雖略而與焚椒錄所紀同蓋契丹志之疏耳

周中孚鄭堂讀書記十九曰虛中謂懿德后所以取禍者有三曰好音樂與能詩善書論雖正而卻非是蓋君子論人當於有過中求無過不當於無過中求有過況婦女不可好音樂能詩善書此爲臣庶說法則可耳非所以論帝王之家也使虛中

取乙辛伏誅及孝傑剖棺戮屍以家屬分賜羣臣事結之豈不彰國典而快人心乎惜乎其見不及此書後附國語解即從遼史采入也

張金鏞書後自記曰此書仿王元美僞撰雜事祕辛又祖世所傳飛燕外傳語多穢褻實不足據

大遼古今錄

曆象志上曰高麗所志大遼古今錄稱統和十二年始頒正朔改曆驗矣

大遼事蹟

兵衛志下曰得高麗大遼事迹載東境戍兵以備

高麗女眞等國見其守國規模布置簡要

曆象志下曰高麗所進大遼事蹟載諸王冊文頗見月朔

黃虞稷千頃堂書目五曰大遼事蹟金時高麗所進任恆案高麗進書雖在金時而稱遼曰大必撰在遼時故採錄之

故事類

蕭韓家奴貞觀政要譯

見本傳

貞觀政要注

明朝鮮人東國史畧三曰睿宗十一年命金緣朴

景仁舊名景緯及寶文閣學士注解貞觀政要以進

儀注類

禮書三卷

文學傳曰重熙十五年詔蕭韓家奴曰禮書未作無以示後世卿可與庶成酌古準今制爲禮典韓家奴博考經籍自天子達於庶人情文制度可行於世不謬於古者譔成三卷進之

投壺儀　投壺圖

高麗史曰睿宗十一年十二月御淸讌閣命內侍良醞令池昌洽講禮記中庸投壺二篇謂寶文閣

學士等曰投壺古禮也廢已久矣宋帝所賜其器極爲精備將試之卿等可纂定投壺儀幷圖以進

經義考一百四十七

## 刑法類

耶律頗德律文譯

聖宗紀一曰統和元年四月樞密院請詔北府司徒頗德譯南京所進律文從之

太祖初定法律

太祖紀下曰神册六年五月詔定法律正班爵

聖宗更定法令

刑法志上曰聖宗當時更定法令凡十數事多合人心太平七年詔中外大臣曰制條中有遺闕及輕重失中者其條上之議增改焉

耶律庶成傳曰庶成與樞密副使耶律德脩定法令上詔庶成曰方今法令輕重不倫法令者爲政所先人命所繫不可不慎卿其審度輕重從宜修定庶成參酌古今刋正訛謬成書以進帝覽而善之

蕭德傳曰德字特末隱太平中累遷北院樞密副使詔與林牙耶律庶成修律令任恆案據蕭德本傳曾與耶律庶成修律令則庶成傳作耶律德者耶律

二字必誤又遼史似無耶律德之名也

## 重熙新定條制

刑法志下曰重熙五年新定條制成詔頒行諸道蓋纂修太祖以來法令參以古制其刑有死流杖及三等之徒而五凡五百四十七條

又曰咸雍六年帝以契丹漢人風俗不同國法不可異施於是命惕隱蘇樞密使乙辛等即重熙舊制增重編者至千餘條以大康間所定續增三十六條至大安三年止又增六十七條條約既繁犯法者衆吏得因緣爲姦故五年詔自今復用舊法

餘悉除之

傳記類

耶律孟簡遂三臣行事

文學傳下曰耶律孟簡編耶律曷魯屋質休哥三人行事以進

七賢傳

耶律吼傳曰時有取當世名流作七賢傳者吼與其一

地理類

契丹地圖一卷

顧懷三補五代史藝文志曰長興三年契丹東丹王突欲進

華夷圖

錢大昕潛研堂金石文跋尾再續五曰華夷圖不著刻人名氏題云阜昌七年十月朔岐學上石蓋劉豫時所刻唐貞元中宰相賈耽圖海內華夷以寸爲百里斯圖蓋仿其製京府州軍之名皆用宋制開封爲東京歸德爲南京大名爲北京惟河南不稱西京未詳其故也碑云四方蕃夷之地貢魏公圖所載凡數百國今取其著聞者載之又參考

傳記以敘其盛衰本末至如西有沙海諸國西北有奄蔡北有骨利幹東北有流鬼以其不通名貢而無事於中國故略而不載此亦見其去取之不苟矣

王昶金石萃編百五十九曰華夷圖中所載多及宋朝通貢之語有建隆乾德寶元年號其爲宋時所圖固無可疑然其稱契丹云即今稱大遼國其姓耶律氏似乎作圖猶及遼盛時又渤海夫餘之間有女貞國名女貞一作女眞避宋仁宗諱改名女直然在宋則避之遼人尚仍其舊稱以此證之

疑是遼人所繪故有大遼字若是宋人則當避貞字若金人則宜加大金之稱說矣然遼以幽州爲南京此圖仍作幽字而宋之四京獨詳其三又似宋人所作甚不能臆定也任恆案此圖書國號不曰大宋不曰大金不避宋諱而稱契丹獨曰大遼其爲遼人所繪無疑至於京府州軍之名皆用宋制者或是幽燕人所繪不忍亡宋故又不稱幽州爲南京未可知也宋之四京獨詳其三河南不稱西京者或是原圖實稱西京特以劉豫據立河南刻此圖時岐學官改之以避忌諱亦未可知也總之不避宋諱不稱大宋則非宋人所宜出若謂作於金人則紀國當稱大金紀年不應但至宋仁宗寶元而止統此思之其必遼興宗聞人所繪矣故採而錄之

高麗地里圖

聖宗紀五曰統和二十年七月高麗遣使來貢本國地里圖外紀傳同

子部六類曰醫家曰五行曰天算曰藝術曰道家曰釋家

## 醫家類

直魯古脈訣鍼灸書一卷

方伎傳曰直魯古吐谷渾人世善醫雖馬上視疾亦知標本直魯古長亦能醫專事鍼灸太宗時以太醫給侍嘗撰脈訣鍼灸書行於世年九十卒任恆案世善堂書目下著錄一卷然則此書明時尚存

耶律庶成方脈書譯

耶律庶成傳曰契丹醫人鮮知切脈審藥上命庶

成譯方脈書行之自是人皆通習雖諸部族亦知
醫事

五行類

耶律純星命總括三卷

楊士奇文淵閣書目十五曰陰陽家星命總括一
部一册闕

葉盛菉竹堂書目六曰陰陽卜筮書星命總括五
册

周春遼詩話上曰純於統和二年使高麗傳其國
禪師星命之學自序云源髓老人得之於元齋元

齋得之於海上異人有高麗國師賦其步天警句有云得富非難得壽難壽星須把令星看令星若是逢生旺壽算巍巍等泰山且說夫星是剋星高强必是聘賢人若居父母并兄弟端的因親上致親亦詩之流也

四庫全書提要一百九曰星命總括三卷舊本題耶律純撰有純原序一篇末署統和二年八月十三日自稱爲翰林學士奉使高麗議地界因得彼國國師傳授星躔之學云云案統和爲遼聖宗年號遼史本紀是年無遣使高麗事其二國外紀但

稱統和三年詔東征高麗以淥澤沮洳罷師亦無遣使議地界之文遼代貴仕不出耶律氏蕭氏二族而遍檢列傳獨無純名殆亦出於依託也文淵閣書目載有是書一部不著册數葉竹堂書目作五册又不著卷數外間別無傳本惟永樂大典所載始末完具中間議論精到剖斷義理往往造微爲術家所宜參攷惟所稱宮有偏正則立說甚新而驗之殊多乖迕讀者取其所長而略其繁瑣可也

四庫簡明目錄十一曰術數之書凡稱古名人著

述者百無一眞純不知爲何許人似尚實出其手原本久佚今從永樂大典錄出其書兼稱星命而大抵專主子平謹案圖書集成藝術典星命部有耶律眞經一篇注云耶律氏所作而不著其名未知即此書否其書每條有綱有目綱用四言無韻目爲解此綱之語長短不一惟首行書總論二字則圖書集成但採經內總論一篇耳尚有分論未採也

丁丙善本書室藏書志十七曰前有統和二年八月十三日自識云以翰林學士奉使高麗議地界聞其國師積星躔之學請於國王命見師詢學士有何所得因以得於生剋制化外十條各有詳注未審如何師曰未矣本之則無吾有偏正垣七政論并日月並明說計八篇又有二百字眞經二十

五題得之海上異人傳而未泄今子若不寶重必
招譴於天乃對師焚香設誓拜而寶之

王白百中歌三卷

方伎傳曰王白冀州人明天文善卜筮晉司天少
監太宗入汴得之保寧中歷彰武興國二軍節度
使撰百中歌行於世任恂案世善堂書目下著錄三卷名曰百中經歌與遼史畧異然則其書至明尚存

天算類

乙未元曆

穆宗紀一曰應曆十一年五月司天王白李正等
進曆

曆象志上曰晉天福四年司天監馬績奏上乙未元曆號調元曆王白李正等進曆蓋乙未元曆也賈俊大明新曆

聖宗紀四曰統和十二年六月可汗州刺史賈俊進新曆

曆象志上曰賈俊進新曆則大明曆是也大明曆本宋祖冲之法具見沈約宋書

吳曾能改齋漫錄十二曰神宗元豐元年歲在戊午閏正月時知定州薛向繳大遼國所印曆日稱閏月乃在十二月與本朝不同

葉夢得石林燕語九曰蘇子容元豐中使虜適會冬至虜曆先一日趨使者入賀虜人不禁天文術數之學往往皆精其實虜曆爲正也

藝術類

耶律倍圖畫

宗室傳曰義宗倍善畫本國人物如射騎獵雪騎千鹿圖皆入宋祕府

宣和畫譜曰李贊華好畫今御府所藏十有五雙騎圖一獵騎圖一雪騎圖一番騎圖六人騎圖二千角鹿圖一吉首並驅圖一射騎圖一女眞獵騎

圖一遼史拾遺十九

周密志雅堂雜鈔下曰王介石有東丹王贊華所畫番部行程圖前有道君御題後復有題云世所謂東丹王者也所畫絕妙與王子慶西域圖相伯仲

黃溍跋李贊華獵騎圖曰贊華契丹國主之子宋宣和內府藏其畫凡十有五畫譜稱其多寫貴人酋長袖戈挾彈牽黃臂蒼服縵胡之纓不作中國衣冠亦安於所習者然馬尙豐肥筆乏壯氣今以其言驗之此圖爲贊華所作無疑也金華文集二十一

招諫圖
太祖紀下曰神册六年五月詔畫前代直臣像爲
招諫圖
道家類
耶律倍陰符經譯
宗室傳曰義宗倍工遼漢文章嘗譯陰符經
內丹書
聖宗紀三曰統和七年十一月于闐張文寶進內
丹書任恢案鄭樵通志六十七有內丹書一卷不著撰人
釋家類

金佛梵覺經

道宗紀二曰咸雍三年十一月夏國遣使進回鶻僧金佛梵覺經

道宗華嚴經贊

道宗紀二曰咸雍四年二月頒御製華嚴經贊八年七月以御書華嚴經五頌出示羣臣

僧志福釋摩訶衍論通玄鈔四卷臣恆案今刻本分作十六卷

道宗引文曰故馬鳴大士著一百部論釋百億契經維起信論可得而稱焉次有菩薩號曰龍樹思報師恩廣宣論意造釋論十卷行於世今東山崇

仙寺沙門志福廼謂斯文獨善諸教囊括妙趣樞要實乘繇是尋原討本博採菁義勒成釋摩訶衍論鈔四卷虔瀝懇悰願爲標引勉僉所請聊筆其由仍以通玄二字爲題云爾（繆荃孫遼文存五）

僧法悟釋摩訶衍論贊玄疏五卷（任恆案今刻本分作二十卷）

耶律孝傑引文曰粵有菩薩名曰馬鳴張皇正教破逐邪宗製起信之論文契如來之言教次有龍樹大士仰追師德嗣作主盟據五分之精微裁十軸之奧妙號曰釋摩訶衍論我天佑皇帝嘗曰釋摩訶衍論者包一乘之妙趣括百部之玄關安得

宗師繼為義疏守司空詮圓進法大師精滌慧器
密淬詞鋒研精甫僅於十旬析理遂成於五卷乃
賜號曰贊玄疏（原書卷首）
僧道殿顯密圓通成佛心要集二卷　供佛利生儀
一卷
卷首曰如來一代教海雖文言浩汗理趣淵沖而
顯之與密統盡無遺顯謂諸乘經律論是也密謂
諸部陀羅尼是也暨經年遠誤見彌多或習顯教
輕誣密部之宗或專密言昧黷顯教之趣或攻名
相鮮知入道之門或學字聲罕識持明之軌今迺

不揆瑣才雙依顯密二宗略示成佛心要庶望將來悉得圓通故依教理略啟四門一顯教心要二密教心要三顯密雙辨四慶遇述懷（任恆案此文原在集內首段既非另篇亦無序名余以其總揭全書故摘錄之）

陳覺序曰今顯密圓通法師者時推英悟天假辯聰髫齔禮於名師十五歷於學肆參禪訪道博達多聞既而厭處都城肆志岩壑積累載之勤悴窮大藏之淵源謂所閱大小之教不出顯密兩途皆證聖之要津入眞之妙道而學者妄生異議昧此通方因是錯綜靈編纂集心要文成一卷理盡萬

途會四教於圓宗收五密於獨部覺學愧荒虛辭非華麗曾因暇日得造吾師素慚舒理之能聊著冠篇之引

僧性嘉後序曰今我親教和尚諱道殿字法幢俗姓杜氏雲中人也始從齠齔之年習於儒釋之典恆思至理困在筌蹄每念生靈懵於修證由是尋原討本探異搜奇研精甫僅十旬析理遂成一卷窮顯密之根源盡修行之岐路會萬法以無遺皆歸圓教融諸呪而不滯盡是總持復有供佛供僧之秘法濟仙濟鬼之玄門拯幽靈之神方利含生

之聖術若非鍊智鍊神精教精理曷以著斯絕妙之文哉性嘉叨承宿幸忝會此生自得伏膺親蒙誨道雖滴露之添江之力輕塵無足岳之能但竭愚衷聊為後序

僧智旭閱藏知津四十二曰二卷宋北遼金河寺沙門釋道㲀集開示修行一眞大法界心及持誦準提呪法然與準提三譯及尊那經並不全合

張心泰大明三藏目錄四曰二卷宋北遼金河寺沙門釋道㲀集任恆案道㲀此書無自序無紀年據陳覺前序性嘉後序俱云一卷而今刻本作上下二卷蓋後人分之耳其結銜云五臺山金河寺沙門道㲀集攷遼史拾遺十五引西山通志金河十寺在蔚州五臺山下俱遼統和間建是金河寺乃遼刹也道㲀何年入寺已無可考此書卷下有云當遼國天佑皇帝法輪廣運佛慧流通末段又有

云今居末法之中得値天佑皇帝流通二教案均之天佑皇帝也乃一則稱之曰昔一則稱之曰今不應相懸至此殆昔字爲沓字之訛歟攷遼史天佑爲道宗尊號著此書時必道宗未薨故不以廟號稱之也至陳覺一序其結銜云宣政殿學士金紫榮祿大夫行給事中知武定軍節度使事上護軍穎川郡開國公食邑三千戶同修國史陳覺撰案遼史道宗紀二云咸雍三年宋王曙殂遣翰林學士陳覺等弔祭陳覺在遼史祇此一見由翰林學士遷至宣政學士大約須歷十年則序此書時或在大康中也其門人性嘉撰後序稱道殿曰諱想道殿成書後不久卽示寂矣觀陳覺結銜可考遼代官稱可補遼史百官志之缺

## 鏡心錄

萬松老人從容庵錄一曰一日東西兩堂爭貓兒南泉見之遂提起云道得卽不斬衆無對泉斬卻貓兒爲兩段遼朝啟上人作鏡心錄訶南泉輩殺生造罪文首座作無盡燈辨惧云古本以手作虛斫勢豈眞一刀兩段鮮血淋迸哉這兩箇批判古

人文公罪重啟公罪輕（任恆案啟上人疑卽道殿蓋殿字或從攴作啟）

僧鮮演華嚴經談玄決擇六卷

日本中野達慧續藏經目錄曰闕初卷遼鮮演述

僧覺苑大日經義釋演密鈔十卷

續藏經目錄曰遼覺苑撰

僧非濁往生集二十卷

朱彝尊日下舊聞二十一載奉福寺尊勝陀羅尼石幢記曰僧非濁號純慧大師搜訪闕章聿修睿典撰往生集二十卷進呈上嘉賚久之（任恆案上謂道宗）親爲帙引寺命龕次入藏

三寶感應要略錄三卷

續藏經目錄曰非濁集

僧慈賢金剛摧碎陀羅尼經一卷

大明三藏目錄二曰宋契丹國師中天竺摩竭陀國三藏法師慈賢譯

遼詩話上曰遼人著述既少復不流傳其釋道二家書見於史者並佚無考今釋藏內有大契丹國師中天竺摩竭陁國三藏法師慈賢譯經四種共八卷（任恆案慈賢譯經凡五種九卷此謂四種八卷實誤）

妙吉祥平等秘密最上觀門大教王經五卷

大明三藏目錄三曰五卷今作四卷宋契丹國師
中天竺摩竭陀國三藏法師慈賢譯
妙吉祥平等觀門大教王經略出護摩儀一卷
閟藏知津十五曰宋中印土沙門慈賢譯一訕底此言息災當作圓鑪二補瑟置此言增益或言富貴鑪如半月或作八角
三嚩舍此言敬愛鑪作四角四阿尾左囉此言降伏鑪作三角鑪
中燒一切物而作供養各有呪印名爲護摩或翻
火祭
大明三藏目錄四曰宋大契丹國師中天竺摩竭
陀國三藏法師慈賢譯

妙吉祥平等瑜伽祕密觀身成佛儀軌一卷
大明三藏目錄四曰宋大契丹國師中天竺摩竭
陀國三藏法師慈賢譯
佛說如意輪蓮華心如來修行觀門儀一卷
閱藏知津十五曰宋中印土沙門慈賢譯只根本
及心心中心三呪後更有數珠身及解界等五眞
言
大明三藏目錄四曰宋大契丹國師中天竺摩竭
陀國三藏法師慈賢譯
僧希麟續一切經音義十卷

日本經籍訪古志五曰續一切經音義十卷遼燕京崇仁寺沙門希麟集此書高麗藏所收延享丙寅高野山北室院彫刻行世任恆案光緒十一年日本公使徐承祖用活字版印行經籍訪古志其時著者森立之尚在也續一切經音義各家書目未見著錄據云高麗釋藏所收則或非出僞託蓋遼近高麗易於流傳故也延享是日本王昭仁年號丙寅即乾隆十一年今日本所刻大藏經有此書

黎庶昌古逸叢書敘目曰日本所存中土逸書古本如希麟續一切經音義十卷乃小學之匯歸佚文之淵藪有白蓮社刻本最爲完整可據

楊守敬叢書舉要七十六曰日本明治間僧徒以高麗藏本及宋元明藏本校其異同又增以其國古鈔本爲諸藏所不載者用活字板印行誠彼教

中盛業其音義部中如慧琳之一切經音義希麟之續一切經音義爲中土久佚之本尤小學之淵藪藝林之鴻寶也

集部二類曰別集曰總集

別集類

聖宗御製曲

葉隆禮契丹國志七曰聖宗喜吟詩御製曲百餘首

聖宗白居易諷諫集譯

又曰聖宗親以契丹字譯白居易諷諫集詔蕃臣等讀之

道宗清寧集

道宗紀一曰清寧六年五月監修國史耶律白請

編次御製詩賦仍命白爲序
耶律良傳曰良字習撚清寧中遷知制誥兼知部
署司事奏請編御製詩文目曰清寧集
錢大昕廿二史攷異八十三曰道宗紀耶律白請
編次御製詩賦咸雍六年以惕隱耶律白爲中京
留守八月耶律白薨追封遼西郡王按此三事俱
見耶律良傳紀與傳當有一誤或一人而二名也

耶律隆先閬苑集
宗室傳曰平王隆先字團隱爲人聰明博學能詩
有閬苑集行於世

蕭柳歲寒集

蕭柳傳曰柳字徒門多智能文耶律觀音奴集柳所著詩千篇目曰歲寒集

劉京集四十卷

遼詩話上曰劉經（一作京）爲政事舍人來奉使路中有野韭可食味絕佳作詩云野韭長猶嫩沙泉淺更清（談苑）宋史藝文志劉京集四十卷（任恆案聖宗紀開泰二年劉涇由戶部侍郎加工部尙書則涇乃聖宗時人也遼史拾遺十六劉京誤作劉景拾遺補五亦引談苑此說而經則作涇案作涇者是也遼詩話亦誤）

耶律資忠西亭集

耶律資忠傳曰資忠字沃衍博學工辭章開泰四

年再使高麗留弗遣資忠每懷君親輒有著述號
西亭集九年高麗始送還

蕭孝穆寶老集

蕭孝穆傳曰孝穆小字胡獨堇廉謹有禮法重熙
十一年復爲北院樞密使更王齊薨時稱爲國寶
臣目所著文曰寶老集

耶律庶成詩文集

耶律庶成傳曰庶成字喜隱善遼漢文字於詩尤
工有詩文行於世

楊佶登瀛集十卷

宋祕書省續編四庫闕書目一 任恆案楊字下原無佶字而注以徽宗廟諱四字又書目下注一闕字是

紹興初年已有錄無書矣宋史藝文志佶作吉蓋亦避諱惟著錄五卷則佚其半也

楊佶傳曰佶字正叔幼穎悟異常讀書自能成句官翰林學士文章號得體卒有登瀛集行於世

楊佶重熙小集十卷

宋祕書省續編四庫闕書目一 任恆案此書不注闕字是倘存也亦不書名而塡注徽宗廟諱四字

耶律良慶會集

耶律良傳曰良請編御製詩文目曰淸寧集上命良詩爲慶會集親製其序

蕭韓家奴六義集十二卷

文學傳曰蕭韓家奴字休堅通遼漢文字有六義集十二卷行於世

李澣應曆小集十卷

鄭樵通志七十曰李澣晉末人晉陷契丹以僞遼應曆年號名集

陶岳五代史補三曰李澣有逸才每作文則筆不停輟卒於蕃中後人有得其文集者號曰丁年集蓋取蘇武丁年奉使之義

耶律孟簡放懷詩一卷

文學傳曰耶律孟簡字復易大康初爲乙辛所銜

流保州及聞皇太子被害不勝哀痛作放懷詩二十首大康中始得歸里任恆案錢大昕補元史藝文志作一卷茲據以著錄

北朝馬氏集二十卷

宋秘書省續編四庫闕書目一任恆案祕省書目係紹興初年續編其時金源立國不過十餘年未必有文集之刻然則所云北朝者必指遼也

僧了洙文集

楊丘文柳谿玄心寺洙公壁記曰佛之徒曰洙公者吾友人也字渙之姓高氏世籍燕爲名家生而被詩書禮樂之教固充飫乎耳目矣然性介絜嗜浮圖所謂禪者之說不數歲盡得其術乃卜居豐

陽玄心寺研探六藝子史之學掇其微眇隨所意得作爲文辭而輟輯之積十數歲不舍鉛素寖然聲聞流於京師遼文存四任恆案此碑乾統三年文

## 總集類

### 大蘇小集

王闢之澠水燕談錄八曰聞范陽書肆刻子瞻詩數十篇謂大蘇小集子瞻才名重當代外至夷虜亦愛服如此

### 高麗小華集

東國史略三曰朴寅亮文詞雅麗宋熙寧中與金

覲使宋其所著述宋人稱之至刋二公詩文號小華集任恢案宋史藝文志有高麗表章一卷想亦宋人所輯

西上雜詠三卷

郡齋讀書志二十日元豐中高麗遣崔思齊李子威高琥康壽平李穗入貢上元宴之於東闕下神宗製詩賜館伴畢仲行仲行與五人者及兩府皆和進其後使人金梯朴寅亮裴某李絳孫盧柳金花珍等途中酬唱七十餘篇自編之爲西上雜詠絳孫爲序

附錄

倪氏燦金氏門詔厲氏鶚三家補志並有濫登之失茲取其未當者及別書所言遼人著述分爲應删存疑二類條說於左焉

應删類

遼道宗頒定易傳疏一部金氏補志

頒定書經傳疏一部

頒定詩經傳疏一部

頒定春秋傳疏並淸寧元年頒賜學校

頒定史記漢書咸雍十年頒定

任恆案以上皆但頒賜之書並非撰著之籍而金氏一一采錄殊昧取裁

室昉尚書無逸篇一卷統和元年進

五子之歌一卷大安四年命燕國王延禧寫

御書華嚴經五頌咸雍八年道宗書並金氏補志

任案恆以上亦寫進者耳非遼人所著也宜刪

蕭永祺遼紀四十卷志五卷傳四十卷厲氏補志

任恆案蕭永祺金史有傳所作遼史成於皇統八年厲氏錄之實失斷限

契丹官儀

宋史藝文志二曰宋景文公筆記五卷契丹官儀

及碧雲霞附任案案武溪集十七有契丹官儀一編然則此書乃宋余靖所撰矣宜刪

## 大遼對境圖

王應麟玉海十四曰元豐五年六月詔畫五路都對境圖

張鑑西夏紀事本末二十四曰元豐四年十一月詔降五路對境圖付王中正种諤據所分地招討

任恆案據此則對境圖乃宋人所爲大遼對境圖是五路對境圖之一不宜收入矣

## 僧利正長慶人事軍律三卷 並厲氏補志

郡齋讀書志十四曰人事軍律三卷皇朝符彥卿撰或以爲唐燕僧利正撰

通志藝文略六曰長慶人事軍律三卷燕僧利正

撰人事軍律三卷符彥卿撰任恆案長慶是唐穆宗年號則此書必撰於其時矣宜刪又通志兩書分錄而晁氏以爲同一書者誤

耶律孟簡集金氏補志

耶律谷欲集

王棠集

耶律氏常哥集任恆案遼史及各書未嘗言四人撰集金氏以其能爲詩文遂逕以專集名之夫列史之稱能文者何可悉數若皆被以集名則藝文一志書不勝書尙復成何史例乎此濫收之過也

天祚文妃諷諫歌

平王隆先閬苑詩

義宗詩

馬得臣詩
耶律資忠西亭詩集
耶律庶成詩集
楊晳詩
耶律韓留述懷詩
王鼎詩
耶律孟簡詩
耶律谷欲詩
邢簡妻陳氏詩
耶律氏常哥詩　又迴文詩

蕭魯賦

耶律庶成四時逸樂賦

蕭韓家奴四時逸樂賦

蕭韓家奴策對一卷

劉輝上書

耶律昭答蕭撻凜書

遼太宗功德碑蕭韓家奴撰 並金氏補志

任恂案平王隆先耶律資忠耶律庶成此三人者史但統言其有集未嘗分詩文而二之金氏既著其集於別集類中矣何得復著其詩於詩集類中乎其餘諸人或偶存詩文一二篇或但能爲詩爲文並無隻字流傳史又未嘗言其有集更何得專占藝文一目乎金氏於諷諫歌述懷詩逸樂賦對策上書功德碑等篇悉著無遺直如文集中之目錄尤乖史體矣宜並刪之

海蟾子詩一卷 厲氏補志

鄭方坤五代詩話九日劉元英號海蟾子初名操燕地廣陵人以明經擢第仕燕主劉守光爲相後易服從道宋天聖九年遊歷名山丹成尸解（宋詩紀事）海蟾渤海人十六登甲科仕燕五十至相位後納印入終南山學道（堅瓠集　任恆案劉守光以後梁乾化元年稱帝海蟾爲相應在此時以其年五十上推之當生於唐懿宗咸通三年及劉守光敗亡在乾化三年其時海蟾已辭相印徧遊終南泰華作宋世化外之民海蟾始終未嘗稱臣於遼安得著錄其詩集乎故爲删之）

## 存疑類

僧行均四聲等子一卷

顧實重刻序曰四聲等子一書不著作者姓名第據原序云近以龍龕手鑑重校類編於大藏經函帙之末復慮方音之不一脣齒之不分既類隔假

借之不明則歸母協聲何由取準遂以此附龍龕手鑑之後然則此書殆即遼僧行均所著龍龕手鏡後附之五音圖式而此序則即行均所自爲者也燕僧智光龍龕手鏡序云又撰五音圖式附於後與此序語適相脗合可爲明證蓋龍龕既以平上去入四聲爲次此書亦二十圖每圖皆四層層各以平上去入爲次因而又有四聲等子之名也歟今傳遼宋本龍龕手鑑後不附此書者蓋本可別行遂不附合惟此書之序猶可徵驗矣序又云

切韻之作始乎陸氏關鍵之設肇自智公致使玄關有異妙旨不同其旨玄之論以三十六字母約三百八十四聲別爲二十圖云云皆等韻學之關鍵其明云妙旨不同故平入分配稍異陸韻蓋間採北音矣僧家之榮號曰智者故稱智公或別有其人要均指古德而言則行均作此書亦有所受之也惜不可詳考今據智光龍龕手鏡序作於遼耶律隆緒統和十五年宋太宗至道三年也溯等韻書之作莫先於是者則此書當爲等韻之鼻祖顧或疑五音圖式非即韻等之書不知序中明言

辨七音之清濁七音即五音沈括夢溪筆談晁公武郡齋讀書志俱三十六字母分隸脣齒喉舌牙半齒半舌七音總爲五音與智光序言五音圖式正足互相證明誰謂五音圖式非即等韻之書哉或又謂此序非行均作通志玉海俱以龍龕手鑑爲智光書依託者以後附之五音圖式易名爲四聲等子猶溯源智光故曰關鍵之設肇自智公而此說未爲允也世又有謂即僧宗彥之四聲等第圖者宗彥書名不見通志而見郡齋讀書志是否一書更無從證明已國學叢刊一卷一期

遼朝雜禮倪氏厲氏並著錄

禮志一曰今國史院有金陳大任遼禮儀志皆其國俗之故又有遼朝雜禮漢儀爲多

儀衛志四曰本朝太常卿徐世隆家藏遼朝雜禮任恟多遼史稱述此書次於陳大任之後則似是金源人所爲又言書內多叙漢儀則似是中原人所爲疑不能明姑存其目可也

契丹事迹厲氏補志

契丹實錄

契丹會要

宋史藝文志二曰北燕會要錄一卷契丹實錄一卷契丹事迹一卷並不知作者

契丹疆宇圖

陳振孫直齋書錄解題八目契丹疆宇圖一卷任恢案宋志作二卷不著名氏錄契丹諸夷地及中國所失地任恢案此書若是遼人所著則但錄契丹地及諸夷地足矣今錄及中國所失地似是宋人之著也疑

契丹地理圖

任恢案遼志圖譜略分記有記無二編其記有編中著錄大遼對境圖大金接境圖契丹地理圖三種惟三種連書而中隔大金一種則契丹地理圖似是遼亡之後宋人所爲也又契丹國志二十二引契丹圖志一條未知誰人所爲

遼四京記

直齋書錄解題八目亦無名氏曰東京中京上京燕京任恢案以上諸書皆不知作者姓名本宜删之可也但厲氏既著於錄則亦不妨姑存其目耳

大遼登科記一卷並厲氏補志

任恆案通志宋史志著錄此書並無撰名又遼字上宋史無大字故附錄存疑中

僧智吉祥佛說大乘智印經五卷

閱藏知津八曰經五卷今作二卷宋西夏沙門智吉祥等譯

大明三藏目錄二曰五卷今作二卷西天三藏寶法大師賜紫沙門智吉祥等奉詔譯　西天寶輪大師賜紫沙門金總持等奉詔譯

佛說巨力長者所問大乘經一卷

閱藏知津九曰經上中下同卷宋西夏沙門智吉

祥等譯

僧金總持文殊所說最勝名義經一卷

閱藏知津十五曰經上下合卷宋西夏沙門金總持等譯此與經部內佛說最勝妙吉祥根本智最上祕密一切名義三摩地分相同而最初歸命文殊及金剛手似即觀彼經以成行法故仍從彙目入儀軌中

大明三藏目錄四曰上下同卷宋西天三藏明因妙善普濟法師金總持等奉詔譯

佛說法乘義決定經一卷

閱藏知津三十一日經上中下合卷宋西夏沙門
金總持等譯
大明三藏目錄二日上中下同卷西天三藏明因
妙善普濟法師金總持等奉詔譯
僧日稱事師法五十頌
閱藏知津三十四日頌二紙餘宋西夏沙門日稱
等譯馬鳴菩薩依祕密教略出
大明三藏目錄三日馬鳴菩薩集宋西天三藏朝
散大夫試鴻臚少卿宣梵大師日稱奉詔譯
十不善業道經

閱藏知津四十一日經一紙餘宋西夏沙門日稱等譯

大明三藏目錄四日馬鳴菩薩造宋西天三藏朝散大夫試鴻臚卿宣梵大師日稱等奉詔譯

六趣輪迴經一卷

日本訪書志十五日馬鳴菩薩集宋日稱等譯任恆案此經刊於高麗大藏經爲中土宋元明藏所不載下四經同

尼乾子問無我義經一卷

日本訪書志十五日馬鳴菩薩集宋日稱等譯

福蓋正行所集經十二卷

日本訪書志十五曰龍樹菩薩集宋日稱等譯

諸法集要經十卷

日本訪書志十五曰觀無畏尊者集宋日稱等譯

父子合集經二十卷

日本訪書志十五曰宋日稱等譯任恆案檢閱大藏經凡智吉祥金總持日稱三僧所譯諸經其結銜並無西夏等字而閱藏知津則皆書爲宋西夏沙門著必有所本然未詳爲西夏何時人故不敢採入正編而但附於存疑中蓋恐譯在遼亡之後有失斷限也即如密呪圓因往生集譯於大夏天慶七年其時爲宋寧宗慶元六年西遼亦將亡西夏稱藩於金已久故雖存疑中亦不錄入蓋以無所疑則不必存之耳　後得羅氏西夏國書畧說知西夏又有譯本佛經惟不言譯於何時故亦附存於左

廣妙法蓮華經譯

西夏國書略說曰此經紺紙金書其首册有漢文

簽題西夏譯添品妙法蓮華經光緒庚子法人毛理斯氏得其三册於我都下毛氏既據以作西夏字考並影印其首葉序品第一凡十八行於卷中法人貝爾多氏亦藏是經後三册安南河內東洋學院亦藏其第七卷殘本三紙字迹與毛氏所藏無殊經題亦同殆即一帙中佚出者也按傳世法華經譯本凡四一晉竺法護譯正法華經十卷二晉譯薩曇分陁利經一卷三姚秦鳩摩羅什譯妙法蓮華經七卷四隋闍那崛多笈多等譯添品妙法蓮華經七卷西夏譯本稱廣妙法蓮華經殆是

轉譯隋譯本者然其首但署姚秦三藏法師鳩摩羅什漢譯而不著崛多等名且卷第及品目與隋譯異與秦譯亦殊考日本西本願寺有唐人寫秦譯妙法蓮華經卷七一卷其起訖適與西夏譯本合西夏所譯或即據是本歟

## 西夏文佛經三種

羅振玉鳴沙山石室祕籙曰西夏文佛經刻本殘帙大小共三種一種之末有漢文二行曰僧錄廣福大師管主大八施大藏經於沙州文殊金利塔寺永遠流通供養又有黑質金書蓮華經七册爲

法人伯希和君友所得石室中藏書至宋而止無西夏文者惟他一室有之

西夏國書略說曰西曆一千九百零八年法大學教授伯希和氏於敦煌莫高窟得夏國書刻本殘經三冊後有漢文題記二行曰僧錄廣福大師管主大八施大藏經於沙州文殊舍利塔寺永遠流通供養云云不能知爲何經也　日本大谷伯光瑞亦藏西夏國書殘經四紙字均艸率其一爲行書而行間雜梵字西夏之有行書艸書寫本知之

中華民國十四年八月出版
（補遼史藝文志一冊）
（定價大洋壹角五分）
印刷發行所　聚珍印務局

述篹雜纂由本局承印預告書目如左
遼代文學考二卷　遼代金石錄四卷　遼代年
表一卷　古孝匯傳二卷　古譜纂例六卷
桂考續一卷　辨物鏡六卷　遼文補錄一卷

石例簡鈔四卷

本局發售各書

翁覃溪粵東金石畧四冊（原本石印） 大洋六角

汪笠亭陶說一冊（木刻） 大洋六角

黃霄鵬遺著（醫林獵要吳鞠通方歌陳修園方歌貽令堂雜俎）三冊（木刻） 大洋五角

黃霄鵬訓俗遺規類編四冊（木刻） 大洋六角

本局常有善本舊書出售

廣東廣州（河南瀨珠橋龍溪二約十六號）聚珍印務局謹啟

# 古學匯傳

九江東塾堂堂去今日讀書無此人半榻花陰一瓶水不知門外是紅塵

弟黃榮康

如水紗廚稱隱居問君纂述近何如前身應是劉中壘來校人間未了書

姨甥黃肇沂

行年五十徒存寒儉風骨擁書五萬餘卷而胸無一物留影人間能無面熱自云皮裏春秋究是衣中蟣蝨入乎世而違乎時人之見之必曰汝眞癡絕

乙丑首夏述窠自題

# 自敘

爲善莫大於孝言孝莫要於經而能警薄俗發良心則經又不如史之深切著明也史中有孝子傳始作於劉向至虞盤佑蕭廣濟等又繼之余尋閱諸書凡得九家而皆亡於宋元以後（歷史藝文經籍志間有著錄至宋史而無一存）因鈔存排比去其複錯滙爲一編其九家原書畧事鉤沈又爲敍錄一卷弁於簡首寫成爲之敘曰今之世昏亂極矣上下公私趨利若鶩五倫毀滅禽獸不如而階厲士夫復以平權讐孝之言竭力鼓簧若恐人心不速死夫人之邪慾無盡惟恃禮義刑法以爲之防刑法

有時或窮未嘗不可舉禮義以相感悔若夫孝既讐矣試問何以保其家家不能保矣試問何以治其國家不家國不國吾不知操政柄者何以善其後也古來不孝於家者必不能忠於國忠於國者未有不孝於家孝固無負於人人何必偏讐乎孝今乃囂囂然反其說而號於衆吾又不知好鼓禍者之居心何等也誰無父母誰無子孫今日已以父母爲讐他日子孫亦以己爲讐勢如循環出爾反爾吾又不知身受其禍者斯時何以爲情也一言以爲不智一言可以喪邦嗚呼讀孝子傳者可不知所懼哉可不知所廢

然自返哉此書作非一家故繁簡不同雅俗互異要皆文字顯淺婦孺可以與知其中敘事如董永遇織女郭巨獲埋金陽雍之種玉得妻王祥之叩冰求鯉事多誕妄爲通人所不取余輯錄之始業已刪之繼思神怪小說中外同傳好異者流且有以催眠術招魂術列爲科學傳播五洲者則誕妄諸言理雖不可憑而事或不可沒古人既詳而述之余亦姑過而存之耳高郵茆魯山輯有古孝子傳一卷題曰漢劉向撰余未見其書不知其體例若何附記之以待搜補

民國十四年歲在乙丑五月南海黃任恆

# 古孝匯傳目錄

卷上
九家孝子傳敘錄
卷下
三代
舜　老萊子
崔子　閔損
曾參　仲子崔
赤鼻　陳玄
北宮氏女

前漢
周青 董永
郭巨 丁蘭
古兄弟 隗通
後漢
伏恭 辛繕
蔡順 杜孝
王琳 程曾
韋俊 樂恢
魏連 魏達

趙徇　施延
張楷　鮑昂
楊香　宗承
王鷩　嫣皓
宿倉舒　蔡邕
繆斐　殷惲
蕭固子芝附　吳叔和
竺彌　夏侯訢
三國
王脩　管寧

陳羣　陽雍

五郡孝子　孟宗

晉

王祥　吳猛

郭文舉　虞桑

陳遺　吳逵

吳坦之　吳隱之

三州人　伍襲

文讓　原穀

華光　申屠勳

展勤　魏陽
邢渠　杜牙
李陶

宋

賈恩　郭世道
郭原平　丘傑
朱百年　陸仲元
張景胤　孫棘
何子平

南齊

華寶　王虛之
韓靈珍　紀邁
猿　猴

# 古孝匯傳卷上

## 九家孝子傳叙錄

南海黃任恆秩南輯

### 劉向孝子圖

列史經籍藝文志皆未著錄唐許南容對書史百家策（全唐文九百二）稱劉向修孝子之圖太平御覽（四百十一）引董永郭巨二事亦作孝子圖惟唐釋道世法苑珠林（四十一）則引作孝子傳竊疑向書原名孝子圖而每圖繫以事蹟故法苑珠林遂稱爲傳也宋江夏王義恭令外孫王慈悉取寶物慈取琴硯及孝子圖而

已見南史王慈傳疑即此書今輯得孝子四人

舜釋道世法苑珠林四十九 馬驌繹史十　董永法苑珠林 李昉太平御覽四百十一

郭巨同上　丁蘭法苑珠林

虞盤佑孝子傳

舊唐書經籍志新唐書藝文志並有虞盤佐孝子傳一卷鄭樵通志校讐略作三卷而太平御覽引曾子華光二人事則作虞盤佑考陸德明經典釋文叙錄云虞盤佑字弘猷高平人東晉處士注有孝經邢氏孝經序疏列盤佑於西晉而隋書經籍志又作虞盤佐是佐佑互淆其來已久案盤佐有高士傳文選齊竟陵王行狀注引何點事

稱爲虞孝敬高士傳（何點南齊人）是盤佐字孝敬南齊以後人盤佑字弘猷東晉人名字朝代不同自不容混爲一人也竊疑傳高士者爲盤佐注孝經傳孝子者爲盤佑今輯得孝子二人

曾子（御覽九百九十八）　華光（御覽四百十三）

蕭廣濟孝子傳

隋志云孝子傳十五卷（兩唐志通志畧並同）晉輔國將軍蕭廣濟撰案廣濟不知何處人雖名著於晉而此書有何子平傳知其至宋末猶存也（考宋書孝義傳何子平卒於昇明元年蓋必廣濟宋末猶存方能爲之入傳）其在晉爲輔國將軍時雖極年少亦當在三十以

後加入宋祚五十九年是廣濟壽將百歲矣耄而好學廣濟有焉廣濟嘗注木玄虛海賦見隋志總集部非博學於文又烏能爲此今輯得孝子二十九人

閔損 徐堅初學記十七
陳玄 歐陽詢藝文類聚九十六御覽四百十六 九百三十五 陳耀文天中記十七
隗通 御覽四百十一
伏恭 御覽四百十三
辛繕 同上
杜孝 類聚九十六 初學記十七 御覽四百十一 九百三十五
施延 御覽四百十四
王鷩 御覽四百十三
嫣皓 類聚二十御覽同上
宿倉舒 御覽同上
殷惲 初學記十七

蕭國 類聚九十五 御覽九百七

蕭芝 類聚九十 御覽九百十七

王脩 御覽五百六十二

王祥 劉孝標世說新語德行篇注 虞世南北堂書鈔一百四十五 類聚八十六 九十二 御覽九百七十

桑虞 御覽四百十三

三洲人 御覽六十一

伍襲 御覽九百六

文讓 御覽三十七 四百十一

申屠勳 御覽四百十三 七百六十六

展勤 類聚九十七 御覽九百四十五作鄧展 陳仁錫潛確類書百二十作展禽

魏陽 御覽三百五十二

邢渠 御覽四百十一 天中記二十四

杜牙 俞安期唐類函一百九十四載白帖

郭世道 御覽四百十三

郭原平 類聚六十五 御覽八百二十一

朱百年 御覽四百十三

何子平 同上

五郡孝子 御覽三百七十二

王韶之孝子傳

新唐志有王韶之孝子傳十五卷又有傳讚三卷隋志通志畧並稱孝子傳讚三卷（舊唐志同之但作十五卷）應從新唐志分錄爲是至其署名則藝文類聚北堂書鈔引作王韶無之字蓋南北朝人名多以之字襯其下此或一字二字兼用也若隋志作王昭之初學記御覽引作王歆則並誤矣韶之字休泰琅邪臨沂人好史籍博涉多聞嘗撰晉安帝陽秋稱爲後代佳史仕晉至黃門侍郎入宋遷侍中出爲吳興太守元嘉十二年卒年五十六有文集行世事見

宋書本傳今輯得孝子三人

周青 御覽四百十五 六百四十六　竺彌 書鈔一百二十九 類聚二 初學記一 御覽十三

李陶 類聚九 十二

鄭緝之孝子傳

隋志通志畧並云孝子傳十卷宋員外郎鄭緝之撰兩唐志卷數亦同惟作傳讚耳法苑珠林引其四傳一稱曰孝子感通傳疑感通二字是分類立篇之名如列女傳之有母儀賢明等目也緝之里貫未詳所著又有東陽記永嘉記二書 御覽六十六引東陽 永嘉二郡宋時俱隸揚州疑緝之爲揚州人故自

著其鄉土史也此外無可考今輯得孝子六人

董永法苑珠林四十九　丁蘭

蕭固　蕭芝

吳逵並同上　吳隱之世說德行篇注

師覺授孝子傳

孝子傳八卷師覺授撰隋唐志通志畧俱同覺授南陽涅陽人與外兄宗少文並有素業以琴書自娛宋臨川王義慶辟爲州祭酒主簿並不就乃表薦之會卒事見南史孝義傳會稽章宗源云元和姓纂覺授一名昺姓師在入聲質部據此則師乃

帥之誤然諸書皆作師隋經籍志攷證十三案諸書所引余未見有作帥者姓纂之入質韻必誤蓋姓纂一書錯謬叢出者也今緝得孝子九人

老萊子御覽四百十三　閔損同上

仲子崔御覽三百五十二　四百八十二　天中記十七　北宮氏女御覽四百十五

程曾類聚二十　御覽四百十三　董斯張廣博物志十八　魏連類聚一百　潛確類書百二十

趙徇初學記十七　御覽四百十四　吳叔和類聚九十二

王祥初學記三　御覽二十六

周景式孝子傳

列史經籍藝文志均未著錄今從各類書輯得四

事惟初學記引蝯寓屬也一條稱爲周索氏孝子傳（唐類函所載同）曾培椶語云索氏當作景式類聚御覽及本書人事部俱引作景式案曾氏之說是也必因字形而誤景式又著有廬山記御覽七十引之江西通志藝文畧列於宋代云尋陽人攷御覽九百十引此傳有余嘗至綏安縣之語查綏安名縣始自宋時則景式之爲宋人固無疑義惟江西通志既錄其廬山記而不錄其孝子傳是亦修志者之疏也至景式有無出仕則不可考矣

古兄弟（類聚八十九　初學記十七　御覽四百十六　九百五十九　潛確類書五十九）

管寧類聚八十一御覽六百八十六　猿唐類函一百九十五載類聚○案今單行本無此文疑類函混類聚初學記爲一○

初學記二十九　猴御覽九百十

宋躬孝子傳

隋志云孝子傳二十卷宋躬撰兩唐志通志畧均作宗躬諸書所引則作宋作宗大約參半攷南齊書孔稚珪傳永明九年稚珪與公卿刪注律令使兼監宋躬等抄撰同異定其去取成律文二十卷又舊唐志有齊永明律八卷宋躬撰據此則作宋者爲是諸書或作宗皆傳寫之誤也南齊書百官志廷尉府置監一人躬之署曰兼監蓋以本職兼

爲廷尉監也又隋志有齊平西諮義宗躬集十三卷（此亦誤宋作宗）蓋齊有平西將軍之職時躬爲其屬官諮議參軍也躬之著述除孝子傳外復有律令八卷文集十三卷殆優於文學者歟今輯得孝子十八人

郭巨（初學記二十七 御覽八百十一）　韋俊（御覽四百十一）

宗承（御覽三十七 四百十一）　繆斐（御覽四百十一 六百四十四）

夏侯訢（御覽四百十一）　桑虞（書鈔一百四十四 御覽八百五十九 類聚二十）

陳遺（法苑珠林四十九 御覽八百五十九 初學記二十六）　吳坦之（類聚二十）

伍襲（御覽四百十一）　賈恩（御覽四百十五）

丘傑御覽四百十一　張景胤類聚二十

孫棘御覽四百十六　何子平類聚二十御覽二十六

華寶類聚同上　王虛之法苑珠林四十九類聚八十六御覽四百十一九百六

十六作靈之

韓靈珍御覽四百十一　紀邁同上

梁元帝孝德傳

金樓子著書篇云孝德傳三秩三十卷合衆家孝子傳成此隋志舊唐志通志畧並云梁元帝撰是也新唐志作梁武帝則誤矣其書有自序藝文類聚二十引之曰夫天經地義聖人不加原始要終

莫踰孝道能使甘泉自涌鄰火不焚地出黃金天降神女感通之至良有可稱又有皇王篇天性編其皇王贊曰天子之孝曰聖與仁重瞳表德參漏通神皇矣高祖連鑣舜禹天經地義重規沓矩道踰七十聲超三五其天性贊曰生之育之長之畜之顧我復我答施何時欲報之德不可方思涓塵之孝河海之慈廢書歎息泣下漣洏並見類聚此皆孝德傳之大畧也案元帝諱繹字世誠小字七符天監十三年封湘東郡王大寶三年即皇帝位改元承聖至三年崩年四十七廟號世祖世祖聰悟俊朗

天才英發既長好學博綜羣書著述辭章多行於世事見梁書本紀今輯得孝子四人

張楷 御覽六百十六　　繆裴 同上四百七十九 案裴應作斐

陳羣 廣博物志十八　　陽雍 李昉太平廣記二百九十二

## 無名氏孝子傳

隋志有孝子傳畧二卷兩唐志有雜孝子傳二卷均無撰人姓名諸書所引有但稱孝子傳而不著明撰人者或省文漏載或即此二書之傳皆未可知今彙編於後凡得孝子三十二人孝物一種

老萊子 書鈔一百二十九 初學記十七 御覽六百八十九　　翟子 書鈔一百六十 案應作崔子

閔損御覽八百九十　曾參御覽三百七十八百六十二

赤鼻御覽三百四十三　董永御覽八百十七

丁蘭李瀚蒙求注中御覽三百九十六　隗通御覽三百八十九

蔡順御覽八百四十五　王琳御覽五百四十八

樂恢廣博物志十八　魏達御覽七百四十一

鮑昂御覽四百十四　楊香御覽八百九十二

蔡邕御覽四百十四　蕭芝蒙求注上

吳叔和御覽九百二十　王脩潛確類書五十九

陽公書鈔一百四十四御覽八百六十一類聚八十二九百七十六　孟宗御覽六十五

王祥御覽八百六十三　吳猛御覽九百四十五

郭文舉御覽八百九十二　陳遺御覽三百八十九太平廣記一百六十二天中記十七

吳坦之初學記十七　三州人廣記一百六十一

伍襲唐類函一百九十四載白帖　原穀御覽五百十九天中記十七

華光御覽三百八十五　魏陽御覽四百八十二

李陶御覽九百二十　陸仲元御覽五百十九

王虛之廣記一百六十二　猿御覽百九十

古孝匯傳卷下

南海黃任恆秩南輯

三代

舜

舜父目失明在家貧厄邑市而居夜臥夢見一鳳凰自名爲雞口銜米以哺己言雞爲子孫視之乃鳳凰以黃帝夢書占之此子孫當有貴者舜父乃三日三夜仰天自告過舜前舐之目霍然開大聖至孝道感神明矣法苑珠林四十九繹史十〇案原文訛脫甚多不可句讀兹以意删存之仍未明瞭也

史記五帝紀曰虞舜者名曰重華冀州人也父瞽

叟盲而舜母死瞽叟更娶而生象瞽叟頑母嚚象傲皆欲殺舜舜順適不失子道兄弟孝慈欲殺不可得即求嘗在側舜年二十以孝聞三十堯以二女妻舜瞽叟尚欲殺之使舜上塗廩瞽叟從下焚廩舜乃以兩笠自扞而下去得不死又使舜穿井舜既入深瞽叟與象共下土實井舜從匿空出去正義云言舜潛匿孔旁從他井而去舜事瞽叟愛弟彌謹年三十堯舉之五十攝行天子事六十一踐帝位踐位三十九年崩舜踐帝位往朝瞽叟夔夔惟謹如子道封弟象爲諸侯

## 老萊子

老萊子者楚人行年七十父母俱存至孝蒸蒸常著五綵斑斕之衣弄雛鳥於親側爲親取飲上堂腳跌恐傷父母之心佯仆爲嬰兒啼孔子曰父母在常言不稱老爲其傷親也若老萊子可謂不失孺子之心矣（北堂書鈔一百二十九　初學記十七　太平御覽四百十三　六百八十九）

## 崔子（案原作霍子係涉霍里子高而誤）

崔子者不知何許人早失母後母常以其亡母名呼之不應輒遭楚撻崔子泣涕曰不忍聞亡母之名因念言之則傷後母不言而死則虧父之明乃習游於

河無幾而與友爭游密以石繫其腰而沒人皆以爲游不工而死不揚父母之過書鈔一百六十

蔡邕琴操序曰箜篌引霍里子高所作即公無渡河曲

琴操下曰崔子渡河操閔子騫所作也崔子蚤失母後母常以其死母名呼之不應輒笞之崔子乃以渡河爲辭繫石於腰自沈而死

閔損

閔損字子騫魯人孔子弟子也以德行稱早失母後母遇之甚酷損事之彌謹損衣以蘆花代絮其子則

綿纊重厚父使損御冬寒失轡後母子則不然父怒詰之損默然而已後視二子衣乃知其故將欲遣妻損諫曰母在一子單母去三子寒父感其言乃止御覽四百十三八百十九

## 曾參

樂正者曾參門人來候參參採薪在野母嚙右指旋踵走歸見正不語入跪問母何患母曰無參曰負薪右臂痛薪墮地何謂無母曰向者客來無所使故嚙指呼汝耳參乃悲然御覽三百七十嘗以蒸梨不熟遣其妻又九百九十八參食生魚甚美因吐之人問其故參曰母在之日不

知生魚味今我食美故吐之終身不食又八百六十二閔損與曾參孔門之中最有孝稱今言者莫不本之曾閔初學記十

七

孔子家語弟子解曰曾參南武城人字子輿少孔子四十六歲志存孝道故孔子因之以作孝經齊嘗欲聘以爲卿不就曰吾父母老食人之祿則憂人之事吾不忍遠親而爲人役參後母遇之無恩而供養不衰及其妻蒸藜不熟因出之人曰非七出也答曰蒸藜小物耳而不用吾命況大事乎遂出之終身不娶妻其子元請焉告其子曰高宗以

後妻殺孝己尹吉甫以後妻放伯奇吾上不及高宗中不比吉甫庸知其得免於非乎

劉向說苑建本篇曰曾子芸瓜誤斬其根曾皙怒援大杖擊之曾子仆地有頃蘇蹶然而起進曰曩者參得罪於大人大人用力教參得無疾乎退屏鼓琴而歌欲令曾皙知其平也孔子聞之告門人曰參來勿納也曾子自以無罪使人謝孔子孔子曰舜之事父也索而使之未嘗不在側求而殺之未嘗可得小箠則待大箠則走以逃暴怒也今子委身以待暴怒立體而不去殺身以陷父不義不

孝孰是大乎汝非天子之民耶殺天子之民罪奚如以曾子之材又居孔子之門有罪不自知處義難乎

御覽菜部三引抱朴子曰曾參鋤瓜三足烏集其冠孝故也案今刊行本無此文

洪邁容齋三筆十二曰傳記所載曾皙待其子參不慈至云因鉏菜誤傷瓜以大杖擊之仆地予竊疑無此事殆戰國時學者妄爲之辭曾皙與子路冉有公西華侍坐有浴乎沂風乎舞雩之言涵泳聖教有超然獨見之妙於四人之中獨蒙吾與之

褻則其爲人之賢可知矣有子如此而幾寘之死地庸人且猶不忍而謂晳爲之乎孟子稱曾子養曾晳酒肉養志未嘗有此等語也

仲子崔

仲子崔者仲由之子也初子路仕衛赴蒯聵之亂衛人狐黶時守門殺子路子崔既長告孔子欲報父讐夫子曰行矣子崔即行黶知之曰夫君子之勇不掩人之不備須後日於城西決戰其日黶持蒲弓木戟與子崔戰而死御覽三百五十二 四百八十二 天中記十七

赤鼻

眉間赤名赤鼻父干將母莫耶父爲晉王作劍藏雄送雌母孕赤父曰男當告之曰出戶望南山松生石上劍在其巔及產果男母以告赤赤破柱得劍欲報晉君客有爲報者將赤首及劍見晉君君怒烹之首不爛王臨之客以劍擬王王首墜湯中客因自擬之三首盡不糜分乃爲三冢曰三王冢也御覽三百四十三

干寶搜神記十一曰楚干將莫邪爲楚王作劍劍有雌雄其妻重身當產夫語妻曰若生子是男及大告之南山松石劍在其背也於是將雌劍往見楚王王使相之雌來雄不來王怒殺之莫邪子名赤比後壯

母語之於是子出戶不見山但觀堂前松柱石砥即以斧破其背得劍欲報楚王王夢見一兒眉間廣尺言欲報讐王即購之千金兒亡入山逢客謂之曰將子頭與劍來爲子報之兒即自刎客持往見楚王王煑頭三日不爛王臨視之客以劍擬王王頭墮湯中客亦自擬己頭頭復墮湯中三首俱爛不可識別乃分湯肉葬之故通名三王墓吳越春秋四云干將者吳人也闔閭使作二劍案晉人楚人吳人既無定地晉君楚王闔閭亦無定主此殆虛誕之言故傳聞各異也孝子傳原文訛脫難明因錄搜神記語以互證之

## 陳玄

陳玄字子元陳侯太子也七歲喪母父更娶周氏有

子曰昭周氏讒之侯將殺之昭欲先死之不聽引白羊誓曰孝者羊血逆上一丈三尺一如誓言周後又讒之侯怒令之自殺之投遂水有大魚負之以出之曰我罪人也故求死耳魚乃去昭從後來問漁者漁者云投水死矣昭氣絕良久曰吾兄也又投水而死類聚九十六御覽四百十六九百三十五天中記十七

## 北宮氏女

北宮氏女嬰兒子者齊人也無兄弟而父母老遂撤其環瑱誓不適人以奉養父母國人聞之莫不相率以孝詩之、許女爲趙王后齊使候問使者案此二句不可解必有訛脫宜據戰國策易之曰齊王使使者

問趙威后威后問使者曰北宮氏女嬰兒子無恙耶撤其環瑱至老不嫁以養父母此助王率民出於孝者也齊王聞之表其門以顯異焉御覽四百十五

前漢

周青

周青東郡人母病積年青扶持左右四體羸瘦村里乃歛錢營助湯藥母瘥許嫁同郡周少君少君疾病未獲成禮乃求青母見青以託其父母青許之俄而命終青供養爲務十餘年中翁姑感之勸令更嫁青誓以匪石後翁姑並自殺姑女告青害殺縣收拷捶遂以誣欵七月刑青於市青謂監殺者曰乞樹長竿繫白旛青若殺翁姑血入泉不殺者血上天既斬血乃緣旛竿上天御覽四百十五　六百四十六　案搜神記十一云漢時東海孝婦名周青又云時于公爲獄吏爭不得理又漢書于定國傳亦載此事但不著周

青之名定國
卽于公子也

## 董永

前漢董永千乘人少失母獨養父肆力田畝鹿車載父自隨父終貧無以葬乃從人貸錢一萬謂錢主曰若無錢還君當以身作奴主甚愍之永葬父畢將往爲奴道逢一女求爲永妻永曰今貧若是身且爲奴何敢屈夫人爲妻女曰願爲君婦不恥貧賤遂俱至錢主主曰本言一人今何有二永曰言一得二於理乖乎主問永妻何能曰能織絹主曰爲我織三百疋卽放爾夫婦於是一旬乃畢主驚遂放二人去行至

本相逢處女謂永曰我是天之織女帝見君孝使我共償債耳今君事了不得久停語訖雲霧四垂忽飛而去法苑珠林四十九御覽四百十一八百十七

鄧顯續鶴增輯楚寶二十四曰董永青州千乘人靈帝中平中黃巾起渤海騷動永奉父來楚案劉向乃前漢元成間人其孝子圖已收載董永事則永爲宣帝以前人矣鄧氏謂靈帝時永來楚縱有所據亦極錯誤

## 郭巨

郭巨河內溫人甚富父歿遺財二千萬分與兩弟己獨取母供養鄰有凶宅無人居共推與之而居無禍患妻生男謀曰養之則不得營業妨於供養當殺而

埋焉乃令妻抱兒已持鍤掘地於土中得一釜黃金上有鐵券曰黃金一釜賜孝子郭巨巨還宅主宅主不敢受遂以聞官官依券題還巨遂得兼養兒法苑珠林四十九初學記二十七御覽四百十一八百十一案李瀚蒙求注上以董永郭巨爲後漢人誤也

秦篤輝平書三曰郭巨謀養親而殺其子非中道也然而可以愧厚於慈而薄於孝者矣

丁蘭

丁蘭河內野王人事母孝年十五喪母刻木作母事之供養如生蘭妻夜火灼母面母面發瘡經二日妻頭髮自落如刀鋸截然後謝過蘭移母大道使妻從

服三年拜伏一夜忽如風雨而母自還鄰人有所假借許否先白母母顏和卽與不和則不與鄰人曰枯木何知遂用刀斫木母流血蘭還號哭造服行喪廷尉以木減死宣帝嘉之拜太中大夫法苑珠林四十九蒙求注中御覽三百九十六

古兄弟

古有兄弟忽欲分異出門見三荊同株接葉連陰歎曰木猶欣聚況我兄弟而欲殊哉遂還相爲雍和類聚八十九初學記十七御覽四百十六九百五十九原注一云田眞兄弟

御覽四百二十一引續齊諧記曰田眞兄弟三人富而不睦共議分財堂一株紫荊欲破爲三人各

一分待明就截之是夕樹卽枯死眞大驚謂諸弟曰樹木同枝聞當分析所以憔悴是人不如樹木也因悲不自勝便不解樹兄弟相感更合財產遂成純孝之門眞以漢成帝時爲太中大夫

隗通

隗通字君相犍爲僰道人母好飲江脊水常乘舟檝置之漂浚艱辛忽有橫石特起直麵江脊後取水無復勞劇御覽三百八十九　四百十一　案常璩華陽國志十亦載此事但其名字不同云隗相字叔通僰道人哀帝世爲孝廉平帝時爲郎圖書集成家範典列於後漢末誤也

## 後漢

### 伏恭

伏恭字叔齊琅邪東武人也伯父大司空湛孝謹敦睦世號伏不鬪恭事後母著孝建武初累遷太僕上臨辟雍於萬人中拜司空衆以恭孝行故光之御覽四百十三 案後漢書儒林傳叙事畧同

### 辛繕

辛繕字幼文母喪精廬旁有大鳥頭高五尺雞首燕領魚尾蛇頸備五色而青棲於門樹御覽四百十一

類聚九十引決疑注曰辛繕字公文治春秋讖緯

隱居華陰光武徵不至有大鳥五色備舉棲繕槐樹旬時不去太史令蔡衡以爲鸞也王公聞之咸遜位辟繕不起

## 蔡順

蔡順字君仲母飲酒吐嘔顛倒恐母中毒嘗母吐驗之御覽八百四十五

後漢書周磐傳曰磐汝南安成人同郡蔡順少孤養母嘗出求薪有客卒至母望順不還乃噬其指順即心動棄薪馳歸母曰有急客來吾噬指以悟汝耳母年九十以壽終未及得葬里中災火將逼

其舍順抱棺叫天火遂越燒他室順獨得免太守韓崇召爲東閣祭酒母平生畏雷自亡後每有雷震順輒圜冢泣曰順在此崇聞之每雷輒差車馬到墓所太守鮑衆舉孝廉不就年八十終案河南通志職官表哀帝時韓崇爲汝南太守然則順乃前後漢間人也

又注引汝南先賢傳曰蔡順事母至孝井桔槔朽在母生年上而順憂不敢理俄而有扶老藤生繞之遂堅固焉

李瀚蒙求注下曰後漢蔡順王莽末天下大荒順拾椹赤黑異器盛之赤眉賊見而問之順曰黑者

奉母赤者自食賊知其孝乃遺米三斗牛蹄一隻

杜孝 案圖書集成列於後漢初茲從之

杜孝巴郡人也少失父與母居以至孝稱充役在成都母喜食生魚孝於蜀截大竹筩盛魚二頭塞之以草祝曰我母必得此因投中流婦出渚汲見筩橫來觸岸異而取視有二魚含笑曰必我壻所寄熟而進之聞者歎駭 類聚九十六 初學記十七 御覽四百十一 九百三十五

王琳

王琳汝南上蔡人十歲失父母弟季年七歲兄弟二人哭泣哀聲不絕在冢側作廬不接出入 御覽五百四十八 案後漢書附趙孝傳

字巨尉亦載此事

程曾

程曾字孝孫桂陽人年七歲喪母哀號哭泣不異成人祖母憐之嚼肉食之覺有味便吐出類聚二十　御覽四百十三　廣博物志十八　案後漢書儒林傳云程曾字秀升豫章南昌人建初三年舉孝廉而史不言其有孝行且其字其地又不同蓋別一人也易宗涒歷代名賢齒譜一列於馬嚴前嚴後漢明帝時人今從之

韋俊

韋俊字文高京兆杜陵人嘗與父共有所之夜宿逆旅時多虎將曉虎遶屋號吼俊乃出戶當之虎弭耳屈膝伏而不動俊跪曰汝饑可食我不宜驚吾老親虎逡巡而退屋人皆安全御覽四百十一

陶潛聖賢羣輔錄上曰平輿令韋順順弟武陽令豹豹弟廣都長義右清河太守韋文高之三子以學行知名時人號韋氏三君見京兆舊事案韋順韋豹韋義並附後漢書韋彪傳史言義高祖玄成元帝時爲丞相而不叙其父名字據羣輔錄所言則三君爲後之子三君在後漢安順閒官令長則後爲明帝時人也

## 樂恢

樂恢年十一父爲縣吏得罪將殺恢伏市中案後漢書本傳市中作寺門晝夜號哭令哀之而赦其父博廣物志十八　案後漢書本傳亦載此事云恢字伯奇京兆長陵人和帝初官尚書僕射

## 魏連

魏連事父至孝和帝時拜昌邑令百姓不忍欺大蝗連熟類聚一百　潛確類書百二十

魏達案疑即魏連姑列其後

魏連父苦疽痹達吮嗽而愈御覽七百四十二

趙徇

趙徇幼有孝性年五六歲時得甘美之物未嘗敢獨食必先以哺父出輒待還而後食過時不還則倚門啼以俟父至數年父歿徇思慕羸悴不異成人哭泣哀號居於塚側鄉族嗟稱名聞流著漢安帝時官至侍中初學記十七御覽四百十四

施延

施延字君子少盡色養之道赤眉之際將母到吳郡

海鹽賃爲牛路亭卒每取月直以供養督郵馮敷知其賢與飲食論道餉錢並不受御覽四百十四　案後漢書陳忠傳云安帝始親朝事拜沛國施延爲侍中又注引謝承書云延蘄縣人嘗避地海鹽時馮敷爲督郵請與飲食脫衣餉錢不受順帝徵拜太尉年七十六薨案順帝紀陽嘉四年太尉施延免而不言其何年卒卽以是年上溯之是明帝永平三年後延始生赤眉之亂在光武初尚距三十餘年蕭廣濟此傳言赤眉之際誤矣

## 張楷

張楷字公超河南人也至孝自然喪親哀毀每讀詩見素冠棘人未嘗不淹泗焉御覽六百十六　案後漢書方術樊英傳永建二年河南張楷與英俱徵英出而楷不至楷謂英進退無據

## 鮑昂

鮑得案後漢書作德小子曰昂至孝過人初得疾經涉數年常

俯伏左右衣不解帶御覽四百十四

後漢書鮑永傳曰永上黨屯留人也子昱建初六年薨昱子德德子昂字叔雅有孝義節行舉孝廉辟公府連徵不至案史亦言昂久侍父疾而不言其被徵在何年以其祖卒於建初推之則約在順帝末也

楊香案明汪氏列女傳次於東漢順帝閒而圖書集成家範典則次於宋末今姑從汪氏

楊香其父爲虎噬忿憤搏之父免害御覽八百九十二

御覽四百十五引異苑曰順陽南鄉縣楊豐與息女香于田穫粟豐爲虎所噬香年甫十四手無寸刃乃搤虎頸豐因獲免太守平昌孟肇之旌其門閭焉

宗承

宗承字世林父資(案一作賢)喪葬舊塋負土作墳不役僮僕一夕間土壤自高五尺松竹生焉(御覽三十七四百十一)

周書宗懍傳曰懍南陽涅陽人八世祖承永嘉之亂討陳敏有功封柴桑縣侯除宜都郡守尋卒官

案廖用賢尚友錄既出宗世林於三國又出宗承於南北朝既分為兩人又不列於後漢誤極

王鷩(江西通志作鶩注云邑志入南齊今從白志入隋案蕭廣濟宋人其撰此傳安能下及齊隋茲依御覽列嫣皓前)

王鷩廬陵石陽人父喪未葬假瘞宅後野火熛燎鷩力不能救投火而死(御覽四百十三)

嫣皓

嬀皓字元起吳郡餘杭人父昆南郡太守以事被刻入臺皓年十六髡頭詣闕通章不省皓不飲食懷石腰中但詣公卿門及行路時輒出石置地叩頭流血覆面莫不傷懷遂奏理昆罪類聚二十 御覽四百十三 案後漢書竇武傳云永康元年武上疏曰尚書郎嬀皓等文質彬彬明達國典是皓爲桓帝時人

宿倉舒

宿倉舒陳留尉氏人也年七歲遭荒父母飢苦倉舒求自賣與潁川王氏得大麥九斛後王氏免之累官除上黨太守後尋覓父母經太原南郭忽見母遂還舊居母卒悲號而死御覽四百十三 案齒譜一列於後漢竇琬前故今次於桓帝時代

## 蔡邕

蔡邕性純孝母常滯病三年案滯原作帶據後漢書改邕自非寒暑變節未嘗解襟帶不寢寐者七案後漢書作十旬御覽四百十四

後漢書本傳曰邕字伯喈陳留圉人案下叙侍母疾事與孝子傳同母卒廬於冢側動靜以禮有兎馴擾其室傍又木生連理遠近奇之與叔父從弟同居三世不分財鄉黨高其義初平元年拜左中郎將司空董卓厚相遇待及卓被誅邕言之而歎司徒王允叱之收付廷尉遂死獄中時年六十一

## 繆斐

繆斐字文雅東海蘭陵人父忽患疾醫藥不給斐晝夜叩頭不寢不食氣息將盡至三更中忽有二神引鑊而至求斐曰尊府君昔經見侵故有怨報君至孝所感昨爲天曹攝錄斐驚起視父已差父云吾病恆見二人相持向忽不見斐乃具說父曰吾曾過伍子胥廟引二神像置地當是此耳御覽四百十一六百四十四世亂將家避地濱海不以遯世爲悶不以窮居爲傷浣衣濯冠以俟絕氣又四百七十九

魏志劉劭傳注引先賢行狀曰繆斐該覽經傳事親色養徵博士六辟公府漢帝在長安公卿舉斐

任侍中並無所就卽襲父也案後漢書獻帝紀初平元年二月遷都長安四年九月試儒生四十餘人上第賜位郎中據此則斐以儒生被舉乃在東漢季年也

殷惲

殷惲生而謹愿七歲喪父哀號毀悴不爲戲弄得瓜果可啖之物懷持進母未嘗先食初學記十七

御覽四百十四引汝南先賢傳曰殷燀原注音闡字子徵上蔡人生而有謹愿之性其在襁負母育之不勞少戲出得瓜果可食之物輒進與其母未嘗先食案汝南先賢傳魏周斐撰則殷惲必魏以前人故次於後漢然惲燀二字必有一誤

蕭固子芝附

蕭固字秀異東海蘭陵人何十四世孫舊居沛何倍案倍疑徙字之誤長陵因家關中少有孝謹遭喪六年雉鵠遊狎其居麏鹿入其門牆徵聘不就法苑珠林四十九 廣博物志十八載此事而不著所引書謂固為漢人 類聚九十五御覽九百七引此傳文稍異今並錄之云蕭國遭喪有鵠遊其庭至暮而去麏入其門與馬犬侶至旦而去

固子芝字英髦孝心醇至除尚書郎有雉數十頭飲啄宿止當上直送至歧路下直及門飛鳴車側法苑珠林同上 類聚九十 御覽九百十七 蒙求注上

## 吳叔和

吳叔和犍為人性至孝母歿負土成墳有赤烏巢門甘露降戶類聚九十二 御覽九百二十

華陽國志十中曰吳順字叔和僰道人事母至孝（此下叙事同孝子傳）察孝廉永昌太守

竺彌（案類聚列在僰重後劉先主前故依之入後漢）

竺彌字道綸本外國人居吳興遂爲民父母亡道綸瘠毀冬不服襦袴（書鈔一百二十九）父生時畏雷每至天陰輒馳至墓伏墳悲哭有白兎在其左右遂憂卒（類聚二初學記一御覽十三）

夏侯訢（案圖書集成次於後漢末）

夏侯訢字長況梁國寧陵人也母疾遽經危困訢衣不釋帶二年母不忍見其辛苦使出便寢息訢忽夢見其父曰汝母病源深痼天帝矜汝至孝賜藥在屋

後桑樹上訢乃驚起如言得藥而取水和進之便得瘥差御覽四百十一

三國

王脩

王脩字叔治北海人年七歲母喪母以社日亡來年社日脩念母哀戚悲號鄰人爲之罷社御覽五百六十二 潛確類書五十九 案三國魏志有傳亦載此事

管寧

管寧避地遼東經海遇風船人危懼皆叩頭悔過寧思念無愆惟向曾如厠不冠而已卽便向天悔首風亦尋靜類聚八十 御覽六一百八十六

三國魏志本傳曰寧字幼安北海朱虛人年十六

喪父中表愍其孤貧咸共贈賵悉辭不受稱財以送終天下大亂避至遼東文帝即位徵寧還郡詔以爲太中大夫固辭不受寧少而喪母不識形象常特加觴泣然流涕正始二年卒年八十四

又注引傅子曰寧與人子言教以孝與人弟言訓以悌言及人臣誨以忠因其事而導之於善是以漸之者無不化焉案周景式此傳前後必有言孝事者而各書未及引之余故採魏志數語畧補其缺焉

陳羣

陳紀父實子羣魏使持節給事中文帝曰卿何如祖父羣曰臣父有言而治臣有言而不治廣博物志十八

魏志本傳曰羣字長文潁川許昌人明帝初爲司空錄尚書事靑龍四年薨案嚴博物志引湘東王孝子傳廖廖敷語未足見陳羣之孝也而本傳及諸書又無言其孝事者故莫從引證之

陽雍書鈔類聚作洛陽公搜神記作楊伯雍御覽作陽公惟廣記作陽雍與晉書孝友傳敘同茲從之

魏陽雍河南洛陽人兄弟六人以傭賣爲業公少修孝敬達於遐邇父母歿葬禮畢長慕追思不勝心目乃賣田宅北徙絕水漿處大道峻坂下爲居晨夜輦水漿給行旅兼補履屩不受其値如是累年不懈天神化爲書生問曰何故不種菜以給答曰無種乃與之數升公大喜種之其本化爲白璧餘皆爲錢書生

復曰何不求婦答曰年老無肯者書生曰求名家女必得之有徐氏右北平著姓女有名行多求不許乃試求之徐氏笑之以爲狂僻然聞其好善戲答媒曰得白璧一雙錢百萬者與婚公即具送徐氏大愕遂以妻之生十男皆令德俊異位至卿相今右北平諸陽其後也書鈔一百四十四　類聚八十二　御覽八百六十一　九百七十六　李昉太平廣記二百九十二

搜神記十一曰楊公伯雍雒陽人父母亡葬無終山遂家焉山高八十里上無水公汲水作義漿於坂頭行者皆飲之下詳言種玉事

五郡孝子

五郡孝子者中山常山魏郡鉅鹿趙國人也少去鄉里孤無父母相隨於衛國因結兄弟長元重次仲重次叔重次季重次稚重朝夕相事財三千萬於空城中見一老嫗兄弟下車再拜曰願爲母母許焉積二十四年母得病謂五子曰吾太原董陽猛女嫁同縣張文賢已死我男名馬遺七歲値亂亡失心前有七星右足有黑識語未竟而卒五子送喪會朝歌長晨出亡其記囊疑五子所竊收得三重詣河內告枉具言始末太守號哭曰生不識母與母相失痛不自聊知近爲五子所養馳使放三重御覽三百七十二

搜神記曰五郡之人各異財而逢喪亂常山一人安定一人襄陵一人博陵一人俱行衛國同至樹陰相問姓名因結義爲兄弟長字仲伯次名文仲次名叔仲次名季仲次名雅仲市中見一老母孤單告乞五人收養敬如親母三年其母遇疾曰吾是幷州太原人董世臺之女嫁同郡張文賢爲妻任北海太守早亡葬太原赤山之下吾死後汝等若能送葬塚側吾願畢矣吾有一子張遺年七歲胸有七黶足下有通徹之紋因流浪相失汝等宜思記之言訖而卒五人扶喪至太原忽叔仲橫

祓朝歌令禁繫一人走投太守言養母及幷葬之由因話男之形狀太守聞之號哭擗地曰此吾母也乃發使往朝歌迎喪幷表聞於魏帝五人義重可旌各爲太守仲伯河中太守文仲河東太守叔仲河南太守季仲河西太守雅仲河北太守幷賻贈張遺母喪追封太原縣太夫人仍遷張遺爲魏府都護（案湖北局本無此文此據稗海本其中地名人名多與孝子傳異故錄之）

孟宗

孟宗爲雷池監作鮓一器以遺母母不納（御覽六十五）

吳志孫皓傳曰建衡三年司空孟仁卒

又注引吳錄曰仁字恭武江夏人本名宗避皓字易焉除爲鹽池司馬自能結網手以捕魚作鮓寄母母因以還之曰汝爲魚官而以鮓寄我非避嫌也遷吳令每得時物來以寄母常不先食及聞母亡犯禁委官

又引楚國先賢傳曰宗母嗜筍冬時筍尚未生宗入竹林哀歎而筍爲之出得以供母皆以爲至孝所感

## 晉

### 王祥

王祥少有德行早失母後母憎而譖之祥孝彌謹盛寒河水堅冰網罟不施後母欲得生魚祥解褐扣冰求之忽冰小開有雙鯉出游祥垂綸而獲之後母病欲黃雀炙祥自念卒難致須臾有數枚飛入其幕後母之所須必自奔走無不得焉時人謂至孝所致也庭中有柰樹始結子後母使祥守視祥晝驅鳥雀夜驚蟲鼠一夜大風雨祥抱樹至曙後母見之惻然世說新語

劉孝標注　書鈔一百四十五　類聚八十六　九十二　初學記三　御覽二十六　八百六十三　九百七十

劉義慶世說新語德行篇曰王祥嘗在別牀眠母自往闇斫之值祥私起空斫得被既還知母憾之不已因跪前請死母於是感悟愛之如己子

晉書王祥傳云祥字休徵琅邪臨沂人性至孝早喪親繼母朱氏不慈數譖之由是失愛於父每使掃除牛下祥愈恭謹父母有疾衣不解帶湯藥必親嘗漢末遭亂扶母避地廬江隱居三十年不應州郡之命母終居喪毀瘁杖而後起年垂耳順魏舉秀才除溫令累拜太尉加侍中晉武帝踐祚拜太保進爵為公年八十有五泰始五年薨策謚曰

元

吳猛

吳猛年七歲時夏日伏於母牀下恐蚊蝱及父母御覽九百四十五　案晉書藝術傳亦載此事云猛豫章人

陶潛搜神後記二曰吳舍人猛字世雲父母終行服墓次蜀賊縱暴發掘墳壠民人迸竄猛在墓側號動不去賊爲之感愴遂不犯

郭文舉

郭文舉爲虎探鯁骨虎嘗銜鹿以報之御覽八百九十二

晉書隱逸傳曰郭文字文舉河內軹人洛陽陷乃

入餘杭大滌山居焉嘗有猛獸張口向文文視其口中有横骨乃以手探去之王導聞其名迎置西園居七年逃歸臨安尋病終案晉書亦不言其孝行

## 桑虞

桑虞字子綱魏郡黎陽人晉黄門郎沖之子喪父虞年十四毀瘠過禮日食百粒以糝藜藿書鈔一百四十四類聚二十御覽四百十三八百五十九

晉書孝友傳曰桑虞字子深仁孝自天年十四喪父毀瘠過禮日以米百粒用糝藜藿其師諭之曰汝毀瘠如此必至滅性滅性不孝宜自抑割虞曰

蘩藿雜米足以勝哀虞諸兄仕於石勒之世咸登顯位惟虞恥臣非類陰欲避地海東會丁母憂遂止哀毀骨立廬於墓側五年後石勒以爲武城令虞以密邇黃河去海微近將申前志欣然就職靖居海右不交境外雖歷僞朝而不豫亂世以此高之卒於官虞五世同居閨門邕穆青州刺史苻朗甚重之嘗詣虞家登堂拜其母時人以爲榮

## 陳遺

陳遺吳人少爲郡主簿母好食鐺底焦飯遺在役恆帶一囊每煮食輒錄其焦以貽母後孫恩作亂遺聚


退耕堂[illegible]

得數升常帶自隨及敗奔逃多有餓死者遺食此得活其母憶遺晝夜哭泣目爲失明耳爲無聞遺脫難還家入門見母再拜號咽母豁然有聞見法苑珠林四十九初學記二十六御覽三百八十九　四百十一　廣記一百六十二　天中記十七　世說德行篇亦載此事次於吳坦之前注云未詳南史附孝義潘綜傳謂爲宋初人案孫恩作亂在晉隆安三年又二十年而晉亡蓋陳遺入宋猶存也

## 吳逵

吳逵吳興人也孫恩亂後兄弟嫂從有十三喪家貧壁立冬無被袴晝則傭書夜還作塼夫妻執事無食自暇期年辦七墓十三棺逆取傭値以供葬事鄰人悉折以爲賻一無所取躬耕償之晉義熙三年太守

張崇禮僻之 法苑珠林四十九　案晉書孝友傳宋書孝義傳並載此事

吳坦之

吳坦之隱之兄也性至孝母葬之夕設九飯祭坦之每臨一祭輒號慟斷絕至七祭吐血而死 類聚二十 初學記十七

世說德行篇注曰道助坦之小字吳氏譜曰坦之字處靖濮陽人仕至西中郎將功曹

晉書良吏傳曰吳隱之兄坦之爲袁眞功曹眞敗將及禍隱之詣桓溫乞代兄命溫矜而釋之

吳隱之

吳隱之字處默少有孝行遭母喪哀毀過禮時與太

常韓康伯鄰居康伯母揚州刺史殷浩之妹聰明婦人也隱之每哭康伯母輒輟事流涕悲不自勝終其喪如此謂康伯曰汝後若居銓衡當用此輩人後康伯爲吏部尚書乃進用之世說德行篇注

晉書良吏傳曰隱之濮陽鄄城人年十餘丁父憂每號泣行人爲之流涕事母孝謹及其執喪哀毀過禮家貧無人鳴鼓每至哭臨之時恆有雙鶴警叫及祥練之夕復有羣雁俱集時人咸以爲孝感所致嘗食鹹菹以其味旨掇而棄之案此下敘事與孝子傳同隆安中爲廣州刺史尋拜度支尚書遷中領軍義熙九

年辛子延之復厲清操爲鄱陽太守延之子及弟爲郡縣者常以廉愼爲門法孝弟絜敬猶爲不替

三州人（案御覽州作洲）

晉三州人人各一州皆孤單煢獨聞會樹下因相訪問老者曰寧可合爲斷金之業耶二人曰諾即相約爲父子父令二人作舍於大澤中且欲成父曰此不如河邊二人曰諾河邊舍又幾成父曰又不如河中二人乃負土塡河三旬不立有一書生遇之爲縛兩土肫投河中會父往呼止之曰何嘗見河可塡耶吾觀汝行耳相將而去明日俱至河邊見河中土高丈

餘裘廣十餘里因居其上（御覽六十一廣記一百六十一）

林寶元和姓纂五（二十三談）曰三州孝子之後亦單姓州

又曰孝子傳有三郎氏（案各書未見有三郎孝子）

伍襲（案白帖伍作王）

伍襲字世公（案白帖作公世御覽一作世茂）武陵人父歿羌中乃學羌語言衣服與賓客入構諸羌令相攻襲乘其仇負喪而歸葬畢因居墓所每哭輒有鹿至踞墳悲鳴漢法死事之孤皆拜郎中而襲不忍受吏迫之乃掘室逃其中吏不知處（唐類函一百九十四載白帖御覽四百十一九百六）

鄧顯鶴楚寶增輯曰襲昔時人其稱漢法對羌而

言非謂漢代也

文讓案四川通志孝友傳次於晉代

巴郡文讓養母至孝及喪不用僮僕之力兄弟二人耕一畝地爲壤營築其墳暫歸取糧羣烏數千銜所作壤以著墳上俄頃而成御覽三十七四百十一

原穀案圖書集成次在晉末

原穀者不知何許人祖年老父母厭患意欲棄之穀年十五涕泣苦諫父母不從乃作輿舁棄之穀隨收輿歸父謂之曰爾焉用此凶具穀曰恐後父老不能更作得是以取之耳父感悟愧懼乃載祖歸侍養克

己自責更成純孝穀爲純孫御覽五百十九天中記十七

華光案自此至李陶七人並不知其時代以此等傳爲晉宋人所撰故姑附於晉末

華光字榮祖彭城人父亡六日年四歲問父所在母辛送光至父冢光再拜伏哭欲留冢下母抱歸悲咽三日不食至年七歲欲見父像顧畫師畫之朝夕拜謁如父或母有病輒呼天禱祠母卽瘳愈每得珍甘置父像前御覽四百十三三百八十五

申屠勳

申屠勳字君遊河內汲人少失父與母居家貧傭力供養夏天多蚊子臥母牀下以身遮之作壽器用漆

五六斛十年乃成 御覽四百十三 七百六十六

展勤 案御覽作鄧展 潛確作展禽

展勤傭作供養天多蚊父母在牖下臥展伏牀下以身當之 類聚九十七 御覽九百四十五 潛確類書百二十

魏陽

魏陽少失其母獨與父居色養蒸蒸盡於孝道父有所服刀戟市南少年欲得之陽曰此老父所愛不敢相許少年怒毆撾陽父陽叩頭拜謝不止行路書生牽止之僅而得免後父壽終陽乃殺少年斷其頭以謝父墓焉 御覽三百五十二 四百八十二

邢渠

邢渠失母與父仲居性至孝貧無子傭以給父父老齒落不能食渠常自哺之專專然代其喘息仲遂康休齒落更生百餘歲乃卒也御覽四百十一天中記二十四

杜牙

杜牙至孝母卒傭力營墳結茅墓側牙病嘗有一鹿銜哺之及牙卒乃掘地埋之唐類函一百九十四載白帖

李陶

李陶交趾人母終陶居墓側躬自治墓不受鄰人助羣烏銜塊助成墳類聚九十二御覽九百二十

宋

賈恩

賈恩會稽諸暨人也母亡在殯爲災火所燒恩及妻柏號哭赴火不及去鄰近拔助棺器得免恩柏二人髮膚焦烈須臾俱死元嘉四年牓門曰孝鬭役三世也御覽四百十五　案宋書孝義傳亦叙此事

郭世道案南史作世通

郭世道會稽永興人年十四喪父事後母勤身供養婦生男夫婦共議養此兒所廢者大乃瘞之母亡服竟追思未嘗釋衣御覽四百十三

宋書孝義傳曰郭世道母亡負土成墳親戚或共賻助微有所受葬畢傭賃倍還先直服除後哀戚思慕終身如喪者未嘗釋衣帽仁厚之風行於鄉黨元嘉四年勑表閭門蠲其稅調改所居獨楓里爲孝行焉太守孟顗察孝廉不就（案宋書亦叙瘞兒事）

郭原平

郭原平（案此下宜加父母二字）墓下有數十畝田不屬原平每至農月耕者常裸袒原平不欲使慢其墳墓乃貨家貲買此田三農之月輒束帶垂泣躬自耕墾（類聚六十五　御覽八百二十一）

宋書孝義傳曰郭世道子原平字長泰又稟至行

養親必己力性閑木功傭賃以給供養每爲人作
匠主人設食原平自以家貧父母不辦肴味惟飡
鹽飯而已家或無食則虛中竟日義不獨飽須作
畢受直歸家然後舉爨父抱疾彌年原平衣不解
帶口不嘗鹽菜又未嘗睡臥父亡哭踊慟絕數日
方蘇自賣十夫以供窀穸之事葬畢詣買主執役
所餘私夫傭賃養母有餘聚以自贖又起兩小屋
爲祠堂每至節歲蒸嘗哀思絕飲粥服除後不復
食魚肉於母前示有所噉在私室未嘗妄嘗及母
終毀瘠彌甚僅乃免喪 案此下叙事與孝子傳同 太守王僧朗察孝

廉不就太守蔡興宗餉米百斛固讓不受元徽元年卒三子一弟並有門行

## 丘傑

丘傑字偉時吳興烏程人遭母喪以熟菜有味不嘗於口病歲餘忽夢見母曰死止是分別耳何事乃爾荼苦汝噉生菜遇蝦蟆毒靈牀前有甌甌中三丸藥可取服之傑驚起果得甌甌中有藥服之下科斗子數升丘氏世寶此甌宋大明七年災火焚之（御覽四百十一案南史孝義傳亦叙此事）

## 朱百年

朱百年會稽山陰人家貧母以冬月亡無絮自此不衣緜帛與同縣孔凱善時寒月就孔宿飲酒醉眠孔以臥具覆之百年覺引去謂孔曰緜定奇溫因流涕悲慟御覽四百十三

宋書隱逸傳曰朱百年少有高情親亡服闋攜妻入會稽南山以伐樵採箬爲業郡命功曹州辟從事舉秀才並不就案以下敘事與孝子傳同除太子舍人不就顏峻爲東揚州餉百年穀五百斛不受孝建元年卒山中年八十七

陸仲元

吳郡陸仲元者晉太尉玩曾孫自玩至仲元四世爲侍中時人方之金張二族御覽五百十九　案此傳不引其孝行事宋書附張茂度傳亦有此說亦不言其孝行

## 張景胤

張景胤六歲喪母母遺物悉散施惟留一畫扇每感思輒開匣流涕父邵爲吳興太守暴疾報至天雪水涸便徒跣上岸左右捉履韈逐發由都晝夜三日半至郡入郭奉諱氣絶吐血久乃蘇類聚二十

宋書張敷傳曰敷字景胤吳郡人生而母歿數歲問母所在家人告以死生之分敷雖童蒙便有思暴之色案以下叙事與孝子傳同永初初遷祕書郎後遷司徒左長

史末拜父亡毀瘠成疾未期而卒時年四十一世祖卽位詔曰張敷貞心簡立幼樹風規居哀毀滅孝道淳至可追贈侍中於是改其所居稱爲孝張里

孫棘

孫棘彭城人事母至孝母臨亡以小兒薩屬棘特深友愛宋大明五年上募軍仵薩求代棘及後軍期應死棘薩爭死妻許氏又遙屬棘曰君當門戶豈可委罪小郎且大家臨終以小郎屬君竟未有妻息君已二兒死復何恨太守張岱表聞詔牓門宋世祖感其


述古叢雜鈔

悌友乃普增諸弟封秩（御覽四百十六　案宋書孝義傳亦載此事）

何子平

何子平廬江灊人事母至孝爲揚州從事月俸得白米輒貨市粟麥人或問之答曰尊老在東不辦常得生米何容獨食白粲有贈鮭（原注音圭）者不可寄家則不肯受母喪年將六十有孺子之慕夏避清涼冬不衣絮宋大明末饑荒八年不得營葬晝夜號叫居屋不蔽雨日兄子伯興欲爲葺治子平曰我情事未申天地一罪人屋何宜覆（類聚二十　御覽二　十六　四百十三）

宋書孝義傳曰何子平平少有志行見稱於鄉曲（案以下敘

子傳同事與孝除海虞令縣祿惟以養母而妻子不犯一毫人或疑其儉薄子平曰希祿本在養親不在爲己問者慙而退案此下又與孝傳同蔡興宗爲會稽太守甚加旌賞泰始六年爲營冢椁昇明元年卒時年六十

南齊

## 華寶

華寶八歲義熙中父從軍語寶曰吾還當營婚冠值咸陽喪亂吉凶兩絕寶六十（案南齊書孝義傳作七十）遂不冠娶舉言流涕（類聚二十　案南齊書本傳亦叙此事云寶晉陵無錫人）

## 王虛之（案御覽虛作靈）

王虛之廬陵西昌人年十三喪母三十三喪父二十年鹽酢不入口被病在牀忽有一人來問疾謂之曰食橘當差俄而不見庭中橘樹隆冬乃有三實食之病尋愈又所住屋室夜有異光咸以爲至孝所感（法苑珠林）

四十九類聚八十六御覽四百十一九百六十六廣記一百六十二案南史孝義傳亦叙此事云盧之字文靜盧江石陽人齊永明中詔榜門閭其三世

## 韓靈珍

韓靈珍東海郯人喪母三年貧無所葬與弟靈敏共種瓜半畝欲以營殯及瓜熟採賣每朝取暮復生大小如初遂得充葬御覽四百十一案南齊書孝義傳亦叙此事

## 紀邁

案邁不知何代人以此傳爲宋躬所撰故次於南齊

紀邁廬江人本姓舒以五月五日生母棄之村人紀淳妻趙氏養之年六歲本父母時來看語曰汝是我生邁泣涕告趙趙具言始末及年十歲傭力所得輒分二母各半淳亡無子邁乃斬衰三年本父母繼亡

又並齊衰心喪三年趙欲爲娶齎酒米往婚家道遇醉人打趙體悶忽有一狗直至衛邁衣者三邁心動走赴婚家逢醉人共酌草中邁以擔殺二人趙歸得平乃詣縣首令宥之後邁嘗寢忽有一女言姓衛昨暴死天神矜愍君無妻故使相報邁具說其狀母子至衛門外果見送喪上車牛不肯動趙乃與主人敍說主人開柩女有氣息至晚便語如趙所言遂爲夫婦趙卒邁絕復蘇者日數四邁五十嘗病幾死夢神曰君行至孝延曆將得百歲果九十七而卒御覽四百十一 天中記二十四

猿或作蝯

猿蠹（案說文作禺）屬也或黃或黑通臂輕巢善緣能於空中輪轉好吟雌爲人所得終不徒生（初學記二十九 御覽九百十 唐類函一百九十五）

猴

余嘗至綏安縣途逢逐猴猴母負子沒水水雖深而淸乃以戟刺之自脅以下中斷脊尙連抄著船中子隨其旁以手捫子（案子字誤當作母）而死（御覽九百十 案以上二則爲周景式所撰取物類之能孝以感愧乎人類也然所敘猿事是守義而非盡孝闌入傳中殊爲不類他書有言孝猿者茲采錄於後以補其闕）

裴松之三國志鄧芝傳注曰芝征涪陵見猿抱子在樹上引弩射之中猿母其子爲拔箭以木葉塞創芝乃歎息投弩水中

柳宗元憎王孫文曰猨之德靜以恆類仁讓孝慈居相愛食相先行有列飲有序不幸乖離則其鳴哀有難則內（案即納字）其柔弱者（柳河東集十八）

李時珍本草綱目五十一曰果然一名蜼老者在前少者在後食相讓居相愛生相聚死相赴柳子所謂仁讓孝慈者是也古者畫蜼爲宗彝亦取其孝讓而有智也

太平廣記四百四十六引玉堂閒話曰狨者猿猱之屬獵人求嘉者不獲則便射其雌雌若中箭則解擿其子擿去復來抱其母身去離不獲乃母子

俱斃

范鎮東齋記事五曰吉州有捕猿者殺其母皮之并其子賣於龍泉蕭氏其子號呼數日不食蕭百端求其所嗜飼之乃食又待旬日示以母皮跳躑大呼又不食數日而斃其天性如此況於人乎蕭嘗舉進士失其名爲作孝猿傳

周密齊東野語十二曰鄞江武平縣素產金絲猿大者難馴小者則其母抱持不少置法當先以藥矢斃其母母既中矢墮地死乃取其母痛鞭之其子亟悲鳴而下束手就獲每夕必寢其母皮而後

安否則不可育也

林星章新會縣志雜錄曰猺人樵於山見黃猿墮地死一黑猿從之號鳴不已乃子母猿也取歸投以果物皆不食益號鳴不已置其母皮於前趨而抱之李承箕作孝猿記

古孝匯傳終

# 勘誤表

| 卷數 | 葉數 | 行數 | 格數 | 誤字 | 更正 |
| --- | --- | --- | --- | --- | --- |
| 上 | 一 | 八 | 注 | 一 | 九 |
| 下 | 五 | 十六 | 四 | 不糜 | 糜不 |
| 下 | 五 | 十七至二十每行應低一格 | | | |
| 下 | 十九 | 三 | 十二 | 母喪 | 喪母 |
| 下 | 十九 | 四 | 一 | 祉 | 社 |
| 下 | 廿七 | 八 | 十六 | 遇 | 過 |
| 下 | 卅五 | 七 | 七 | 往 | 姓 |
| 下 | 卅六 | 十二 | 二十 | 鳴 | 鳴 |

本局發售各書

翁覃溪粵東金石畧四冊原本石印　大洋六角

汪笠亭陶說一冊木刻　大洋六角

黃霽鵬遺著三冊木刻　大洋六角

黃秩南遼代年表一冊鉛印　大洋壹角

又補遼史藝文志一冊鉛印　大洋壹角半

又遼代文學考一冊鉛印　大洋二角半

又遼代金石錄二冊鉛印　大洋五角

又遼文補錄一冊鉛印　大洋二角

又桂考桂考續合一冊鉛印　大洋壹角

本局常有善本舊書出售

廣東廣州河南漱珠橋龍溪二約廿二號聚珍印務局謹啓

民國十四年十二月出版

（古孝匯傳一冊）

（定價大洋壹角五分）

印售所　聚珍印務局

分售所　華珍銀器店 廣東廣州市大新街東約

# 桂攷

九江東塾堂堂去今日讀書無此人半榻花陰一瓶水不知門外是紅塵　弟黃榮康

如水紗廚稱隱居問君纂述近何如前身應是劉中壘來校人間未了書　姨甥黃肇沂

行年五十徒存寒儉風骨擁書五萬餘卷而胸無一物留影人間能無面熱自云皮裏春秋究是衣中蟣蝨入乎世而遠乎時人之見之必曰汝眞癡絕

乙丑首夏述窠自題

## 桂考小叙

郴州張光裕著桂考一卷凡於肉桂種類洞悉源流言之周詳親切藥商醫士不可不家置一編但刻本多訛至有不可句讀者余愛其書而惜其刻工未善且吾粤無此版本故重梭以行焉明正德五年湖西朱鳳翔有桂譜之作（見浙江通志經籍十四）至今存佚不可知此外未聞有專譜桂事者則人欲研究斯物微張書其誰與歸然桂之體用見諸先哲遺言者張書猶多未備蓋南北異地古今異時見智見仁各異心得人欲盡物之性非集思廣益不爲功余梭閱之餘遠引旁徵

續緝一篇付於卷末雖未能如張書之周詳親切而佚聞古義未始不可一助參稽狗尾續貂閱者其諒之甲子五月南海黃任恆

# 桂考一卷

郴州張光裕亮臣著　南海黃任恆秩南校

水陸草木之生皆天地自然之氣其功用足以濟陰陽之偏周禮地官以土會之法辨五地之物生其於山川草木無不備詳而以秦獨禁之書藏隱百年迨漢始出而亡其冬官一篇則其所紀載亦難言之矣家君少患咯血得外祖陳侍御雲心公貽玉桂服之愈不復發侍御與勞文毅公共年譜道光季年文毅公奉命賫勅書封安南王王敬使者獻遺雙桂侍御得之文毅公也家君嘗稱桂之

功效余謹記勿忘光緒丁亥適有中越勘界之事余從王灼棠方伯于役邊陲居東興近分茅嶺地公餘單騎度嶺遍歷桂山又周咨土著商民相與辨論窮究其土色氣味及取用製臧各法耳目聞見饒有心得覓得十餘株洵安邊上品也夫醫家治病有非桂不治之症然往往用之而反受其害者則以僞亂眞之咎也余檢閱藥書多無考證因作數則藉辨物以明志亦庶幾人世之一助云張光裕自敍

辨土

一桂以土產分別高低受天地純陽之氣凝結而成其產之地有五種一曰清化二曰猛羅三曰安邊四曰欽靈五曰潯桂此種名也又有猺桂大石山白石山黃摩嶺社山各產考桂先分五土知其貴賤清化猛羅安邊多良品土純而性和其欽靈與潯桂皆不堪入藥僅可為油用又野生與土種大有判別如神桂社山公母山龍鱗鐵甲各品是野生也極美若土種則栽於石山或浮土貴賤與野生懸殊蓋以野生出於深山叢林人跡罕到之處秉天地自然之氣或數百年或數十年受氣既厚而堅越人採樵可遇而

不可求又越地多虎深山窮谷不敢輒入人多視爲畏途迄今無採取者如清化府合郡山產者皆良品而法禁森嚴民採得者先報官上貢私販者坐罪關津稽詰嚴密惟華民出入尙易越官有與華民賄通而販出境者因華地有售處向越民購之反貴也種桂之術亦視地所宜常有種十株而不一活取山巔美土種石山成株者最良栽宜向陽性愛獨立樹身如桄榔形由根至尾開枝葉之處不取桂山有五色土則桂皮亦現五色謂之五彩皮感陽光之精華根地土之氣脈凝結成株洵足爲天地之鍾奇山靈之

毓粹是爲貴品

辨色

一桂論皮色以分土產易有把握質有五種一曰皮二曰肉三曰紋四曰刀口五曰邊口皮肉之名多端大略以形狀比喻相似而名曰荔支曰龍眼曰桐油曰龍鱗曰鐵甲曰五彩曰硃砂曰縐紗以末二色爲上野生無定形總不外結實滑潤淨潔六字各有取材以皮紋直貫肉如織錦紋細而明者爲上蓋桂性直身如桄榔直竪數丈中無枝節秉純陽之氣故皮紋直爲正理市販欺人妄言橫紋多爲佳悞人不淺

矣然野生者或間有橫紋亦必形狀蒼老堅結橫直交錯斑點叢生皮色光潤紋細而滑始爲野生佳品倘橫紋多而色紅皮粗紋粗如荊棘滯手皆屬下品不堪入藥總之如銅鐵金石堅而老潤而滑爲上猶木質之鬆浮粗滯爲下綢緞之滑細純潔爲良此皮肉比喻之總論在見聞廣而參以氣味辨明刀口邊口爲把握凡刀口分淸化安邊兩種刀口整齊皮肉不起泡點不現花紋實而不浮皮不縮肉不凸皮肉分明或皮肉之界有綫分之曰銀綫最爲淸品如截金石木質刀口堅實浮鬆各有不同耳猛羅種間有

皮縮肉凸肉不起泡點不現花紋平而不浮者惟欽靈潯桂所產皮縮肉凸泡點花斑燥烈顏色澹紅不問而知爲下品至論邊口只以截處整齊皮肉幼細不起泡凸分別浮實純燥與刀口同觀大要以荔枝皮硃砂肉爲淸化種正品龍眼皮硃砂皮五彩皮縐紗肉爲猛羅安邊種正品桐油皮龍鱗鐵甲縐紗肉縐紗紋爲野生神桂之正品外此粗皮橫紋刀口邊口起泡凸皆欽靈潯桂之下品色之辨固難盡述依此庶不相遠矣

辨氣

一桂具純陽之氣質雖草木氣力獨厚先觀土産皮色既知其外叉須辨其氣以知其內氣有六一曰醇二曰厚三曰馨四曰燥五曰辣六曰木虱臭凡試桂聞氣以手摸肉數轉聞之氣醇而馨者淸化之類氣厚而馨者猛羅野生之類氣馨而不燥者安邊之類或燥或辣者皆下品氣如木虱臭者最下然潯桂之類有氣醇而微帶木虱臭者收藏年久燥辣之氣消惟木虱臭卒不能盡除或得人力所製雖有馨香亦帶木虱氣皆屬僞種要以馨而純如花之淸香不雜如鼻煙之香而氣厚爲良若似花椒丁香氣而燥似

山柰皂角氣而辣俱屬下品也最難分辨者木虱氣雜於馨香之中能於馨香中別出其帶木虱氣來則分辨無差神而明之矣

## 辨味

一桂聞氣可分眞僞而眞之中大有高低區別非以清化猛羅安邊一律而觀亦非價値一律可購也當試以味以百沸湯沖桂少許涼而嘗之一曰醇二曰厚三曰燥四曰辣如藥之入口分辨易明較鼻聞更眞醇厚不燥辣者爲良不辣之中先辨其水色曰清曰濁曰澹茶曰米汁曰乳汁曰紅水曰綠水曰白水

凡白水澹茶清色者味必醇米汁乳汁綠水中有清濁之分清者味醇濁者味燥紅水間有清濁難分必嘗其味厚而醇者野生猛羅之類味燥者欽靈潯桂之類綠水亦不一類油黑者水必綠猛羅多有之而潯桂中亦有綠水者以油濃則綠也間有用芭蕉葉僞製而成市販常以綠水油多者貴價出售欺人實甚清化安邊則油必薄以其得氣清猛羅野生油厚薄不一潯桂多油味燥總不得以油之厚薄爲定見不得以水之綠紅爲貴賤要別其水之清濁味之醇燥馨辣斯確有分辨耳惟五味俱全之神桂味有甜

辣苦酸亦有甜馨而醇微帶苦酸爲正又猛羅多苦桂最爲上品若燥而苦者亦屬僞製之品不足取也

取法

一桂分自栽與野生兩種自栽則擇石山或好土山或家園潔淨土其野生則深山叢林天生自然之物如淤朮土木人蔘之類有專於採求者至桂則樵夫所偶得有出入山林常聞桂香久覔不得者得之名爲神桂異常寶之採取之法必僱工匠擅此技者亦不多其人要熟手法看火候用刀法如小兒種痘醫生必專此伎倆每年僅以春三四兩月秋七八兩月

爲桂樹收漿之候立即採取過此爲灌漿開花皮肉
膏潤不堪採取强取之則皮破不成片張亦無油矣
取法僱匠登山先量樹株長寬應用竹板合樹皮之
長大如法碼展尺之有規矩準繩取皮離地三四尺
不用有淤泥蟲紋破紋氣枯節劣屬棄材弗用也上
節至開枝爲止開枝之外氣散無膏亦棄之勿用或
斫樹全株運歸取皮或在山取皮肩回製造因桂木
枝葉槪無大用桂木易生蟲惟其潔淨有取爲棟樑
材有分成片板宜養蠶桑取其潔也廣西有以桂木
種草菰香菰之用桂枝尖可爲藥材不甚貴重種桂

之山即可種丁香八角徧山栽種按年取之作油販出外洋獲利重而速益多倍於桂也

## 製法

一製造之法取皮成片以溫水洗之置風前隔宵水氣乾用木箱墊以厚綿四面以綿絮圍之內藉桂葉二三寸厚將桂皮合圓團包加以芭蕉葉外裹置於箱內四面上下用桂葉充滿以無漏氣為度如治酒之法然晝夜防察初逾一宵啓箱驗之必上面半節先熟其色紅潤仍封好將箱倒置次日再啟驗下面半節亦熟色之紅潤同方合火候若早則嫩若遲則

老過嫩不熟苦水未盡過老太熟油散不結將熟之候一夜數驗此火候之功非熟伎者不得也兩頭熟而中未熟亦不成必氣相感適均始可出箱隨以熱水洗淨渣氣苦水皆在此時去盡矣即以利刀截齊口邊須一刀整截若戳不整齊後乾必現不能再改刀法戳齊後又置風前隔宵候乾水氣用舊竹筒將桂片片敷於竹筒外面以粗繩節節縛緊懸至風前每日解繩視驗內有水氣用乾布揩淨爲度仍縛緊風吹次日照法解驗須十日始能揩淨水盡則收漿矣皮肉分明苦水盡而漿甜再以竹皮縛緊層層隔

放通氣疏風置高處逾半月則皮乾再分對紮好或
數十枝一紮始入箱收藏庶無斜歪縮劣之患

用法

一桂性屬陽合藥有回陽之功專入督脈通行經絡
提陰扶陽助附子氣力獨勝越地卑濕水寒病多陰
分動以桂療疾俗有百病桂可醫之說實與水土合
宜天地生物因地爲用况產越地皆佳品如清化猛
羅安邊無不氣醇故民寶之濤桂燥烈彼惡而賤焉
惜越人少知醫學以桂試效者爲艮經考有效各爲
區別白水桂氣清宜治肺疾凡久嗽癆咳多驗苦水

桂潤下宜治心疾凡痰壅氣喘上逆多驗綠水桂入肝凡肝氣血疾多驗澹茶桂及紅水桂不專治亦宜於脾腎血氣症凡腫脹血逆多驗若專用補劑功在命門相火兩寸脈數不宜用也寸屬陽陽強陰弱不宜此自然之理南方屬火入藥少要以純品可用賤品投之反加病北方氣凍常用麻黃桂枝之劑雖桂燥辣亦無大害蔣桂能久藏北地亦可入藥南人多斟酌用之北人不甚深究是天時地氣之不同也凡用法以刀除盡皮見其嫩細之處爲肉取肉數分不過寸許切細入杯以百沸湯沖六七分滿蓋好置大

盌內外用熱水養其杯待氣上蒸片時味出開杯蓋候涼無熱性飲之其良賤甜辣固易辨其色氣味亦顯而易明矣

## 藏法

一收藏之說不一商販言以蠟封口不洩氣錫盒收之不走油考之越民家藏迥不同法以汗衣汗巾裹藏近人氣之處採生氣切不可艮賤同收恐雜亂氣味無庸防走油洩氣爲此說者欺人之談也收處宜乾畏濕氣畏近別香物恐奪桂氣凡好桂雖風前置之亦不損壞宜疏風不宜深藏亦不宜多置箱內恐

熱氣太甚氣內鼓而箱難開若看視審別宜以手摸
聞其氣不可動刀既開口則必要售買桂以生蟲爲
最良漢時越王貢桂蠹卽桂蟲也因難得故民家少
覩其色紅潤極補益用蟲勝於用桂附考於此以廣
見聞

桂考終

南方有桂猶北地有蔘其功皆足活人非他藥借兼用爲良也顧蔘出邊塞善辨者恆多桂產窮荒能言者絕少郴州張亮臣通守沉思好問博學多能嫉市販之奸欺懼衛生之歧悞乃於從軍越南之暇廣蒐桂類切究異同叙其根源辨其良窳形質氣味縷晰條分撰成桂考一册於起疴救疾尤三致意焉仿桂海之虞衡收南方之草木洵足增藥譜之缺載補醫家所未言不忍祕之巾箱亟欲廣爲互證將質當世出付手民初非炫聖藥之奇大可例人蔘之譜行見人爭快覩羣欣耳目一新家有其書共信見聞較確

光緒十五年歲在己丑展重陽日前錢塘顧學傳謹跋

# 敍

桂之爲用由來久矣禮經以薑桂之滋調疾宋臣以薑桂之性植躬誠以桂能由氣達血舉凡痿痺重膇脹滿癥瘕癃閉服之恆奏奇效故醫者于一切臟腑寒凝之疾多取資焉其味辛甜醇辣助胃通陽功有獨到世所珍也顧產桂之地雖多尤以越南爲良蓋其地處南交終歲炎熱崇山峻嶺稟陽獨多功用之著根諸天賦用者恆稱道之矣清代張亮臣先生從軍其地辨晰功能因著桂考備極詳審洵爲藥賈指南予友黃君秩南得之坊肆惜其字多舛誤重加讐

校復博徵諸說爲桂考續一書附諸原本之後詳引古籍廣攷圖經足補亮臣所未備復以余懸壺越南日久携之相質因憶余客西貢習見華僑販桂者流日叩富家之門肆其口給甲曰余所藏固檬羅張本作猛羅蘇合桂也乙曰此吾所藏河陽越地名杏味桂也雕龍灸輠互相辨難至其作僞之端究不可掩問其値每兩動索百金謹愿者恆爲所愚迨以療疾未見特殊至若神桂一物論者尤多裝點憑虛搆造故神其說粵省市賈有每兩索金至三百者其僞與前說同無足深論率皆杜撰射利不足取信夷考桂之眞效則張

氏辨氣辨味之說已足盡之孰是以衡無所售其僞矣要之辛而帶甜醇而含辣於古人滋字之義契合無間桂之爲用已全紛紜之說不排自息質之秩南以爲然歟

中華民國十四年乙丑仲秋番禺劉峻筱雲甫述

# 桂考續目錄


土產 安南 湖南 雲南 江蘇 廣西 浙江 廣東 四川 江西 西域

名目 總義 桂耳 牡桂 桂蠹 箘桂 寄生 桂子 木犀非桂 桂根

辨形 辨葉 辨皮 辨花

用途 食料 宮室 香料 舟楫 酒漿 雜用

採製 採法 藏法 製法

桂考續一卷　　南海黃任恆秩南輯

土產

安南

自深桂逸周書王會解自深亦南蠻也孔晁注自深當即鼻深盧文弨校本引謝墉語

菌桂生交趾桂林山谷岩崖間吳仁傑離騷草木疏三引本草考黃奭輯本神農本草經知此是陶弘景名醫別錄之語非本草經正文

交趾置桂圓稽含南方草木狀中

林邑城中香桂成林氣清煙澄酈道元水經溫水注

肉桂以安南出者爲上粵西潯州之桂皆民間所種非山中自生者故不及也安南入貢之年內地人多向買安南人先向潯州買歸炙而曲之使作交桂狀不知者輒爲所愚其實潯桂亦自可用但須年久而大合抱者視其附皮之肉鬆若有沙便佳然必新砍者乃潤而有油枯則無用也（趙翼簷曝雜記三）

## 雲南

今世重交桂雲南與交趾接壤蒙自開化本屬古交州其地舊以產桂流傳其人又往往爭入交州作桂俗言交趾山已採盡所以桂價高於今乃知不然（檀萃滇海

虞衡志十一

桂產交趾其產中華者獨蒙自桂耳亦產逢春里土司地枝幹與木樨全不相類吳其濬植物名實圖考三十三

廣西

臨桂縣荔水水源多生桂桂生處不生雜樹李昉太平御覽一百七十二引十道志

桂州土貢桂心二十斤王存元豐九域志九

今全州山中有一種頗類肉桂但味薄不中用温之誠全州志一

藥出州土　嶺南道　柳州桂心　融州桂心孫思邈千金翼方一

桂樹惟柳州象州最多李時珍本草綱目三十四引陳藏器

融州貢桂二十五斤 元和郡縣志三十八

融州土產桂心 樂史太平寰宇記一百六十六

嶺南道諸蠻逑昆州土貢桂心 唐書四十三下

桂林以桂名地實不產而出於賓宜二州 范成大桂海虞衡志

桂嶺山在賀州桂嶺縣山有桂竹桂木 太平寰宇記一百六十一

肉桂出朋化里內猺山今交桂罕至桂南二邑所產山力就窘惟近紫荆一二里種之年久則佳其餘則否 謝啟昆廣西通志九十二

廣東

桂林八樹在賁隅東 山海經十 郭璞注云八樹而成林信其大也賁隅今番禺縣

桂林八桂在番禺東八桂成桂言其盛大也輿地紀勝一百三引山海經與今本不同

藥出州土　嶺南道　韶州牡桂千金翼方一

牡桂菌桂人家園圃亦有種者移植於嶺北則氣味殊少辛辣離騷草木疏三引嘉祐圖經　案嘉祐圖經本草仁宗命蘇頌撰

韶州曲江縣桂山多菌桂太平寰宇記一百五十九

桂水在曲江縣西北源出本縣界桂嶺下嶺上有桂因名輿地紀勝九十

韶州桂山一在樂昌縣北舊多桂樹因名大清一統志三百四十一

羅浮山頂有桂歐陽詢蓺文類聚八十九引羅浮山記

桂產於欽賓二州於賓者行商陸運致之北方於欽者舶商海運致之東方周去非嶺外代答八

桂出合浦生必高山之巔冬夏常青其類自爲林間無雜樹南方草木狀中

桂山在始興桂木叢發淸香滿谷人多取以爲藥故名輿地紀勝九十三

江西

江西南豐縣西有桂堂堂前岩桂一株其圓如蓋陰覆數丈輿地紀勝三十五

湖南

屈子周游湖湘沅澧而作離騷所記菌桂等物雖未能一一指其所出大抵皆湖南所有黃本驥湖南方物志一

招搖之山臨西海之上多桂山海經一招搖山名在桂陽畢沅校注

桂陽郡有桂嶺放花遍白林嶺盡香覽御九百五十七引地理記

衡山有菌桂桂圓似竹郭璞山海經注十八

湘州有小桂葉似柏葉澤黑皮黃心赤今東山有桂皮氣粗相類而葉乖異離騷草木疏三引陶隱居

桂今以交趾產爲上湖南猺峒亦多不堪服食植物名實圖考卅三

## 江蘇

桂江南木百藥之長許慎說文六上

丹桂灌叢（文選左思吳都賦）

上元縣桂林苑吳立吳都賦云數軍實於桂林之苑即此也（太平寰宇記九十）

潯陽廬山多桂樹予惜其不生於北土也因賦詩以唁之（白居易長慶集一）

江南建康府鍾山南嶺上有桂樹因名桂嶺（輿地紀勝十七）

桂吳地不常有唐時尚有植者白樂天守郡日有桂一株生東城下惜其不得地賦詩唁之（宋如林蘇州府志十八）

浙江

浙西路臨安府物產木類有桂（乾道臨安志二　案此志花類有木犀有丹桂則木類之桂必是入藥之肉桂）

牡桂出婺州山中段成式酉陽雜俎續集九

已未歲得東陽之牡桂李德裕平泉山居草木記

白石山有湖傳云八桂之所植御覽九百五十七引臨海記

八桂嶺在天台縣北孫綽賦所謂八桂森挺以凌霜是也陳耆卿赤城志二十一

四川

臯塗之山其上多桂木山海經二

於是乎邛竹緣嶺菌桂臨崖文選左思蜀都賦

其樹則有木蘭梫桂同上

蜀亦有桂天其以爲西方所資歟嶺外代答八

成都靑城縣歷月山有桂木名花靈芝仙草輿地紀勝百五十

夔州清泉鄉在周隋爲淸水唐初爲桂溪兩岸多桂木因以名之輿地紀勝百七十九

桂叢山在四川宜賓縣西北其上多桂大淸一統志三百一

西域

桂樹列兮紛敷楚辭九思崑崙山多桂樹錯紛敷衍王逸自注案寰宇記一百五十二云崑崙山在酒泉縣西南八十里

## 名目

### 總義

桂一名止唾賈思勰齊民要術十引吳氏本草

本草載桂及牡桂菌桂三種今嶺表所出則有筒桂肉桂桂心官桂板桂之名而醫家用之罕有分別今觀賓宜詔欽諸州所圖上者種類亦各不同本草綱目引蘇頌

官桂者乃上等供官之桂也俗呼桂皮因皮赤又呼爲丹桂其肉厚辛烈者爲肉桂去其皮與裏當其中者爲桂心其枝之細小者爲桂枝李中立本草原始四

桂心乃桂肉中心非桂枝之中心也同上

肉桂桂心桂枝薄桂皆屬桂皮如肉多而半卷味極辛烈爲肉桂就肉桂去其皮之甲錯者取其近木而辛美之皮爲桂心至桂枝乃肉桂之細條非幹枝也就其嫩細而極薄者爲薄桂俱以味辛甘氣熱求之特其氣有厚薄而投之各適於用耳（楊時泰本草述鉤元二十二）

## 牡桂

今南人呼桂厚皮者爲木桂（郭璞爾雅注九）

古方用木桂或云牡桂及單名桂者是也（離騷草木疏三引蘇恭唐本草注）

牡桂嫩枝謂之桂枝又名肉桂削去上皮曰桂心其厚皮者名木桂（離騷草木疏三引蜀本圖經）

牡桂去皮名桂心今所謂官桂也筒桂薄如竹大枝小枝皮俱是筒離騷草木疏三引嘉祐圖經

梫一名木桂本草謂之牡桂者是也邢昺爾雅疏九

牡桂一名大桂甜厚而闊者是味辛勝於甘而微帶苦時珍乃與桂枝同列非也蓋桂枝是最上枝條亦名柳桂言如柳條之嫩小也牡者陽也牡桂稟純陽之氣故味帶苦且大且厚與桂枝絕不相類何可混言張璐本經逢原三

菌桂

菌者竹名古方用筒桂者是肌理緊薄如竹離騷草木疏三引唐本草注

菌桂得名正以其肌理緊薄如竹故以菌簬之菌名之以別木桂厚皮者耳菌桂一名筒桂而木桂一名板桂筒不離竹板不離木大抵以竹言薄以木言厚也雖菌筒字近傳寫易誤只用菌字其義亦明陳藏器嫩厚老簿之說正爾相反也離騷草木疏三

筒桂俗名官桂味辛而不熱質薄而能宣綱目乃以別錄元素二家之言皆混列牡桂之下蓋牡桂是桂之大者功用與肉桂相類專行氣中血滯筒桂則專行胸脅爲脹滿之要藥蓋味厚則泄質薄則通也本經逢原

菌桂以其似菌竹故名譌作菌非戴震屈原賦音義上

桂子

闇河之北有紫桂成林其實如棗拾遺記一

桂結子如小橡子嶺外代答八

桂子如蓮實生靑老黑植物名實圖考三十三

桂大者至十圍秋風花發四遠香聞至冬結子枝頭如小蓮子狀廣西通志八十九

桂丁形如吳茱萸出廣西交趾乃肉桂子也趙學敏本草綱目拾遺六

嘉靖中湘潭有桂結實大如棗甘如蔗湖南方物志二

凡桂樹歲久花多結子形如棗核兩頭不甚銳皮靑

肉白可以生食味淡如梧桐子有微香冬杪春初紛墮如雨建陽縣署庭中兩桂數百年植也乙卯九月杪猶有花次年正月紛然墮子據老吏言亦不常然或二三年或五六年始一結子施鴻保閩雜記十一

桂秋花冬實子有小核色碧味烈林述訓韶州府志十一

## 桂根

桂根以陳年入土最深者入藥用貼牙痛可斷根即取桂樹根上皮用本草綱目拾遺六

## 桂耳

桂耳出開化山中乃多年老樹蒸出蕈也面紅色土

人採得以治血疾（本草綱目拾遺六）

## 桂蠹

南粵王趙佗獻桂蠹一器（漢書南粵王傳）桂樹中蝎蟲也（應劭注）此蟲食桂故味辛而漬之以蜜食之也（顏師古注）

桂蠹木中蟲（楚辭七諫洪興祖補注）

隋大業七年始安郡獻桂蠹四瓶瓶別一千頭紫色香辛有味啖之止陰痰之疾（御覽九百四十九引杜寶大業拾遺）

桂蠹今其國所貨者形如蟬黑色有翅羣飛水上土人以鹽漬之去頭足翅碎之入醯醢中作桂味每宴客必有此品出河內省西就社者良他處產者皆無

# 桂味

徐延旭越南輯略雜記篇

## 桂寄生

桂寄生一名骨牌草生杭州三百年老桂上大致如車前草而葉厚如桂三十二色骨牌無一不具奇偶相對巧非意想所及點子黃圓生於葉背皆一一突出似金星草葢其子也余至杭曾取玩之或云治吐血有殊功　夫寄生多種何獨異於桂嶺南北之桂寄生與他木同何獨異於餘杭之桂葢人心所屬物卽應之鄭氏書帶草應著述之勞也田氏復生荊應友于之義也寄生之有骨牌也非以示摴蒱投瓊之

當易其術若人事游戲沈溺忘返則小草亦爲之效尤而極巧歟妖由人興不從其所好即伺其所畏理固然也彼竹葉之符艾葉之人徒以意造想象者又非此類矣植物名實圖考三十三

## 木犀非桂

今諸寺有桂樹葉若枇杷而小光淨冬夏常青其皮不中食蓋二色桂樹史記司馬相如傳張守節正義

白樂天至蘇有東城桂詩自注云舊說杭天竺寺每歲中秋有月桂子墮樂天所云桂意即今所謂木犀者又謂之岩桂是又桂之別種然前輩多即以爲桂

今人所栽岩桂其葉不似柹葉亦有鋸齒如枇杷葉而粗澀者有無鋸齒如梔子葉而光潔者叢生岩嶺間俗呼爲木犀其花有白者黃者紅者有秋花者春花者四季花者逐月花者其皮薄而不辣不堪入藥離騷草木疏三

桂本嶺南木吳地不常有之近世乃以木犀爲岩桂本草綱目三十四

詩人或指以爲桂非是蘇州府志十八

岩桂卽木犀皮薄不辣不堪入藥植物名實圖考三十三

# 辨形

## 辨葉

桂有三種葉如柏葉皮赤者爲丹桂葉似柿葉者爲菌桂其葉似批杷葉者爲牡桂（南方草木狀中）

湘州有小桂經云葉似柏葉澤黑皮黃心赤齊武帝時湘州送此木植之芳林苑中今東山有桂皮氣粗相類而葉乖異亦能凌冬恐或是牡桂時人多呼丹桂正謂皮赤爾（離騷草木疏三引陶隱居）

陶云小桂或言其葉小惟引經云似柏葉驗之殊不相類不知此言從何而出（離騷草木疏三引唐本注）

陶云小桂似栢葉者陶仕齊爲諸王侍讀得見此木而言也蘇恭但知有二種不能細尋事迹而云陶誤（離騷草木疏三引掌禹錫嘉祐補注本草）

陶弘景以單字桂爲葉似栢者非也栢葉之桂乃服食家所云非此治病之桂（本草綱目）

桂樹葉似批杷而大叢生岩嶺枝葉冬夏常青閒無雜木（郭璞爾雅注九）

桂葉似批杷長二尺餘廣數寸味辛（郭璞山海經注一）

牡桂葉大如苦竹葉葉中一脈如筆迹花蒂葉三瓣瓣端分爲兩歧其表色淺黃近歧淺紅色（段成式酉陽雜俎續集九）

牡桂葉狹長於菌桂一二倍離騷草木疏三引蜀本圖經
牡桂葉長如批杷葉堅硬有毛及鋸齒本草綱目
凡木葉皆一脊惟桂葉三脊酉陽雜俎續集九
菌桂葉中三道文表裏無毛而光澤離騷草木疏三引唐本注
菌桂葉似柹葉而尖狹光淨離騷草木疏三引韓保昇蜀本草圖經
凡木葉心皆一縱理獨桂有兩紋形如圭製字意或出此葉味辛甘與皮無別而加芳美人喜咀嚼之桂海虞衡志
桂葉比木樨葉稍大背有直脈三道如古圭製然嶺外代答八

菌桂葉有三縱文而無鋸齒本草綱目

蒙自桂余得一本高六七尺枝幹與木樨全不相類皮肌潤澤對發枝條綠葉光勁僅三直勒道面凹背凸無細紋尖方如圭始知古人桂以圭名之說的實有據而後來辨別者皆就論其皮肉之脂而並未目覩桂爲何桂也其未成肉桂時微有辛氣老而逾辣故桂林數千里而肉桂之成如麟角焉江南山中如此樹者殆未必乏惜無識其爲桂者玉蘭著而木蓮微木樨詠而山桂歇古之賞者其性後之賞者其華草木名實之淆亦世變風移之一端也雖然人不至

滇亦烏知桂之爲桂哉植物名實圖考三十三

辨花

桂樹白花花而不著子爾雅郭璞注九

牡桂花六瓣色白心凸起如荔枝其色紫酉陽雜俎續集九

牡桂花子與菌桂同離騷草木疏三引唐本注

菌桂花白蘂黃四月開五月結實離騷草木疏三引韓保昇蜀本草圖經

桂三月四月生花全類茱萸九月結實離騷草木疏三引嘉祐圖經

或言花中惟岩桂四出之異余謂土之生物其成數五故草木花皆五惟桂乃月中之木居西方地四乃西方金之成數故花四出而金色且開於秋云史繩祖學齋佔畢二

桂開花如海棠色淡而葩小取未放之蘂乾之是爲桂花宛類茱萸藥物之所緩而食品之所須也（嶺外代答八）

牡桂花白色菌桂花有黃有白（本草綱目）

辨皮

俗以半卷多脂者單名爲桂入藥最多廣州出者好交州桂州者形段小而多脂肉亦好湘州始興桂陽縣者即是小桂不如廣州者（本草綱目三十四引陶弘景）

桂皮黃心赤蘇恭以單桂牡桂爲一物未可據（本草綱目引蘇頌）

桂心用紫色厚者去上粗皮幷內薄皮取心中味辛者用（本草綱目引雷斅）

桂枝者發達之氣也質薄而味稍輕肉桂者溫厚之氣也質厚而味沉芳今醫家謂桂年深則皮愈薄必以薄桂爲良是大不然桂木年深愈厚未見其薄也又有桂心者始剝厚皮以利竹棬曲刮取貼木多液之處狀如經帶味最沉烈嶺外代答八

斆曰中土有桂草以煮丹陽木皮僞充桂心案酉陽雜俎云丹陽山中有山桂葉如蘇開細黃花此卽雷氏所謂丹陽木皮也本草綱目

肉桂色深紫而味甘勝於辛其形狹長半捲而鬆厚者良若堅厚味淡者曰板桂今名西桂不入湯藥近

世舶上人每以丁香皮混充不可不辨本經逢原三
桂色紫黯味辛甘者爲眞若皮色黃白味不辛甘香不觸鼻名爲柳桂又名西桂今肆中此桂居多眞廣者百無一二桂枝去皮者止取稍尖嫩枝其外皮內骨皆去之不用也張志聰本草崇原上
官桂皮卷色紫赤味辛辣市者以西桂柳桂充之西桂皮薄不卷而味頗辣柳桂皮厚不卷而味不辣宜辨之李中立本草原始四
肉桂必肉厚氣香色紫有油味辛甘嘗之舌上極清楚者方可用若嘗之舌上不淸及切開有白點者是

洋桂大害人（吳儀洛本草從新三上）

肉桂之上品其油飽滿其皮不及分稍觸之油即溢出所以稱爲肉桂有一客僅得二寸許云試此桂時嘗削幾分投開水壺中（案謂壺中煎沸時水）其沸立止其泡亦頓下因此知眞桂能引火歸源大抵寬厚壯觀者皆不可恃惟潯州之猺桂條狹而皮粗肉薄而油足者較佳紅油紫油者雖厚亦不佳惟以黑油者爲上品蓋黑油能滋陰入腎以收引火歸源之功紫油尚可紅油則反助火上升紅油紫油者其味必辣惟黑油則甜此可立試而辨也（梁章鉅浪迹叢談八）

凊化山越南所屬古交趾地產肉桂滇人以皮作檳榔紋味有臭蟲氣息者爲眞彭崧毓雲南風土詩自注

今俗用牡桂狀似桂而扁廣殊薄皮色黃脂肉甚少氣如木蘭味亦類桂不知當是別木抑復猶是桂離騷草木疏三引陶隱居

牡桂大枝皮肉理粗虛如木而肉少味薄不及小嫩枝皮肉多而半卷中心皺起其味辛美出融州桂州交州甚良本草綱目引蘇恭

其皮多脂半卷及板者爲牡桂本草綱目

牡桂薄而味淡去粗皮用其最薄者爲桂枝枝之嫩

小者爲柳桂同上

菌桂無骨正圓如竹離騷草木疏三引本草無骨蓋謂空心也段玉裁說文解字注六上

菌桂肌理緊薄如竹大枝小枝皮俱是筒其大枝無肉老皮堅板不能重卷味極淡薄不入藥用小枝薄而卷及二三重者良今惟出韶州本草綱目引蘇恭

木皮靑黃薄卷若筒者名筒桂厚硬味薄者名板桂離騷草木疏三引蜀本圖經

菌桂皮有黃紫兩色本草綱目引蘇頌

其皮薄而卷者爲菌桂本草綱目

## 用途

### 食料

編萑布牛肉焉屑桂與薑以洒諸上而鹽之乾而食之禮記內則

和之美者招搖之桂呂氏春秋本味篇

古者薑桂爲燕食庶羞和之美者招搖之桂羅願爾雅翼十二

飲食中古稱蜀薑越桂越桂以高州肉桂爲珍𥿄檳榔食之口香竟日屈大均廣東新語二十五

彭祖姓籛名鏗歷夏至殷末八百餘歲常食桂芝善導引行氣劉向列仙傳上

桂父象林人也南海人尊事之常服桂及葵以龜腦和之千丸十斤桂今荊州之南尙有桂丸焉列仙傳上

孟岐年可七百歲恆切桂葉食之郭憲洞冥記二

桂可以葱涕合蒸作水可以竹瀝合餌之亦可以龜腦和服之　趙他子服桂二十年足下生毛日行五百里力舉千斤葛洪抱朴子內編十一

## 香料

板桂木桂僅供香料食料不入湯藥本經逢源三

雷州山桂樹皮葉皆香取其皮杵而粉之足入香料雷學海雷州府志二

瓊州山桂皮味不甚辣土人取舂麴餅近亦以代香供神張岳崧瓊川府志五

## 酒漿

顓頊時溟海之北有勃鞮國人皆食黑河水藻飲陰山桂脂拾遺記一

宋景公之世有善星文者許以上大夫之位其食則有渠滄之鳧煎以桂髓拾遺記三

奠桂酒兮椒漿楚辭九歌桂酒切桂置酒中也王逸章句

屈原以忠見斥隱於沅湘採柏實以和桂膏用養心神拾遺記十

有遠飛雞常銜桂枝之實歸於南山剉以釀酒名曰桂醪（洞冥記三）

太始元年頻斯國人來朝其國人皆多力不食五穀飲桂漿雲霧（拾遺記九）

廬山上有三石梁吳猛將弟子登山過此梁見一翁坐桂樹下以玉杯承甘露漿與猛（水經廬江水注）

大業五年尚食直長謝諷造淮南玉食經有四時飲春有桂飲等並加米糊（晁載之續談助四載杜寶大業雜記）

桂漿殆今之桂花釀酒法魏時頻斯國人來朝壺中有漿如脂乃桂漿也飲之壽（陳元龍格致鏡原七十二引談苑）

桂葉甚香可用作飲中品離騷草木疏三引嘉祐圖經

楚辭曰奠桂酒兮椒漿是桂可以爲酒也吾謫居海上有隱者以桂酒方授吾釀成而玉色香味超然非人間物也其法刻石置之羅浮鐵橋之下東坡全集二十桂酒頌

蘇子瞻在惠州作桂酒一試之而止凡酒用藥末有不奪其味況桂之烈楚人所謂桂酒椒漿者安知其爲美酒今欲因其名以求美亦過矣葉夢得避暑錄話一

劉禹錫傳信方有桂漿法善造者暑月極快美同上

桂漿夏月飲之解煩渴益氣消痰用桂末一兩白蜜一升先以水二斗煎取一斗入新瓷瓶中乃下二物

打二三百轉先以油紙一重覆上加綿紙七重封之每日去紙一重七日開之氣香味美格韻高絕（本草綱目引圖經本草）

博羅有桂可以釀酒（格致鏡原二十二引花木考）

博羅蠻村有桂以其花釀曰桂酒（廣東新語十四）

肉桂酒治感寒身疼用辣桂末二錢溫酒調服（石成金傳家寶四集八）

桂子性溫可浸酒同檳榔食（廣西通志九十二）

## 宮室

桂棟兮蘭橑（楚辭九歌）以桂木爲屋棟以蘭木爲榱也（王逸章句）

甘泉宮南昆明池中有靈波殿七間皆以桂爲柱風來自香（洞冥記一）

盧家蘭室桂爲梁中有鬱金蘇合香（梁武帝河中之水歌）

薰風殿材木皆用靑桂白檀香氣盈於四遠（御覽九百五十七引唐景龍文館記）

大內有溫室曰春熙堂以椒塗壁被之文繡香桂爲柱（陶宗儀元氏掖庭記）

## 舟楫

沛吾乘兮桂舟（楚辭九歌）舟用桂者取香潔之異（文選六臣注三十二）

桂櫂兮蘭枻（楚辭九歌）櫂楫也（王逸章句）櫂篙也（王夫之通釋）

漢成帝與飛燕戲於太液池以沙棠木爲舟以紫桂爲拖枻拾遺記六

岱輿山北玉梁千丈傍有丹桂紫桂白桂皆直上百尋可爲舟航謂之文桂之舟拾遺記十

古時番禺多桂楫舟多采桂爲之故曰番禺之桂爰始爲舟廣東新語二十五

## 雜用

鼓蘭枻以水宿杖桂策以山遊謝靈運羅浮山賦見藝文類聚七

柱杖桂枝佩秋蘭宋書樂志

桂生花結實今人多以裝綴花果作筵具離騷草木疏三引嘉祐圖經

楊文公談苑記江南後主患清暑閣前草生徐鍇令以桂屑布甎縫中宿草盡死謂呂氏春秋云桂枝之下無雜木蓋桂枝味辛螫故也然桂之殺草木自是其性不爲辛螫也雷公炮炙論云以桂爲丁以釘木中其木即死一丁至微未必能螫大木自其性相制耳 沈括夢溪筆談四

燕昭王九年西王母至與昭王遊於燧林之下取綠桂之膏燃以照夜 拾遺記四

以五石下其銅以桂木燒爲之銅成 葛洪抱朴子內篇十七

桂樹南方人不貴重至有蒸爨之者 白居易長慶集一

桂州荔浦縣有荔溪原多桂樵採皆桂太平寰宇記一百六十二

## 採製

### 採法

菌桂立秋採千金翼方三

桂生桂陽二月八月十月採皮陰乾同上

桂以二月八月采皮九月采花並陰乾不可近火本草綱目引蘇頌

種桂五年乃可剝春二月秋八月木液所剝之時也嶺外代答八

蒙自開化人往往爭入交州作桂其言云行入桂山
桂自爲林高四五丈更無雜樹其盛如此若每樹可

以爲桂則價値當賤如糞土顧入林千萬樹不知何樹已降成桂嘗有往來歇宿樹下數十年不知其已成一旦得之集工而作又恐土司之驅散幸得不散採取盈堆贏絀又由於出汗出汗佳者固大贏劣者轉大絀此乃存乎人之命運所以入山老死不能得一當桂可易言乎哉檀萃滇海虞衡志十一

製法

結桂用葱齊民要術十引淮南萬畢術

桂忌生葱石脂日本草綱目引徐之才藥對

桂性辛散別錄言其墮胎龎安時云炒過則不損胎

也本草綱目

凡桂皆忌葱勿見火以辛香得火轉烈恐動陰血也本經逢原三

姙娠不得已而用桂須火焙過本草述鉤元二十二

藏法

桂忌生葱忌火收之不可見火日用時刮去粗皮旋切若有餘以紙重裹使不泄其辛氣本草述鉤元二十二

桂考終

# 勘誤表

| 卷數 | 葉數 | 行數 | 格數 | 誤字 | 更正 |
|---|---|---|---|---|---|
| 前 | 七 | 十五 | 九 | 戳 | 截 |
| 前 | 七 | 十六 | 三 | 戳 | 截 |
| 續 | 目錄 | 三 | 注 | 牡柱 | 牡桂 |
| 續 | 四 | 二十 | 注 | 本犀 | 木犀 |
| 續 | 五 | 一 | 四 | 婺 | 婺 |
| 同上 | 同上 | 八 | 注 | 遷 | 選 |
| 同上 | 同上 | 十六 | 十四 | 錯紛 | 紛錯 |
| 續 | 七 | 一 | 十四 | 筒 | 箘 |
| 續 | 十一 | 四 | 六 | 批 | 枇 |
| 同上 | 同上 | 十六 | 五 | 批 | 枇 |
| 同上 | 同上 | 十八 | 四 | 批 | 枇 |
| 同上 | 同上 | 二 | 六 | 批 | 枇 |
| 續 | 十二 | 十二 | 注 | 川 | 州 |
| 同上 | 十七 | 八 | 九 | 䬙 | 䬙 |
| 同上 | 十八 | 二 | 二 | 拖 | 柂 |
| 同上 | 二十 | 五 | 七 | 楫舟 | 舟楫 |
| 各卷 | 各葉 | 各行 | 各格 | 菌 | 箘 |

述窠雜纂待印書目

古孝匯傳二卷　古譜纂例六卷　辨物鏡六卷　石例簡鈔四卷

本局發售各書

翁覃溪粵東金石畧四册（原本石印）　大洋六角

汪笠亭陶說一册（木刻）　大洋六角

黃霄鵬遺著三册（木刻）　大洋六角

黃秩南遼代年表一册（鉛印）　大洋壹角

又補遼史藝文志一册（鉛印）　大洋壹角半

又遼代文學考一册（鉛印）　大洋二角半

又遼代金石錄二册（鉛印）　大洋五角

又遼文補錄一册售（鉛印）　大洋二角

本局常有善本舊書出售

廣東廣州河南漱珠橋龍溪二約廿二號聚珍印務局謹啓

民國十四年十二月出版

（桂考 桂考續 合一册）

（定價大洋壹角）

印刷所　聚珍印務局

發行所　聚珍印務局

# 古籀篇

古岡譚子渭署

九江東塾堂堂去今日讀書無此人半榻花陰一
瓶水不知門外是紅塵
弟黃榮康

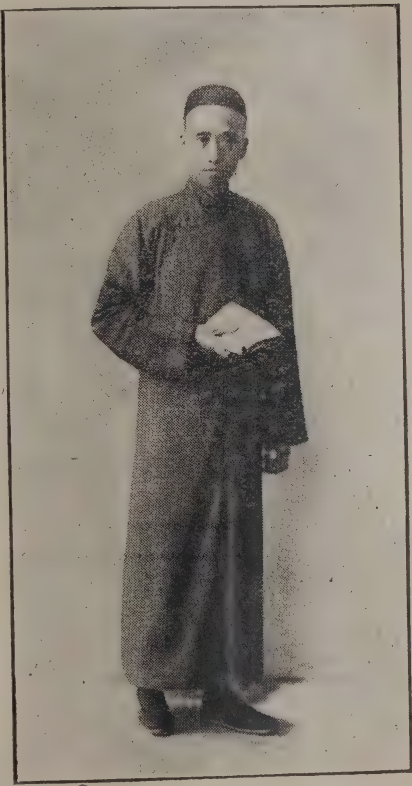

如水紗廚稱隱居問君纂述近何如前身應是劉
中壘來校人間未了書
姨甥蕭肇沂

行年五十徒存寒
儉風骨擁書五萬
餘卷而胸無一物
留影人間能無面
熱自云皮裏春秋
究是衣中蟣蝨入
乎世而違乎時人
之見之必曰汝眞
癡絕

乙丑首夏述窠自題

自敘

近時譜諜惟吾邑朱子襄先生之著爲最精予本其法重修家乘凡四易稿猶未告竣蓋審愼之心然也七八年間考求譜學諸書摘要分鈔積之盈帙其中義例多有朱先生所未言者因思譜爲古人專門之學姓源族屬雖不免少有乖違而其時官師相授父兄相傳要皆各本淵源非如後人家自爲書徒以緣飾扳援爲美事故每著一譜義例惟嚴朝野共信卽有權門貴冑欲改其品第亦不能輒加威武以屈之隋唐以前莫不如是五季喪亂譜學失傳歷代專書散見子史之中僅存十一於千百至今吉光片羽若隱若見苟不及時纂集吾又烏知其不漸歸泯沒耶爰不忖固陋倣近人金石例諸法取所鈔古譜分門舉例纂成六卷其敘譜之事與論譜之言有足爲補正資者亦附載篇中以備參考（低一格書之）庶幾古譜之微言大義繫千鈞於一髮或可藉此以永

傳也若夫採輯未周補之正之則有待於高明之君子

光緒三十年歲次甲辰孟春之月南海黃任恆識於學服齋

# 古譜纂例引用書目

## 經部

尙書序　周禮注疏

宋葉時禮經會元　淸萬斯大學禮質疑

淸秦蕙田五禮通考　春秋左傳注疏

春秋穀梁注疏　晉杜預春秋釋例

淸顧棟高春秋大事表　宋金履祥論語集注考證

唐顏師古匡謬正俗　唐人廣韻

## 史部

史記　淸梁玉繩史記志疑

漢書　後漢書

清惠棟後漢書補注　宋吳仁傑兩漢刊誤補遺
三國志　清洪飴孫三國職官表
晉書　南齊書
梁書　魏書
周書　北齊書
隋書　南史
北史　清周嘉猷南北史表
舊唐書　唐書
宋史　遼史
金史　明史
清趙翼廿二史劄記　資治通鑑

宋鄭樵通志　　宋羅泌路史
宋葉隆禮契丹國志　　清嵇璜續通志
國語　　宋留元剛顏魯公年譜
清朱之柄平湖朱氏崇祀錄　　清湯球晉諸公別傳輯本
清阮榕齡白沙門人考　　清宋際闕里廣誌
清孔繼汾闕里文獻通考　　清顧炎武顧氏譜系攷
清趙一清褚堂閱史考證　　清黃培芳香山黃氏家乘
清孔廣陶羅格孔氏譜　　清劉翊宸西營劉氏譜
宋樂史太平寰宇記　　宋王象之輿地紀勝
宋周應合景定建康志　　清楊士驤山東通志
清張煦山西通志　　清劉於義陝西通志

清宋如林蘇州府志　　清于琨常州府志
清楊開第華亭縣志　　清嵇曾筠浙江通志
清許瑤光嘉興府志　　清郝玉麟福建通志
清雷學海雷州府志　　清周恆重潮陽縣志
後魏酈道元水經注　　宋龔明之中吳紀聞
宋陸游入蜀記　　唐玄宗唐六典
唐杜佑通典　　宋王溥唐會要
宋李心傳建炎以來朝野雜記　　宋馬端臨文獻通考
宋祕書省續編四庫闕書目　　宋高似孫史畧
宋晁公武郡齋讀書志　　宋陳振孫直齋書錄解題
明徐𤊹重編紅雨樓題跋　　清永瑢四庫全書總目

清孫星衍平津館鑒藏記　清王丕烈百宋一廛書錄
又士禮居藏書題跋記　清陸心源皕宋樓藏書志
又儀顧堂題跋　項元勛台州經籍志
宋歐陽修集古錄跋尾　宋洪适隸釋
明陶宗儀古刻叢鈔　清梁詩正三希堂法帖
清陸心源金石學錄補　清葉熾昌語石
唐劉知幾史通　宋呂祖謙左傳博議
清章學誠文史通義

子部

漢王符潛夫論　宋黃震黃氏日鈔
明呂坤四禮翼　清陳弘謀訓俗遺規

清戴翊清治家格言繹義
漢班固白虎通義
宋朱翌猗覺寮雜記
宋洪邁容齋隨筆
宋袁文甕牖閒評
明張萱疑耀
清顧炎武日知錄
清全祖望經史問答
清陳祖范掌錄
清錢大昕十駕齋養新錄
清趙翼陔餘叢攷
清沈銘彝孟廬札記
清黃式三儆居遺書
清俞樾湖樓筆談
又九九銷夏錄
清盧文弨風俗通義逸文
清張澍風俗通姓氏篇輯補
宋王得臣麈史
宋沈括夢溪筆談
宋馬永卿嬾眞子
宋趙彥衛雲麓漫鈔
宋張世南游宦紀聞

宋費袞梁溪漫志　宋周密齊東野語

清孫承澤春明夢餘錄　清王士禎居易錄

清楊復吉夢闌瑣筆　清何則賢藍水書塾筆記

清劉體仁七頌堂識小錄　宋陶潛聖賢羣輔錄

唐虞世南北堂書鈔　唐歐陽詢藝文類聚

唐徐堅初學記　唐李瀚蒙求

唐林寶元和姓纂　唐陸龜蒙小名錄

宋李昉太平御覽　宋王應麟玉海

又小學紺珠　清蔣廷錫古今圖書集成

清張英淵鑑類函　宋劉孝標世說新語注

唐劉肅大唐新語　宋孫光憲北夢瑣言

宋張舜民畫墁錄　　宋僧文瑩玉壺清話
宋趙令畤侯鯖錄　　宋王讜唐語林
宋周煇清波雜志　　宋邵博見聞後錄
明黃瑜雙槐歲鈔　　明劉昌縣笥瑣探
明唐覲延州筆談　　清獨逸窩退士笑笑錄
陳去病百尺樓脞錄

集部

漢王逸楚辭注　　唐顏眞卿顏魯公文集
唐柳宗元文惠公集　　宋柳開河東集
宋韓琦安陽集（日本選印本）　　宋歐陽修文忠公集
宋蘇洵嘉祐集　　宋朱熹朱子集

宋洪适盤州文集　宋陸游渭南文集
宋韓元吉南澗甲乙稿　元戴表元剡源集
元劉因靜修文集　元虞集道園全集
元黃溍金華先生文集　元朱德潤存復齋文集
元高麗李齊賢益齋集　明方孝孺遜志齋集
明魏校莊渠集　明張岳小山類稿
明張治龍湖文集　明歸有光震川文集
明朱之瑜舜水文集　明黎景義二丸居集選
明吳炎赤溟文集　明屈大均翁山文外
清錢謙益有學集　清吳偉業梅村家藏稿
清黃宗羲南雷文定　又吾悔集

清顧炎武亭林文集
清魏禧魏叔子文集
清魏禮魏季子集
清湯斌潛庵全集
清朱彝尊曝書亭集
清陸隴其三魚堂文集
清徐乾學憺園集
清王士禎蠶尾集
清魏世傚昭士集
清陳鵬年道榮堂集
清倪蛻蛻翁文集
清任啓運清芬樓遺稿
清汪紱雙池文集
清陳弘謀文恭手札
清陳兆崙紫竹山房文集
清盛大謨字雲巢文集
清全祖望結埼亭集
清李化楠石亭文集
清紀昀文達公集
清王昶春融堂集
清蔣士銓忠雅堂文集
清李文藻南澗文集

清姚鼐惜抱軒文集　清李調元童山文集
清倪模迂存遺文　清袁鈞瞻衮堂文集
清王芑孫惕甫未定稿　清惲敬大雲山房文集
清何邦彥司直古文草　清阮元揅經室集
清李兆洛養一齋文集　清陳壽祺左海文集
清沈維鐈補讀書齋遺稿　清黃本驥三長物齋文畧
清王贈芳慎其餘齋文集　清林則徐雲左山房文鈔
清錢寶琛存素堂文稿　清梅曾亮柏梘山房文集
清劉文淇青溪舊屋集　清彭泰來昨夢齋文集
清鄒鳴鶴世忠堂集　清彭翊無近名齋文鈔
清鄭獻甫補學軒文集　清吳嘉賓求自得之室文鈔

清羅汝懷綠漪草堂文集　清吳敏樹柈湖文錄
清朱次琦九江先生集　清張文虎舒藝室雜著
清馮桂芬顯志堂稿　清曾國藩文正公文集
清王拯龍壁山房文集　清卜起元潛莊文鈔
清劉蓉養晦堂文集　清李聯琇好雲樓集
清李元度天岳山館文鈔　清王棻柔橋文鈔
清王頌蔚寫禮廎文集　王舟瑤默庵集
唐李善文選注　明楊慎全蜀藝文志
清董誥全唐文　清張金吾金文最
清陳兆騏國朝古文所見集　清賀長齡經世文編
清沈粹芬國朝文匯　清羅學鵬廣東文獻

清袁文揆滇南文畧　清朱壬林當湖文繫
清李雅龍眂古文集　清李再榮華山李氏賸馥集
清梁玉繩誌銘廣例　清王芑孫碑版廣例

古譜纂例目錄


卷一

姓源　分房(除名附)

合譜

卷二

名字　里居

宗支

卷三

藝文　家傳

選舉　職官

卷四

生卒　祠墓

雜錄　敘例

命名

卷五

餘論上（源流）（要義）（勸懲）（誣誤）

卷六

餘論下（國籍）（官書）（支譜）（分類）（圖表）（冊式）（采訪）（纂修）

（詳畧）（入譜）（稱謂）（修期）（刊刻）（保藏）（流傳）（散佚）

（賈禍）


目錄終

南海黃任恒秩南輯

## 姓源

### 推源姓氏例

熊克家譜曰鬻熊爲文王師至成王時舉文武勤勞之後以子男之田封熊曾孫繹於楚是爲楚子熊繹也(林寶元和姓纂一)

潘岳家譜曰潘氏楚公族芊姓之後(元和姓纂四)

露氏譜曰越王句踐七代孫閩君搖漢封東甌王搖别封其子爲露余侯因氏焉(又八)

鮮于血脈譜曰子佗之子曰文生而有文在手左曰魚右曰羊遂姓鮮氏(張澍風俗通姓氏篇輯補上)

元和姓纂十曰后稷生不窋生而有文在手曰鞠支孫氏焉

嵇氏譜曰譙有嵇山家於其側遂以爲氏（酈道元水經淮水注）

羅泌路史國名紀曰氏族之興所由來遠矣自一姓以上推而至於有國有家者均不可不原所自來也不原所自來而區區於五廟七廟目前之奇偶昭穆是講是究則先公風化之所由前代甄陶之所致者豈不因是泯沒而後代之雲仍更相承繼將欲追尋族系於數千百年之上者不知何所考信哉

朱次琦朱氏家譜序例曰古人自序如屈子離騷馬班二史罔不上溯姓源譜諜亦然（見漢書揚雄傳注引雄自敘譜諜世說注引溫氏譜序）唐書宰相世系表廬陵歐陽氏譜老泉蘇氏譜並沿其例迺古法也蓋姓族源流不可不考也（近時諸城劉氏譜景城紀氏譜均以不著族姓源流爲愼蓋非

古義　朱九江集（八）

鄭康成駁五經異義曰族者氏之別名也姓者所以統繫百世使不別也氏者所以別子孫之所出故世本之篇言姓則在上言氏則在下也（史記五帝本紀裴駰集解）

秦蕙田五禮通考百四十三曰姓者因於生而受賜者也氏者分於姓而辨族者也族者本乎姓氏而別宗者也姓原於上古而少氏分於中古而多族淆於後世而雜氏本乎姓氏著而姓晦氏分爲族族私而氏公故古者論氏後世論族而已善乎陳用之之言曰別姓則爲氏即氏則有族族無不同氏氏有不同族盡之矣故曰古者論氏後世辨族辨族則譜系之學不可不講也

漢書蕭望之傳顏師古注曰近代譜諜妄相託附乃云望之蕭何之後追次

昭穆流俗學者共祖述焉但鄭侯漢室宗臣功高位重子孫胤緒具詳表傳長倩鉅儒達學名節並隆博覽古今能言其祖若其實承何後史傳寧得弗詳漢書既不敘論後人焉所取信不然之事斷可識矣

錢大昕十駕齋養新錄十二曰南齊書本紀敘述先世以望之為何六世孫識其附會不可信耳師古精於史學於私譜雜志不敢輕信識見非後人所及

劉知幾史通序傳篇曰近古人倫喜稱閥閱其蓽門寒族百代無聞而騂角挺生一朝暴貴無不追述本系妄承先哲至若儀父振鐸並為曹氏之初淳維李陵俱稱拓拔之始河內馬祖遷彪之說不同吳興沈先約烱之言有異斯皆不因真律無假寧楹直據經史自成矛盾則知揚雄之寓西蜀班門之雄朔野或胄纂伯僑或家傳熊繹恐自我作故失之彌遠者矣

歐陽修與曾鞏書曰近世士大夫於氏族尤不明其遷徙世次多失其序至於始封得姓亦或不眞若曾氏出於鄫者蓋其支庶自別有爲曾者耳非鄫子之後皆姓曾也(歐陽文忠公集四十七)

朱翌猗覺寮雜記下曰陰陽家以人姓氏分五音甚不可信古因生賜姓胙土命氏其本不過出於姚姒姬嬀嬴之類後世子孫何嘗知所本有賜姓者有冒姓者有複姓三字姓者有養他人子有收棄子如此類甚多安能一一協五音哉泥之則可笑如夏侯嬰初爲滕令奉車號滕公及曾孫頗尙主主外家姓號孫公主故滕公子孫皆爲孫氏唐李叔明本嚴氏冒外家鮮于姓隨已而乞附屬籍姓李不知於五音如何推配也

路史國名紀甲曰古之得姓者未有不本乎始封者也其氏於事者蓋寡矣而姓書氏譜一每爲之曲說至有弃其祖之所自出又牽異類而屬之豈不

悲哉且以張王李趙易類是謀謂皆黃帝之所賜姓而姓書則謂王出靈王李因老子張趙始周之中世不知商有李徵夏有趙隱王倪在唐堯之代張若者黃帝之臣易傳之言未爲無本而族書之不足證類蓋若斯

陳振孫直齋書錄解題十七曰嘗怪閩之士族推本家世輒言出自固始光在唐爲下州固始又其一縣當時不聞顯人安得衣冠望族如許就令有之王緒以壽春屠者爲盜王潮從之爲部曲轉鬥萬里而後入閩士大夫何緣隨逐不置蓋嘗思之王氏初建國人不自保謾言鄉人幸其不殺後世子孫承襲其說幷與其初而忘之耳

顧炎武日知錄二十三曰氏族之書所指秦漢以上者大抵不可盡信

又曰漢時碑文所述氏族之始多不可據

顧棟高春秋列國姓氏表敘曰氏族之學至唐而極精亦至唐而極亂一亂

於朝廷之賜姓再亂於支孽之冒姓三亂於外裔之入中國因蕃落以起姓

元儒史伯璿之論曰三代以後皆無所謂姓只有氏而已故後世但曰姓某氏而不敢曰某姓某氏蓋姓不可考故但虛其姓於氏之上而實其氏於下亮哉言乎（春秋大事表十一）

梁玉繩史記志疑一曰史之難信未有如帝王統系者也其所作五帝夏殷周等紀及世表楚世家多取大戴禮世本諸書然大戴禮漢儒采錄不皆可據世本出於周末復經秦殘滅之餘烏足盡憑夫馬班以漢人作漢史尚不識高帝先代矧欲明二千年以前之譜牒哉

紀昀紀氏家譜序例曰流合源殊邈無顯證姚安公修乙亥譜不述姓源愼也系述不博稱猶前志也（紀文達公集八）

惲敬得姓述曰夫氏族之學自秦漢之世多所淆譌如以國以邑以氏以官

爲姓於諸姓中最爲可據然古之民居是國則從其君之姓居是邑則從其大夫之姓所出已不可問況至後世中外遞更貴賤互易而譜之者必欲強爲之說不至自誣其祖幾何（大雲山房初集一）

俞樾九九銷夏錄九曰黃溍筆記云元章自署姓名米或爲芊按米姓不知所自出廣韻云胡姓譜諜家言出西域米國豈得混於楚之芊氏乎元章好奇誣其祖矣

序改姓例

何承天姓苑曰訾氏本姓祭以爲不祥改爲訾（鄭樵通志氏族畧四）

桂氏族譜曰桂貞爲秦博士遭秦坑儒改姓香其孫避地改姓炅第四子居齊改姓炔不忘所自出也（張英淵鑑類函人部姓氏類）

李林甫皇室新譜曰李氏之先出於高陽氏之子皆繇爲堯理官以官命族因

爲理氏其後理證得罪於紂證之子利正避難於伊侯之墟食李而得全因改理爲李氏(王應麟玉海五十)

吳志是儀傳曰儀本姓氏孔融嘲儀言氏字民無上可改爲是乃遂改焉

徐衆三國評曰古之建姓所以明本重始彰示功德子孫不忘也今離文析字橫生忌諱使儀易姓忘本誣祖不亦謬哉教人易姓從人改族融旣失之儀又不得也(吳志是儀傳注)

唐書鄭注傳曰注本姓魚冒爲鄭故當時號魚鄭

孫光憲北夢瑣言六曰唐令狐相自以單族每欲繁其宗黨與崔盧抗衡凡皇籍有不得官者率欲進狀請改姓令狐時以此少之

路史發揮曰夫氏姓之著人倫之所由敘風俗之所由篤亦政教之甚急也而世或忽之使不明焉然則俗之澆惡豈惟民之罪哉古者司商以協民姓

民庶之家無妄改也後世官曆之書反著天老乞姓之文此何爲耶若是而欲氏族之不亂不可得矣

李兆洛家牒序曰吾家素門又丁不造易王而李至於今九世矣既別於王而李非本宗皆不可援就吾別姓之祖而牒之（養一齋文集五）

序賜姓例

詹體仁家譜曰詹姓始於周宣王支子賜姓曰詹封爲詹侯（元和姓纂五）

唐書柳城李氏世系表曰本奚族不知何氏至寶臣爲張鏁高養子冒姓張氏後賜姓李氏

吳志宗室傳曰孫韶伯父河字伯海本姓俞氏孫策愛之賜姓爲孫列之屬籍

隋書突厥傳曰突厥沙鉢略妻宇文氏之女曰千金公主隋高祖既得沙鉢

略內附乃賜千金公主姓楊氏編之屬籍

直齋書錄解題八曰古者賜姓別之黃帝之子得姓者十四人是也後世賜姓合之漢高帝命婁敬項伯爲劉氏是也惟其別之也故論姓氏推其本同惟其合之也故論姓氏識其本異自五胡亂華百宗蕩析夷夏之裔與夫冠冕輿臺之子孫混爲一區不可遽知此周齊以來譜牒之學所以貴於世也歟

日知錄二二曰錫姓之法廢而魏齊以下朔漠之姓雜於諸夏失氏族之源

趙翼廿二史劄記二十八曰賜姓始於漢初其後罕有行之者惟西魏宇文泰因魏初統國三十六大姓九十九已多絕滅乃以諸將功高者爲三十六國後其次爲九十九姓後賜姓之廣自此始其有倚爲腹心者則賜以皇族之姓故周武帝命李宏修皇室譜分爲帝系疏屬及賜姓三篇隋因之唐初

亦用其制唐末賜姓更多如李克用等皆附於皇族或藉其用或畏其逼不得已也金末亦多有賜姓者財力旣殫爵賞又濫不足以繫人心故設此以勸功然其制亦不同有賜本國大姓者其功多或力大可恃以爲援者則竟賜以皇族之姓其附入屬籍之處又有差等以千人敗敵三千者賜及緦麻以上敗二千人者賜及大功以上敗千人者賜止其家

## 序復姓例

元和姓纂五曰獻帝次兄普氏改爲周氏西魏周瑤賜姓車非氏隋復本姓

又曰牛金之後逃難改牢氏又改爲遼氏裔孫後周遼允復姓牛氏

又曰後魏籍耳進生通同周賜大理稽遂氏隋初復本姓

周書靜帝紀大象二年十二月詔曰詩稱不如同姓傳曰異姓爲後蓋明辯親疏皎然不雜太祖受命龍德猶潛籙表革代之文星垂除舊之象文武羣

官賜姓者衆本殊國邑實乖胙土不歆非類異骨肉而共蒸嘗不愛其親在
行路而敍昭穆且神徵革姓本爲曆數有歸天命在人推讓終而弗獲故君
臨區寓累世於茲不可仍遵謙挹之旨久行權宜之制諸改姓者悉宜復舊
洪邁容齋三筆三曰魏孝文自代遷洛欲大革胡俗既自改拓跋爲元氏而
諸功臣舊族自代來者以姓或重複皆改之其用夏變夷之意如此然至其
孫恭帝𢧵以中原故家易賜蕃姓遂復國姓爲拓跋而九十九姓改爲單者
皆復其舊
方孝孺丁氏復姓序曰吾邑丁先生譜其宗爲圖以書言於予曰吾之先本
丁氏世爲越之新昌人十三世諱某者吾之曾大父也不幸少孤母夫人來
歸甯海陳氏陳氏因而子之歷三世百年承陳氏祀迨於吾躬獲遇宗人宜
民於逆旅與予語族姓書予告之故宜民驚喜出其譜稽予言皆信乃以其

譜授予予奉以歸率昆弟子姓祗告祖考易神主為丁氏然而陳氏子育吾先爲恩甚大吾亦不敢遽忘而遺其祀俾承嗣之嫡奉祀之子尙爲序其故以示後人使毋重至於忽忘也（遜志齋集十三）

魏禧贈薛藝復姓仲氏序曰薛君長卿之祖仲仕賈教授吳門卒遺孤仲仁方七歲隨毋適薛氏恩甚備長卿再世不忍復故姓而薛氏本支子則有孫四人予告之曰薛氏假令無子恩重亦當令子孫分姓以主二祀今彼自有子孫而顧絕仲氏以枝駢於薛氏其可乎古之賢者如范文正公東里楊公皆當其身復故姓洪武初黃公觀從父贅姓許卒復之近如蔡忠襄公易陳歸蔡則再世而復姓者也長卿其可以無疑是冬長卿將爲子藝取婦吾謂長卿當因是時召婚友告二氏先祖使藝復仲姓凡婚禮請謁所書名皆曰薛某率男仲某名正而禮順使吾祖有後而無罪於薛氏此其時矣（魏叔

子文集外編十)

引附前人例

詹體仁家譜曰詹姓始於周宣王支子其後有詹父爲周大夫詹嘉處瑕以守桃林之塞(元和姓纂五)

又曰楚詹尹之後有詹何善釣昭公九年有詹桓伯辭於晉(元和姓纂五)

白居易自序家狀曰出於楚太子建之子白公勝楚殺白公其子奔秦代爲名將乙丙已降是也裔孫白起有大功於秦封武安君(日知錄二十三引)

顧炎武曰白乙丙見於僖之三十三年白公之死則哀之十六年後白乙丙一百四十八年曾謂樂天而不考古一至此哉(同上)

漢書眭弘傳注曰私譜之文出於閭巷家自爲說事非經典苟引先賢妄相假託無所取信寧足據乎

猗覺寮雜記下曰公卿家譜多古之賢者不肖者皆去之馬總自謂伏波之裔建銅柱於安南以著其美郭崇韜自謂子儀之後上子儀冢哭之

朱之瑜舜水文集十四曰丙子丁丑年閒得家譜言文公子爲徽邑令家於餘姚惟一世不清楚像贊誥勅國璽班班可考也闔族俱欲附會獨不佞云只此一世便不足憑且近不能惇睦九族何用妄認遠祖狄靑武人尙不認狄梁公何用如此文公新安人不佞餘姚人若能自樹立何必不自我作祖若棄其先德則四凶非聖賢之裔乎實墮其家聲更不聞欒郤之胄降爲皂隸乎

吳炎呼氏九世譜序曰至如複姓俗輒省而從單東方閭人申屠伊祁之屬比比皆是後之子孫追之數世之上而不可得則或託之大族之旁裔附之失考夭絕之下而爲大族者亦樂其見附而不能辨（赤溟文集）

魏禮家譜則例曰世譜博引古今名系無考徒以牽附貽笑吾魏氏始鵠山公迄宣明公世數昭然自此以上不敢妄附（魏季子集十六）

陸隴其傅氏家乘序曰余嘗疑御龍豕韋以來必代有明德故能久而不廢廢而復興范宣子不知推原其本而徒誇其氏族之盛所以絀於叔孫穆子今傅君輯家乘能歷歷道其先世之本末知其所重在世德不在世祿賢於宣子遠矣（三魚堂文集八）

曾國藩彭氏譜序曰歐陽公譜牒之學號爲精審然其所著唐宰相世系表於巨族既推其本源出於某帝某王又歷敘漢世名賢相承不絕如屈伸指而數庭樹略無參稽猶豫之辭公嘗譏司馬遷不能闕疑後人又譏歐陽氏不善闕疑所謂目能見千里而不能自見其睫也（曾文正公文集一）

朱氏家譜序例曰自廬陵歐陽氏爲譜本出於渤海而必兼載千乘之族眉

山蘇氏本出於眉州刺史味道而必兼載趙郡扶風河南河內之蘇爾後爲譜者往往兼及他郡之賢以著族姓人才之盛歸氏有光爲夏氏世譜黃氏宗羲爲黃氏世錄則雖其並時而異派者亦列之其尤異者馮氏元颺爲馮氏譜四篇其第三篇臚列異姓戚鄙諸顯人以表門閥今皆不從惡扳附之嫌也（朱九江集八）

混書先德例

荀氏家傳曰惟我之先至于有晉人物盈朝袞衣暐曄六代九公不亦偉乎磊落瓌奇光照六合中興丞相王公歎曰昜已後榮寵莫二爲天下貴門矣（徐堅初學記人部中）

王鉅裴公墓誌曰公諱昌字仲達其先河東人也保姓受氏其來遠矣洎永嘉之年衣冠南渡風流遺烈代有其人禮樂搢紳顯于家諜（陶宗儀古刻

叢鈔）

混書後賢例

庾氏譜曰遁字德先胤嗣克昌爲世盛門（魏志管寧傳注）

孫盛蜀世譜曰費詩子立晉散騎常侍自後益州諸費有名位者多是詩之後也（蜀志費詩傳注）

周氏譜曰周燕少卿之五子號曰五龍子孫並以儒素退讓爲業天下著姓（陶潛聖賢羣輔錄下）

分房（除名附）

以房分譜例

唐書盧氏世系表曰陽烏字伯源號大房敏字仲通號第二房昶字叔達號第三房尙之字季儒號第四房

任恆案分房立表表首用直行書曰某某房是唐書通例也若表首橫格之內人名之後書明第幾房者惟此表爲然是例之變而善者也

又裴氏表曰裴氏定著五房一曰西眷裴二曰洗馬裴三曰南來吳裴四曰中眷裴五曰東眷裴

又陸氏表曰逢漢樂安侯五子號樂安枝恢晉諫議大夫生宏號諫議枝洌生元之隱居魚圻號魚圻枝玩字士瑤贈太尉六子號太尉枝

任恆案此二條不曰房而曰眷曰枝是必據原譜而書

魏禧閻氏本支錄序曰三晉方言稱某支爲某股仍其稱使大宗易曉（魏叔子文集外編八）

魏禮家譜則例曰傳用直行各照房分由長及幼一房書畢再書一房不以祠派尊卑爲列房分卽用祖派（魏季子集十六）

王士禎居易錄二十四曰聞喜之裴有中眷東眷西眷之別如他姓所謂某房也韋氏潛號西眷穆號東眷以眷稱者祇此二姓耳

紀氏家譜序例曰曰某房據韋氏李氏譜也（唐書藝文志韋氏諸房畧一卷李氏房從譜一卷）曰某支據楊氏譜也（通志藝文畧楊氏枝分譜一卷）其文始見唐扶頌（見隸釋五）其省爲支則據北齊書魏收傳文也（傳載收對楊愔曰往因中原喪亂人士譜牒遺逸畧盡是以具書其支派）曰某門據韋氏家傳文也（隋志韋氏五門家傳一卷）不曰眷（唐書宰相世

系表裴氏稱東眷中眷西眷）僻也（紀文達公集八）

除名例

唐書宰相世系表末曰侯希逸亡其世系李輔國中官也僕固懷恩叛臣也朱泚王建韓建朱全忠唐之盜也皆削而不著

漢書景帝紀曰三年六月詔曰楚元王子蓺等與吳王濞等爲逆除其籍毋令汚宗室

漢書田蚡傳曰嬰蚡俱好儒術舉謫諸竇宗室無行者除其屬籍

吳志孫綝傳曰綝與峻同祖綝欲反有徵休殺之夷三族休恥與峻綝同族特除其屬籍稱之曰故峻故綝云

周嘉猷南北史帝王世系表曰南安王思好本浩氏子陽夏王隆之本閹人徐成養子皆非高氏之本支也倣唐書元載之例黜而弗錄

羅虞臣譜法或問曰譜法有進有黜曰他姓之子後吾宗雖成派吾其猶黜諸吾宗之子爲他姓後雖易世吾其猶進諸（圖書集成家範典五十一）

曹端夜行燭曰女子有作非爲犯淫狎者與之刀繩閉於牛驢房聽其自死其母不容者出之其父不容者陳於官而放絕之仍告於祠堂於宗圖上削其名死生不許入祠堂既放而悔改容死其女者復之（家範典五十三）

陳龍正家矩曰宗族不許鬻身爲僕辱及先祖犯者不給條約以仲秋祭祠日會本人親房同告於先靈而削其名惟幼時爲父母所鬻非本人之罪給米代贖其身稍知自愛仍與入譜至有不孝不義如毆罵尊長瀆倫鼠行此三者天下之大惡奇醜改悔無門卽於聞知之日會同族衆削去譜名永不復入（家範典一百一）

呂坤四禮翼曰家譜每世一修以惡終者諱其事陰其名

孔繼汾闕里文獻考三十曰子姓蕃衍今在譜者已不下二萬人而流寓他處及干犯名義流入異端厮役者不與焉

魏禮家譜則例曰族大丁衆不無敗類之人或有身爲不肖大喪廉恥凶逆犯分侵賣祭產盜葬挖賣祖墓等事極重大者義當絕之於譜然子孫無罪義應得載絕其人則後無所承今仍存其名削其生卒葬所稱謂（如已死不稱公）表字書法亦與衆異（今譜傳低衆人一字）以示懲也（魏季子集十六）

甘健齋評魏禮家譜則例曰遡本源鉏非種與削懲不肖尤爲要鍵於此牽附包荒則亦無取乎修譜矣（魏季子集十六）

法坤宏宗譜例言曰干犯名義者不書逃入二氏者不書螟蛉抱養者不書不詳所出者不書防亂宗也（賀長齡經世文編五十八）

李化楠族譜凡例曰一族人稔惡不悛者便須屏絕不致有玷家聲生不得列名於譜死不許入祠堂或譜中已有名者宗長房長持公筆除之（石亭文集三）

劉翰宸家譜凡例曰倘有顯悖名教得罪祖宗者則永削其名以示懲名既削而猶列其行次刻以方圈即後嗣而賢亦不續載至有罪無可逭情尚可矜則刻墨團以別之日後如能改過仍復開載蓋以啓愧悔之心庶不絕自新之路爾又或名應削譜而人已物故免其議革（西營劉氏譜首）

又曰族中有出仕在外匿喪不報者殊乖孝道應削其官爵以昭炯戒（同上）

朱之榛義莊規條曰一族人衣食粗足自當束身寡過無玷家聲萬一行止不端沾染惡習則徧告族長長房於譜內除去其名果能痛改合族公允再

行補入或其人故後有子孫能幹蠱者亦準補入(平湖朱氏崇祀錄)

合譜

同姓合譜例

唐書宗室世系表曰宗室四十一房隴西渤海二房附見其譜

又李氏世系表曰隴西李氏定著四房其一曰武陽二曰姑臧三曰燉煌四曰丹陽

任恆案武陽姑臧二房爲唐興聖帝之後燉煌房爲漢李陵之後丹陽房爲晉李雍之後各房本不同族而唐書合編於隴西表內必據當時譜諜爲之也

闕里譜系曰二十七代道隆山陰人位至侍中（黃氏日抄三十二）

任恆案道隆明書山陰人則非闕里之系矣乃列於譜中是聖裔亦有通譜之失

南史韋鼎傳曰吏部尚書韋世康兄弟顯貴隋文帝從容謂鼎曰世康與公遠近對曰臣宗族南徙昭穆非臣所知帝曰卿百代卿族豈忘本也命官給酒肴遣世康請鼎還杜陵鼎乃自楚太傅孟以下二十餘世竝考論昭穆作韋氏譜七卷示之歡飲十餘日乃還

舊唐書李義府傳曰義府既貴之後自言本出趙郡始與諸李敍昭穆而無賴之徒苟合藉其權勢拜伏爲兄叔者甚衆給事中李崇德初亦與同譜及義府出爲普州刺史遂即除削義府聞而銜之及重爲宰相乃令人誣構其罪下獄自殺

唐書杜正倫傳曰正倫相州洹水人與城南諸杜昭穆素遠求同譜不許銜之

韓元吉呂廣問墓誌曰公及貴有遠族乞附公服屬以就國子試公曰是豈

特欺君非幼子母誑之義也（南澗甲乙稿二十）

周煇清波別志中曰鄖曄杭人或謂杭無他鄖當與侍郎鄖簡同譜系曄曰我家白屋豈可妄攀華胄識者許之

日知錄二十三曰元史孔思晦傳五季時孔末之後方盛欲以僞滅眞害宣聖子孫幾盡至是其裔復欲冒稱宣聖後思晦以爲不早辨則眞僞久益不可明彼與我不共戴天乃列於族與共拜殿庭可乎遂會族人斥之而重刻宗譜於石然則今之以孔姓而濫通譜牒者可以戒矣

又曰近日同姓通譜最爲濫雜其實皆植黨營私爲蠹國害民之事宜嚴爲之禁　氏族之亂莫甚於五代之時當日承唐餘風猶重門蔭冊府元龜長興初鴻臚卿柳膺將齋郎文書兩件賣與同姓人柳居則太理寺斷罪當大辟以遇恩赦減死奪見任官罰銅終身不齒敕曰一人告身三代名諱傳於

同姓利以私財上則欺罔人君下則貨鬻先祖罪莫大焉自今以後如有此弊傳者受者並當極法今則因無蔭敘遂弛禁防五十年來通譜之俗徧於天下自非明物察倫之主亟爲澄別則滔滔之勢將不可反矣

王士晉宗規曰類族辨物聖人不廢世以門第相高間有非族認爲族者或同姓而雜居一里或自外邑移居本村或繼同姓子爲嗣其類匪一然姓雖同而祠不同入墓不同祭是非難淆疑似當辨儻稱謂亦從叔姪兄弟後將若之何故譜內必嚴爲之防蓋神不歆非類處己處人之道當如是也（訓俗遺規一引）

朱彝尊雲氏譜序曰張王劉李趙氏族半天下豈果其枝葉獨蕃歟蓋混而合者衆矣此其譜系之傳多不可盡信惟姓之希者適譜亦鮮其人序而爲譜足以徵信於世（曝書亭集四十）

永瑢四庫全書總目六十二曰陸氏世史鈔明陸濬源撰是書採陸氏名見正史者自漢迄元得一百二十八人各錄其本傳裒爲一編亦自誦清芬之意然既首列唐書世系表明吳郡之陸出自田齊爲嬀姓之後又引王應麟姓氏急就篇注謂出自陸終又引陳留風俗傳謂出自陸渾之國是本原先已傳疑又稱唐陸鴻漸姓由卜筮北魏步陸孤氏亦複姓省文是末派猶難考信乃取上下數千年中陸姓之人不問異同聯爲一譜此亦千古譜牒之通病矣

輔德請禁祠宇流弊疏曰江西所建府省祠堂大率皆推原遠年君王將相一人共爲始祖其纂輯宗譜荒唐悖謬交復如之凡屬同府同姓者皆得出費與祠送其支祖牌位於總龕之內列名於宗譜之冊動以千百計源流支派無所擇出錢者聯秦越爲一家不出錢者置親支於局外現今通飭各屬

將牌位査燬譜並剷正嗣後永遠不許添建府省祠堂公宇庶幾禮教可明而民生日厚矣(經世編文五十八)

李元度湖南黃氏世譜序曰同治十一年湖南黃氏合建家廟於會城既成迺合九郡四州之族系而譜之又懼卷帙過繁也凡各房止叙始遷祖以下五世而止五世後專叙科名仕宦及忠義孝弟貞烈節孝之奉旌暨祠祀者餘各長於其支譜焉宋黃文節公有世譜惜佚不傳今仍其目曰世譜殆所謂數典不忘者耶(天岳山館文鈔二十九)

## 異姓合譜例

唐書李氏世系表曰代北李氏本沙陀部落姓朱邪氏至國昌賜姓李附鄭王屬籍

唐書李叔明傳曰大曆末或言李叔明本嚴氏少孤養外家冒鮮于姓請還

宗叔明意醜之表乞宗姓列屬籍代宗從之

湛若水洪氏通譜表序曰侍御覺山洪子議修新安洪氏通譜問於予曰族中有異姓承繼名分往來已久衆以非族宜削之然經今年遠別無所歸一旦遠絕此心未安何如曰心未安即非理也矧民胞物與四海兄弟又何外乎夫久則難變衆則不易變變之違祖也（羅學鵬廣東文獻初集五）

日知錄二十三曰異姓稱族自漢以來未有此事杜子美寄族弟唐十八使君詩云與君陶唐後盛族多其人聖賢冠史籍枝派羅源津則杜與唐爲兄弟矣重送劉十弟判官詩云分源豕韋派別浦雁賓秋年事推兄忝人才覺弟優則杜與劉爲兄弟矣韓文公送何堅序亦云何與韓同姓爲近今人之於同姓幾無不通譜何不更廣之於異姓而以子美退之爲例也

蔣士銓袁朱氏合譜序曰朱坊朱氏傳至六世德敏無子乃以姊夫袁伯常

之子梓爲嗣郡丞朱君璧奉其家譜來謁余曰吾家以袁繼朱自梓公以下
皆承朱姓梓公五世孫夢炎仕洪武間奏請復姓朝廷不許因建宗祠始榜
以朱氏額墜地乃改題朱袁宗祠又墮地及以袁冠朱乃安於是家譜題曰
袁朱宗譜歷經八修矣第未聞兩姓合宗之義於古有之乎余以袁朱同出
顓頊之後族本一家於義爲可安昔范文正隨母再嫁朱氏及貴顯乃爲繼
父請封天下頌其盛德況郡丞之先出於袁氏自不忍有所偏廢予因斷之
曰譜則題曰袁朱支譜自梓公而下皆從朱姓而名字派別仍從袁氏則敦
本嗣後之義昭然並著不亦善乎　國朝卿大夫家如海寧陳氏出於高也
休寧甌山金氏出於程也大興黃氏亦出於程也秀水錢氏出於何也其裔
狀元宰相尚書侍郎踵立於朝皆不諱其本生之所自而海內仰之凡爲人
後者咸本之爲宗法因書於譜端以爲序(忠雅堂文集二)

戚學標張戴合譜序曰譜以尊祖合族故於其自出之祖源流必審未有聯二姓爲一譜者吾鄕張戴之合譜吾惑焉訊其故則先有張某戴某同里相得戴年長張叔呼之出入貿易偕來太邑久之戴老無子張子二因以長者爲戴孫其後各支日繁張子謂戴吾之所出不可以不親也戴子亦謂吾本張出不敢於張有所外也此譜之所以合也論者謂合譜非制戴之子宜復姓張而於家廟旁別立戴姓主奉祀則禮義兩盡何久冒他姓爲然余又有說焉今之所謂姓非姓也氏也姓不可有二氏則不妨有二但使爲子孫者知若者吾同祖若者非吾同祖源流昭然昭穆不失則氏此與氏彼異同可無論也張戴皆氏而已必令戴之仍爲張則於戴爲亡本並失其先人與戴親好之意必分爲二譜則於一源所衍後或夷爲路人而失親親之義然則此譜雖創舉而於其分也以明義戴不必復爲張也於其合也以明恩張不

忍歧夫戴也君子於是乎有取焉(項元勛台州經籍志十一)

王棻柯黃合譜序曰兩姓合族之禮古無有也而禮未嘗不可以義起古有合二姓爲一族者六國時秦趙同爲嬴姓陳田皆爲嬀姓古有一人而兩姓者漢書項伯項它賜姓劉氏婁敬亦賜姓劉氏吾黃西鄉盧氏本楊姓東鄉孫氏本何姓故楊盧一族也孫何一族也金清港黃氏實本三坑之柯三杭之柯實本縣城橫街之柯蓋自咸照公生於柯氏而養於黃氏遂從黃姓道光中咸照之孫載書上溯三坑柯氏以合於黃氏之譜今三坑柯氏重修族譜載書之孫鶴年等以黃氏之族合於柯氏命曰柯黃合族譜夫古有合陳田爲一族秦趙爲一族者此氏別而姓同也合劉項婁爲一族者此姓別而支同也至若吾黃之孫何楊盧以及三坑之柯黃皆合兩姓爲一支茲非禮以義起者耶彼世之冒姓者非禮復姓者忘恩今既不忘養育之恩亦不全

冒他人之姓殆所謂亡於禮者之禮乎（柔橋文鈔八）

曾國藩覆鄧寅階書曰囑爲族譜弁言誼不容辭二姓合修在閣下本仁至義盡之心體先世權宜合好之意稱情起例未爲不可惟欲永遠聯稱如諸葛歐陽之例則微有不侔如近世嘉興之陸費湘潭之郭汪差近之耳（曾文正公書札八）

各譜互見例

杜預魯世族譜曰孔嘉父以上並在宋譜（春秋釋例八）

古譜纂例卷一終

南海黃任恒秩南輯

## 名字

### 單書名例

司馬無忌司馬氏系本曰在趙者名凱（史記自序傳注）

路氏譜曰中大夫名卬（又齊悼惠王世家注）

唐書宗室世系表上曰南陽公房延伯長子昭貴次子昭仲

任恒案此以一字聯名者

黃震姜山族譜序曰余宗人秀發曰我祖太傅公唐末聚族姜山世以一字加名之上若下以志別無紊者自從祖德器甫初以父命後其兄已而兄有子復還其初族自是名字錯出不復各於其行乃圖爲譜後名雖不以行別

而行則可以圖別焉(黃氏日抄九十)

宋史宗室世系表一曰宋太祖太宗魏王之子孫可謂蕃衍盛大矣支子而下各以一字別其昭穆

明史諸王世表曰洪武中以子孫蕃衆命名慮有重複乃於東宮親王世系各擬二十字字爲一世子孫初生宗人府依世次立雙名以上一字爲據其下一字則取五行偏旁者以火土金水木爲序

唐書宗室世系表上曰代祖四子長曰高祖次曰梁王澄次曰蜀王湛次曰漢王洪

任恆案此以偏旁同形字聯名者

張世南游宦紀聞十曰楊凝式家譜云唐楊收之父曰遺直生四子名皆從又曰發假收嚴以四時爲義故發之諸子名皆從木假之子從火收之子從

金巖之子從水

王棻家譜行第表序曰行第之興若荀氏八慈字之有行者也晉之德宗德文名之有行者也至於單名以偏旁爲行始見於李固李圄若姜肱兄弟伯淮仲海季江此又字之以偏旁爲行者矣夫古者昭與昭齒穆與穆齒行也父昭子穆文昭武穆第也然而伯仲之次可以別兄弟而無以別父子昭穆之倫可以異父子而無以異祖孫自行第興視而可見簡而易明世次之分秩然不紊古人之疏固不若後人之密也(柔橋文鈔七)

書兩名例

唐書宗室世系表曰士衡初名銳

又曰嗣滕王涉本名茂宗

又曰汝陽王璡初名嗣恭又名淳

又裴氏表曰重皎一名積慶

書更名例

唐書劉氏世系表曰齊賢更名景先

闕里譜系曰二十六代安國舊譜避漢武博士諱安國但云名國（黃震黃氏日鈔三十二）

黃氏日鈔云右闕里譜系元豐八年四十六代孫宗翰始以舊譜鋟版晁公武郡齋讀書志九云闕里譜系一卷皇朝孔宗翰重修其家所藏譜雖曰古本止敘承襲者一人故多疏略任恆案此書一稱之曰舊譜一稱之曰古本則必是唐以前人所著矣故據而錄之

路史發揮一曰三代之王悉尊諜系下世乃有即姓而襲先代之名者烏知其非祖歟以晉王氏一譜而有兩渾（昶子戎父）兩愷（茂仁君夫）兩綏

（愉子戎子）兩乂（緒父衍父）兩澄（濟弟衍弟）兩處沖（還湛）兩安期焉（含子湛子）豈惟他族慕用而無識哉

龔明之中吳紀聞一曰李璋在京師有遠族相遇譜系亦以璋名者璋遂進狀以玖易之

魏禮家譜則例曰譜以祠派爲主凡一派之中有同名者易於混淆今悉改正以弟讓兄若已故者旣書新改之名於正傳仍注舊名於其下曰舊某以合墓石（魏季子集十六）

紀氏譜序例曰三賢公之孫乃名中賢誤也因其誤而書之禮無追改也（紀文達公集八）

馬永卿嬾眞子二曰李方叔初名豸東坡曰五經中無公名左氏曰庶有豸乎乃音直氏切蟲豸之豸也獨玉篇有此字非五經不可用宜易名曰廌方

叔遂用之

俞樾湖樓筆談五曰余之生也先大夫初名之曰森後更命之曰樾及中歲治經或謂樾字說文所無宜易之余謂已孤不更名名字受之先人不可易也嘗爲解嘲語曰漢諸葛孔明名亮而說文無亮字唐韓退之名愈而說文無愈字君子雖好古亦貴從時名字氏族之行於當代者不必盡泥於古文也

書賜名例

元和姓纂三曰宋宗室劉凝宋亡因事魏太武以忠諫比伍員改姓員氏賜名懷遠

宋史職官志四曰紹聖三年應宗室賜名三祖下各隨祖宗之支子而下雖兄弟數多並爲一字相連

日知錄九曰雲麓漫鈔言宗籍凡祖免親以上皆賜名乃有寓不典之言及取怪僻字樣以爲戲笑明代之弊同此

居易錄十五曰明宗室諸藩生子例由禮部制名主者索賄不滿意輒制惡字予之如崇禎壬午舉人朱慈慜慜字蓋取愁人二字牽合之宋趙彥衛雲麓漫鈔云宗籍凡祖免親已上賜名受官或寓不典之言於其間如令誅令繇等不可槩舉乃知此風宋已有之

失名書某例

唐書宗室世系表曰富陽令某

又陳氏世系表曰某會稽郡司馬

書字例

杜氏譜曰周字長孺(史記杜周傳注)

諸葛氏譜曰京字行宗（蜀志諸葛亮傳注）

方孝孺柳氏譜記曰禪以下曷爲不字非無字也爲其絕不字也（遜志齋集十七）

任恆案絕者不書字殊無義理不可爲法也

書小字例

王氏譜曰逸少羲之小字（世說新語雅量篇劉孝標注）

又曰虎犢彪之小字也（又輕詆篇注）

書兩字例

唐書宗室世系表曰況字叔干一字子期

又徐氏表曰昕字光烈又字景

金履祥論語集注攷證三曰孔子庶兄孟皮叔梁紇妾生後字伯尼古者庶

長字孟嫡長字伯此必孔子伯之也

先字後名例

唐書白氏世系表曰視字孟明古人皆先字後名故稱爲孟明視

又陸氏表曰孝甄名眞

又薛氏表曰仁貴名禮

又韋氏表曰千里名昂以字行

漢書孔光傳曰孔子生伯魚鯉師古注曰先言其字者孔氏自爲譜諜示尊其先也

袁文甕牖閒評三曰禮記孔子之父叔梁紇字叔梁稱字在名上古人下語或如此孟明視世族譜以視爲百里奚之子名視字孟明政與叔梁紇同也

書別號例

陸氏譜曰齊宣公友子達食采於陸鄉號曰陸侯(史記陸賈傳注)

唐書褚氏世系表曰宋共公子段字幼石食采於褚其德可師號曰褚師

崔氏譜曰崔廓字少通齊人隱居脩道號夏黃公(聖賢羣輔錄上)

唐書趙氏世系表曰造父六世孫奄父號公仲

王氏譜曰彪之年二十而頭鬚皓白時人謂之王白鬚(世說輕詆編注)

元和姓纂十曰後漢法眞順帝四徵不起號元德先生

唐書陳氏世系表曰寔字仲弓文範先生子諶字季方獻文先生

又唐氏表曰彥謙字茂業號鹿門先生

## 書謚例

杜預魯世族譜曰展禽食邑柳下謚曰惠(春秋釋例八)

又曰仲尼孔子尼父(同上)

唐書宗室世系表曰平原王崇嗣謚曰獻

紀氏譜序例曰譜皆書名臨文不諱也佚名則字佚字則次第(今曰排行)佚次第則記以方空(逸周書穆天子傳凡闕字皆作方空)辭窮也序述之文皆書字佚字則名亦辭窮也十五世以下皆名卑乎我也十三世以上曰某公尊也十四世則惟字齊乎我也別支十三世者亦惟字尊殺也　佚名書字書次第皆歐陽氏譜倒也(紀文達公集八)

朱氏家譜序例曰名記原名更名一名別微使後有考也(唐書世系表例)名闕者唐表易稱某今代以方空古義也名後書字與爵古譜類然也(見世說注引諸家譜)雖別字亦載也(見後漢書虞詡傳注　朱九江集八)

里居

單書郡名例

殷氏譜曰羨字洪喬陳郡人(世說任誕篇注)

單書國名例

劉氏譜曰昶字公榮沛國人(同上)

單書縣名例

蔡氏譜曰睦濟陽人(文選贈蔡子篤詩李善注)

郡縣並名例

傅氏譜曰瑗字叔玉北地靈州人(世說識鑒篇注)

劉氏譜曰納字令言彭城叢亭人(又品藻篇注)

郝氏譜曰普字道匡太原襄城人(又賢媛篇注)

章學誠和州志氏族表序例曰族屬既嚴郡望愈重後魏遷洛而中國人士各第門閥有四海大姓州姓郡姓縣姓撰爲譜錄齊梁之間斯風益盛郡譜州牒並有專書若王儉王僧儒之所著（王儉諸州譜十二卷王僧儒十八州譜七百卷）冀州姓族揚州譜鈔之屬不可勝紀俱以州郡繫其世望者也（文史通義六）

孫星衍元和姓纂輯本序曰姓氏與郡望相屬乃知宗派所出樂史作太平寰宇記載人物著姓於郡縣之下亦有深意

唐覲延州筆記曰今世凡舉某姓輒自稱某郡誠大惑也何者謂此郡爲此姓之望則可謂此姓皆此郡之出則不可姑自王氏而辨之王氏本出王子晉時周已東遷當繫洛京厥後分派乃以太原爲望然有太原之王有瑯琊之王當漢魏之世又有沛之王涿郡之王上谷之王山陽之王東海之王東

萊之王殆不可勝數安得悉舍之而專就一太原耶其餘千姓百家亦莫不然何君子之忍於誣其祖也後之達人果能超然遠覽但著其姓而不復鑿之爲某郡則善矣

書鄉名里名例

沈氏家傳曰後漢沈戎居郡烏程縣餘不鄉（樂史太平寰宇記九十四）

唐書王氏世系表曰吉字子陽始家臯虞後徙臨沂都鄉南仁里

書世居例

露氏譜曰漢封搖子爲露余侯因氏焉初居會稽吳郡涉分會稽爲吳郡遂爲郡人（元和姓纂八）

唐書劉氏世系表曰漢河間孝王開世居樂城

又曰丹陽劉氏世居句容

書分居例

元和姓纂五曰劉歆子孫居彭城分居三里叢綏輿亭安上里

周氏譜曰汝南周燕少卿之五子號曰五龍各居一里重合令子輿(居宋里)櫟陽令子羽(居東觀里)東海太守子仲(居宜唐里)兗州刺史子明(居西商里)潁陽令子良(居遂興里　聖賢羣輔錄下)

唐書李氏世系表曰叡子昺兄弟居巷東勁子盛兄弟居巷西故叡爲東祖芬與弟勁共稱西祖輯與弟晃共稱南祖

書遷徙例

孫盛蜀世譜曰璿弟瑤琮瓚諶詢璩六人蜀敗諶自殺餘皆內徙値永嘉大亂子孫絕滅惟永孫玄奔蜀李雄僞署安樂公以嗣禪後(蜀志後主太子璿傳注)

王氏譜曰訥字文開太原人始過江（世說容止篇注）

唐書劉氏世系表曰茂字叔盛徙居叢亭里

又陳氏世系表曰世達徙居長城下若里

紀氏譜序例曰記族居於塋墓前先卜居而後營兆也遷徙雖近必書重之也（紀文達公集八）

袁鈞西袁氏家乘序曰遷徙者必書但及所遷之人而止有專表且別士著也（瞻袞堂文集三）

闕里文獻考三十曰曲阜舊譜有流寓一卷載其初遷之祖所以紀始分略其以下之系葉所以闕疑而存信立法亦綦周密矣

書外出例

杜預小邾世族譜曰郳射哀十四年奔魯郳田穆公子奔宋（春秋釋例九）

陸氏譜曰發生臯適楚(史記陸賈傳注)

傳暢裴氏家記曰儁字奉先姊夫爲蜀中長史儁送之時年十餘歲遂遭漢末大亂不復得還(蜀志孟光傳注)

法坤宏宗譜例言曰凡吾譜僑居他境者必志其地重出鄉也流寓忘歸者不登於籍重失業也(經世文編五十八)

書還鄉例

傳暢裴氏家記曰儁子越爲蜀督軍蜀破遷還洛陽拜議郎(蜀志孟光傳注)

唐書裴氏世系表曰憬自河西歸桑梓居解縣洗馬川

又張氏表曰曤隨元帝南遷寓居江左六世孫隆復還河東

田宅

揚雄自序譜牒曰揚氏漢元鼎間避仇處岷山之陽曰郫有田一壥有宅一區

世世以農桑爲業（漢書揚雄傳）

任恆案此本漢書原文因班贊謂是雄之自序顔注謂是雄之自序譜牒故據以採錄

亞聖孟子宗系曰五十二代惟恭主祀事元大定五年中書撥付祭田以頃計者三十官錢以緡計者三千有奇（宋際闕里廣誌十二）

魏禮家譜則例曰凡祭祀一壇首列祭位次祭產次里役義倉贍學諸產皆詳載土名邱畝糧數租數及稅業等項本壇條約卽各附其後（魏季子集十六）

黎景義宗書義例曰祭田必分列某祖所置俾其子孫各守其業以供享祀他房不得混爭矣（二丸居集選八）

林則徐南湖鄭祠祭田記曰自明吏部公捐貲倡建祠堂又割己田爲祀典

慕義者踵之以集事勒諸家譜重以宗誓用心至勤且篤（雲左山房文鈔一）

虞氏家記曰吳小城（御覽百七十六作山城）白門蓋吳王闔閭所作也至秦始皇帝守宮吏燭燕窟失火燒宮而此樓故存（歐陽詢藝文類聚居處部三）

荀氏家傳曰荀彧字文若太祖既定冀州爲公起大第於鄴諸將各以功次受居第太祖親游之笑曰此亦周禮六勳之差（李昉太平御覽百八十一）

虞氏家記曰虞潭爲右衛將軍太夫人年高求解職被詔不聽特假百日迎母東歸起養親堂親集會作詩言志（御覽百七十六）

闕里名裔誌曰三十三代紹安唐初拜內史舍人賜宅一區（闕里廣誌十）又曰四十代緯唐僖宗賜鐵劵恕十死賜天興縣莊善和里宅各一區（仝上）

朱氏家譜序例曰祠廟後附以坊表第宅園亭樓閣之屬禮營宮室宗廟爲先居室爲後序也（朱九江集八）

孔廣陶家譜凡例曰祠宇奉祀某祖某祖修建誌其廢興以待後起其餘園林池館凡我子姓手築雖不在鄉中而成名勝之區爲風雅之地者亦附記以紀遺蹟（南海羅格孔氏譜首）

宗支

書始祖例

唐書宗室世系表曰向范陽房始祖也忠頓邱房始祖也

蘇洵族譜引曰唐神堯初長史味道刺眉州卒於官一子留於眉眉之有蘇氏自此始而譜不及者親盡也親盡則曷爲不及譜爲親作也（嘉祐集十二）

歐陽修譜例曰姓氏之出其來也遠故其上世多亡不見譜圖之法斷自可見之世卽爲高祖（歐陽文忠公集）

黃溍族譜圖序曰昔太史公庭堅自序本出於金華而其譜止及於分寧七世以上皆畧弗著蓋愼之也庸敢竊取斯義斷自九世祖以下丘隴之尙完祭享之不廢者爲之圖若譜遠不可知疑不可明者悉闕焉（金華文集十

九)

虞集稿城董氏世譜序曰董氏在稿城者墓有遺石表曰御史大夫然中更亂離不知何代人亦不知其所自氏今定譜自其可知者世別而備書之(道園全集一)

孫承澤春明夢餘錄二十九曰按明緒本顓頊周諸侯國於郲漢司空朱浮裔太祖不肯冒附名族惟以所知德祖爲始祖其見過於漢唐遠矣

鄭獻甫容氏宗譜序曰修譜者或以始封爲始或以始遷爲始原不必上考太古遠宗華胄至其受姓之始明有考則詳之無則畧之(補學軒文外編)

混書遠祖例

褚氏家傳曰陶字季雅褚先生後也(世說賞譽篇注)

書祖著世數例

杜預宋世族譜曰皇瑗皇父充石八世孫皇緩充石十世孫(春秋釋例八)

書高曾祖例

陸氏譜曰退高祖凱吳丞相(世說文學篇注)

袁氏家傳曰躭魏中郎令渙曾孫也(又任誕篇注)

陸氏譜曰發生臯賈其孫也(史記陸賈傳注)

祖父並書例

庾氏譜曰恆祖亮父龢(世說輕詆篇注)

殷氏譜曰殷師字師子祖識父融並有名(又紕漏篇注)

許氏譜曰柳字季祖高陽人祖允魏中領軍父猛吏部郎(又政事篇注)

許氏譜曰璪祖豔字子良永興長父裴字季顯烏程令(又雅量篇注)

史通序傳篇曰王充論衡之自紀也述其父祖不肖爲州閭所鄙而已答以

瞽頑舜神鯀惡禹聖夫自敘而言家世固當以揚名顯親爲主苟無其人闕
之可也至若盛稱於己而厚辱其先此何異證父攘羊學子名母必責以名
教實三千之罪人也

書父例

羊氏譜曰權字道輿徐州刺史悅之子也（世說言語篇注）

王氏譜曰臨之字仲產僕射彪之子（又賞譽篇注）

孏眞子三曰唐宰相世系表敘劉氏所出云云噫高皇之父漢史不載其名
而唐史乃載之此事亦可一笑

書父敘及其次第例

世系譜曰晧季載文王第十七子（通志氏族畧二）

庾氏譜曰會字會宗太尉亮長子（世說雅量篇注）

王氏世家曰禕之字文劭逑次子（又品藻篇注）

王氏家譜曰倫字太沖司空穆侯中子（又排調篇注）

庾氏譜曰爰之字仲眞翼第二子（世說識鑒篇注）

又曰友字悳彥司空冰第三子（又賢媛篇注）

王氏譜曰操之字子重羲之第六子（又品藻篇注）

書母例

嵇氏譜曰康母孫氏（文選幽憤詩注）

書母敘及其父例

許氏譜曰元度母華軼女也（世說賞譽篇注）

書母名字例

謝氏譜曰朗父據取太康王韜女名綏（世說文學篇注）

王氏譜曰濛父訥娶潁川庾琮之女字三壽（同上賞譽篇注）

書繼母例

王祥世家曰祥父融娶高平薛氏繼室以廬江朱氏（世說德行篇注）

書伯叔父例

王氏譜曰昶伯父柔字叔優（魏志王昶傳注）

摯氏世本曰瞻字景游太常虞兄子也（世說言語篇注）

王氏譜曰楨之第七叔獻之也（又品藻篇注）

書兄弟例

伏氏譜曰伏羲兄弟八人世號八龍（王應麟小學紺珠七）

嵇氏譜曰康兄喜字公穆晉揚州刺史宗正（魏志王粲傳注）

桓氏譜曰道恭字祖猷彝同堂弟也（世說規箴篇注）

王氏譜曰詡夷甫弟也(又容止篇注)
又曰彪之彭之第三弟(又輕詆篇注)
魏氏譜曰隱弟逷黃門郎(又賞譽篇注)
庾氏譜曰嶷弟遁字德先太中大夫(魏志管寧傳注)

書從兄弟例

杜預魯世族譜曰臧倉賓如從兄(春秋釋例八)
又晉世族譜曰趙穿趙夙之庶孫於趙盾爲從父昆弟(又九)
黎景義宗書義例曰兄弟行惟同父者以齒先後若通族則以統宗而分派聯屬相生至其齒之長幼則年表可考(二丸居集選八)

書姊妹例

袁氏譜曰躭大妹名女皇適殷浩小妹名女正適謝尚(世說任誕篇注)

妻書姓氏例

司馬氏譜曰丞娶南陽趙氏女（世說仇隟篇注）

王僧孺百家譜曰蘭陵蕭道游娶禹氏女（元和姓纂六）

妻書郡縣例

周氏譜曰浚取同郡李伯宗女（世說賢媛篇注）

趙郡李氏譜曰李叙娶晉郎中令同郡訾襲女（元和姓纂四）

謝氏譜曰安娶沛國劉耽女（世說德行篇注）

妻書名字例

王氏譜曰導娶彭城曹韶女名淑（世說德行篇注）

郗氏譜曰超娶汝南周閔女名馬頭（同上賢媛篇注）

殷氏譜曰仲堪娶瑯邪王臨之女字英彥（同上文學篇注）

劉氏譜曰劉綏妻陳留阮蕃女字幼娥（同上雅量篇注）

王氏譜曰羲之妻太傅郗鑒女名璿字子房（同上）

妻書次第例

王氏譜曰坦之子愷娶桓溫第二女字伯子（世說方正篇注）

羊氏譜曰羊楷字道茂娶諸葛恢次女

謝氏譜曰裒子石娶恢小女名文熊（並同上）

妻書祖父例

嵇氏譜曰康妻林子之女也（魏志沛穆王林傳注　案林爲魏之宗室其子名緯緯之女爲嵇康妻）

唐明援胡夫人朱氏墓誌曰夫人曾祖大父載在家牒（古刻叢鈔）

陸氏譜曰退張憑壻也（世說文學篇注）

王僧孺劉氏譜曰瓛娶王法施女（文選劉先生夫人墓誌注）

王氏譜曰夫人黃門侍郎鍾琰女（世說賢媛篇注）

妻書叔父例

庾氏譜曰友長子宣娶宣武弟桓豁之女字女幼（世說賢媛篇注）

妻書兄弟例

杜預衞世族譜曰孔伯姬孔圉妻太子蒯聵之姊（春秋釋例九）

王氏譜曰王坦之娶順陽郡范汪女名蓋即甯妹也生忱（世說方正篇注）

妻書封贈例

賈氏譜曰充後取郭氏名玉璜即廣宣君也（世說賢媛篇注）

妻書公主例

王氏世家曰薈之少知名尚尋陽公主（世說品藻篇注）

荀氏家傳曰荀羨字令則年十五擬國婚之選君不欲連姻帝室乃遠遁長沙監司追尋不獲巳遂尙尋陽公主（御覽百五十四）

書繼妻例

溫氏譜曰嶠初取高平李暅女中取琅邪王詡女後取廬江何邃女（世說假譎篇注）

桓氏譜曰桓充後娶潁川庾蔑女字姚（又仇隟篇注）

李化楠族譜凡例曰一配偶幷書某氏元配曰娶續絃曰繼娶納妾曰再娶（石亭文集三）

書離婚例

王氏譜曰獻之娶高平郗曇女名道茂後離婚（世說德行篇注）

黎景義宗書義例曰內表有不大書者三一曰大歸一曰改適一曰妾之無

子者（二丸居集選八）

紀氏譜序例曰婦改適者舊譜皆書庶氏之母孔門不諱經義也晉王氏之譜蓋並離婚不諱也今不書隱夫凱風孝子抱無言之恫者也（紀文達公集八）

魏禮家譜則例曰婦無子而出與經兵掠在他人所者不書與廟絕也出而有子者不得不書書娶仍注出字子未娶者書聘（魏季子集十六）

孔衍徽譜例曰聘而未娶不書若義絕若更適俱不書以不得附廟也（南海羅格孔氏譜）

黎景義宗書義例曰內表大書某氏分注首書某公元配或某公繼配次書某鄉人次書其父名字號官次書長季之序次書所生子女次書年壽葬地（二丸居集選八）

紀氏譜序例曰魏晉諸譜婦皆注名今不注據孔叢子也（孔叢子抗志第十曰衞將軍文子之內子死復者曰皐媚女復子思聞之曰此女氏之字非夫氏之名也婦人於夫氏以姓氏稱禮也）又或注次第（世說注中之上引羊氏譜謝氏譜王氏譜）今不注婦以夫爲長幼也佚父族者書其里司馬氏譜例也（世說注下之下）別支里族皆不書則蘇氏譜例也（蘇氏譜惟書娶某氏（紀文達公集八）

書妾例

杜預魯世族譜曰庚宗婦人叔孫豹外妻（春秋釋例八）

任恆案漢書高五王傳注外婦謂與旁通者此稱外妻殆如今人所謂側室卽侍妾也

又鄭世族譜曰江女文公妾江國女　蘇女文公妾蘇國女（同上）

元和姓纂十日馬融妾約氏

羅虞臣譜法曰譜妾始自吾譜何也以義起也昔魯莊之成風也文之嬴也襄之歸也成之姒也妾也以舉子故書薨書葬書夫人春秋之義也妾有承宗之子吾奚其不譜且禮稱妾有子祔於祖姑之廟廟可祔獨譜乎哉（古今圖書集成家範典一百二）

黎景義宗書義例曰側室亦大書某氏例低一字以別適庶分注首書某公妾或次妾書其鄉其父其所生子女其年壽祔葬若止生女附世表分注

禮稱妾祔於妾祖姑夫廟可祔則譜可書故凡妾有子者皆得大書母以子貴也妻而無子妾而有子以承宗也母有適庶子無貴賤（二九居集選八）

孔衍徽譜例曰不書妾明大分也有子女直於名下書妾某氏出俾其得以附見抑有以慰其子也（南海羅格孔氏譜）

書子例

劉氏譜曰劉邠妻武周女生粹宏漠(世說賞譽篇注)

羊氏譜曰繇娶樂國禎女生五子乘洽式亮悅(同上)

書子孫相生例

陸氏譜曰齊宣公友子達達生發發生臯(史記陸賈傳注)

司馬無忌司馬氏系本曰蒯聵生昭預昭預生憲憲生卭(又自序傳注)

蘇洵族譜引曰凡子得書而孫不得書者何也以著代也(嘉祐集十二)

子書名字例

孫氏譜曰宏子楚字子荆(魏志劉放傳注)

劉氏譜曰阜子喬字仲彥(又劉廙傳注)

紀氏譜序例曰子未成丁者舊列其數而無名今注名取備也其不自見於

譜則猶前志也

子書次第例

庾氏譜曰友長子宣（世說賢媛篇注）

魏禮家譜則例曰傳首冠某人子者或順其叙數或闕其叙數蓋以中有殤止者從衆所共呼之行有編爲房分經久難變便相因仍取衆共知（魏季子集十六）

子書職官例

庾氏譜曰疑子龢字玄默晉尚書陽翟子（魏志管寧傳注）

子以母分書例

杜預鄭世族譜曰江女文公妾生公子士蘇女文公妾生子瑕子俞彌（春秋擇例八）

王祥世家曰融娶高平薛氏生祥繼室以廬江朱氏生覽（世說德行篇注）

魏禮家譜則例曰子非一母者於父傳名下注某出（魏季子集十六）

紀氏譜序例曰庶子不書所生母統於嫡也異母之子不分載統於父也

書遺腹子例

唐書上官氏世系表曰安以反誅遺腹子期

書子入繼例

杜領衛世族譜曰齊子無子戴公以其惡爲之後（春秩釋例九）

唐書宗室世系表曰竟陵郡王道素以雍王第五男韶子繼

又曰去痛以季良子繼

又劉氏表曰廙子嗣恭無子以弟子阜嗣

黎景義宗書義例曰爲人後者大書繫所後者之下其分注於父曰繼子某

於子曰某公繼子自幼抱育者於父曰養子某於子曰某公養子　或問孔子之射於矍相也爲人後者不入何絕之深也曰爲人後者爲義不爲利是故非大宗不後非繼祖與禰不後非五服不後後大宗所以承正統尊始祖也後繼祖與禰重小宗之適也後五服親也不忍其親伯叔昆弟之無嗣乃承父命乃命其子而爲之後也皆義也今也利財產而爲之非聖人之教也謂他人父何忍乎是故非三者雖無子不必置後曰不斬其祀歟曰否禮記曰殤與無後者從祖祔食何斬祀之有曰自幼抱育者雖非五服之親亦可以爲乎曰可慈養之恩比於所生亦有天性之愛焉不可謂疏昭穆得序不可謂悖孩而受育弗知其財產厚薄不可謂利若是爲後如之何不可（二丸居集選八）

李化楠族譜凡例曰一立嗣無子特立者曰立有子後立者曰育收養遺孤

者曰撫並以先後爲序直書立某之子繼某之後示生養兩重也（石亭文集三）

又曰人莫不幸於無子無子而立後當思祖宗一脈相傳之意若以壻爲子及撫他人之子爲子則相傳之脈絕矣異姓亂宗斷不可也吾族有乏嗣者先擇胞姪一人立爲後如無可立乃擇同堂之姪賢者立之如亦無可立乃立遠房倘有以婿作子及抱他人之子者宗長率衆稟官治罪仍行改正遣其子歸宗（同上）

袁鈞西袁氏家乘序曰立後書以某子某爲後以疏屬後者書以某子某爲子子可私後不可私也不立後者書無後明其罪也數人共後一人其當後者書後餘書子明其與爲人後以恥之也子異姓不書子姊妹之子亦然懼亂宗也殤不書不成人也（瞻袞堂文集三）

孔衍徽譜例曰夫人不幸鮮嗣自有立繼之條應繼之人若棄親繼疏或認繼失嗣及停繼待繼皆爲貪利忘本禮律所禁也孤子不得出繼絕父之祀也未娶不得議繼無母之子也（南海羅格孔氏譜）

朱氏家傳序例曰立繼者所生所後必互書責爲人後且不替本生也（湯敬升族譜議之例）儒者泥於古經動謂大宗無子則立後小宗無子則不立後無後者古有從祖祔食之禮新會湯氏高安朱氏之爲譜且斷斷爭之以謂夫人皆立後不協於古（湯敬升族譜議朱軾族譜解惑）是惡知古者大宗諸侯世國卿大夫世祿宗人莫不恃以收族合食是以百世不遷今則井田世祿之制絕而宗法廢人人可以爲卿大夫則人人可以爲別子之祖別子未必非支庶也而謂支庶不立後可乎而況小宗乎宗法既廢所謂世適而號爲宗子者或貧且賤無廟與祭彼小宗支庶之無後者祔於何所食

於何人何以使之有所歸而不爲厲乎(朱九江集八)

劉翊宸家譜凡例曰世表內立嗣者書以某人第幾子某爲嗣兼嗣者書以某人兼嗣不得稍混(西營劉氏譜首)

書子出繼例

唐書宗室世系表曰嗣楚王靈夔出繼智雲

又曰嗣衛王保定出繼玄霸

又曰太宗十四子次曰楚王寬出繼

又杜氏表曰志靜出繼叔正倫

法坤宏宗譜例言曰出嗣之子仍系本生者重所生也於所後則書子某者重爲人後也(經世文編五十八)

書異姓繼子例

唐書宗室世系表曰譙丞衢以姊壻崔獻諫子繼
又郭氏表曰仲元以外孫沈氏爲嗣
春秋僖公十年左傳曰神不歆非類民不祀非族孔穎達正義曰謂非其子
孫妄祀他人父祖則鬼神不歆享之
又襄公六年穀梁傳曰立異姓以莅祭祀滅亡之道也
金史章宗紀三曰承安五年修玉牒成定皇族收養異姓男爲子者徒三年
同姓者減二等立嫡違法者徒一年
顧炎武答毛錦銜書曰異姓爲後見於史者魏陳矯本劉氏子出嗣舅氏吳
朱然本姓施以姊子爲朱後惟此二人爲賢而賈謐之後充則有莒人滅鄫
之議矣惟晉書有一事與君家相類云吳朝周逸博達古今逸本左氏之子
爲周氏所養周氏自有子時人有議逸者逸敷陳古事卒不復本姓學者咸

謂爲當然亦未可引以爲據以經典別無可証也(亭林文集六)

吳炎呼氏九世譜序曰宋氏以來譜學遂廢元俗畜異姓爲子行路之人皆可承祧不獨莒鄫之不血食也明興猶沿其舊贅壻家生旣世其業遂冒其姓恬不爲怪(赤溟文集)

黎景義宗書義例曰吾宗人有育異姓之子爲後及幼子從後妻歸同居者雖已成派分掌產業亦不書吾宗人有出爲異姓後及幼從母更依他人者雖已改姓居異鄉必書(二丸居集選八)

書子婦例

庾氏譜曰庾亮子會娶諸葛恢女名文彪(世說方正篇注)

諸葛氏譜曰恢子衡字峻文娶河南鄧攸女(同上)

書女及壻例

謝氏譜曰尙長女僧要適庾龢　次女僧韶適殷歆（世說輕詆篇注）

元和姓纂三曰胡國珍後魏司空女爲宣武帝皇后

書女及翁例

謝氏譜曰重女月鏡適王恭子愔之（世說言語篇注）

女書子女例

杜預魯世族譜曰小邾夫人生宋元夫人季孫宿女（春秋釋例八）

唐書蕭氏世系表曰卓字子略女爲宋高祖繼母

高麗李齊賢宗室傳序曰金寬毅王代宗錄任景肅璿源錄宗女與宗子並列討其世譜棼然莫之辨也宗女雖親且貴而婦人外父母家可略也已

（益齋集九）

羅處臣譜法篇曰或問世有譜其出嫁之女者曰多乎哉彼則自有譜（家

範典一百一）

魏禮家譜則例曰女已嫁者書適未嫁書許字壻書姓名（魏季子集十六）

黎景義宗書義例曰外表俱小書某公第幾女歸某鄉某氏生幾子名某字某受某官封其有再適者但書其後而盡削其前以前已義絕也亦以示當從一之意也（二一九居集選八）

紀氏家譜序例曰古法記女之所適（世說注上之上引謝氏譜下之上引袁氏譜）今不記從蘇氏譜也（紀文達公集八

書姪例

王氏譜曰敘字通曜晉太保祥伯父（後漢書獻帝紀注吳志孫堅傳注）

元和姓纂四曰殷開山姪元嗣文州刺史

書孫例

蜀世譜曰嶷孫奕晉梁州刺史（蜀志張嶷傳注）

書庶子庶孫例

杜預周世族譜曰伯蚤獻公之庶子文公也（春秋釋例八）

又晉世族譜曰趙穿趙夙之庶孫（又九）

書從孫例

羊氏譜曰孚卽欣從祖（世說傷逝篇注）

歷敍孫曾例

庾氏譜曰侍中峻河南尹純皆遁之子豫州牧長史顗遁之孫太尉文康公亮司空冰皆遁之曾孫（魏志管寧傳注）

書遠孫例

王氏譜曰雄字元伯太保祥之宗也（魏志崔林傳注）

總書世數例

唐書孔氏世系表曰穎達族孫務本自孔子至是三十五世

書無後例

唐書宗室世系表曰智雲元景皆無後

又鄭氏表曰大房白鱗後絕

魏禮家譜則例曰止而有生卒葬所姓者立傳無者只書於系及父傳之下各注止字幼殤者雖有葬所亦不立傳只書於系及父傳附載葬所亦各注殤字止而不應立傳其人有行義足紀述者特爲傳載（魏季子集十六）

孔衍徽譜例曰殤子必錄廣愛也成人無後及長殤者禮有降服主旁無奉祀之名服盡則祧無世祀也中殤下殤止具名也至關嗣續之重者備書（南海羅格孔氏譜）

紀氏家譜序例曰有子注生幾子歐陽氏譜例也蘇氏譜世世冠子字文弗別也其無子者注名下亦歐陽氏譜例也蘇氏注於次格在末格則例窮也（紀文達公集八）

又曰歿而無嗣者書別於存而有待者也無子而婦守節者雖未立嗣亦不書宜有嗣者也

法坤宏宗譜例言曰特書氏明大宗也次書子明小宗也凡同父之昆季嫡書子庶不復書子者子繼別爲宗者也明宗道也死而無嗣則深沒其文以志痛生而未續則歲申其敔以徵名（經世文編五十八）

書後嗣無考例

唐書宗室世系表曰起頭生達摩其後無聞

又曰自玄宗以後諸王不出閤不分房子孫闕而不見

又鄭氏表曰第三房叔夜後無聞

紀氏家譜序例曰支派失傳者入譜荀氏家傳例也(世說注上之上)後裔無考者入譜歐陽氏譜例也

古譜纂例卷二終

古譜纂例卷三

南海黃任恆秩南輯

## 藝文

黎景義宗書義例曰文錄上篇載文下篇載詩咸有關於宗族之大者若詩已梓全集則略選登錄而標其書名與其序言餘不繁贅　首誥命尊王言也次治績揚祖功也次序誌重實行也次撰著表文章也遠者殘缺必錄闡幽湮也近者荒飾必簡垂徵信也詩詞或吾所詠作或人所贈答各以類編不拘古今也（二丸居集選八）

朱彝尊姚氏譜序曰宋世聞人氏族譜一冊先君購而藏之約二百翻朝之誥勅家之詩文略備（曝書亭集四十）

全祖望全氏宗譜序曰吾家宗譜凡狀志碑傳之類無不畢載（結埼亭集

外編二十五）

王昶世譜小序曰予家思岡公始居靑浦迄今二百十餘年敍而譜之恭錄制詞及碑志祭輓之文別爲二卷附焉（春融堂集三十七）

闕里文獻考敍曰列史藝文僅錄篇目省郡邑志或專採文章而不收經籍茲考兼史志體例而用之分爲孔氏著述考藝文考

羅汝懷家譜例言曰譜無旁及壽祭文之例收載尤恐繁蕪然其可資攷證者或坿於本名之後或坿見他處其別傳原可類編然寥寥不成卷帙則亦坿見而已若十世初陽配周殉難一傳敷衍全無發明（攷譚紹琬頗有文名不應謭陋若此）必非眞作直可從芟（綠漪草堂文集十六）

書經籍例

熊克家譜曰鬻熊爲文王師著書一卷號鬻熊子（元和姓纂一）

褚顗家傳（案卽隋志之褚氏家傳）曰褚少孫事大儒王式故號先生續太史公書（史記武帝紀注）

阮氏譜曰諶字士信造三禮圖傳於世（魏志杜畿傳注）

袁氏世紀曰準字孝尼忠信公正不恥下問惟恐人之不勝己以世事多險故常恬退而不敢求進著書十餘萬言論治世之務爲易周官詩傳及論五經滯義聖人之微言以傳於世（魏志袁渙傳注）

王氏家譜曰倫字太沖醕粹簡遠貴老莊之學用心淡如也爲老子例略周紀（世說排調篇注）

朱氏家譜序例曰裴氏家傳榮字榮期撰語林數卷（世說注）是爲家牒詳著述之始今載著述區分四部存佚俱收隋唐二志例也標目後揭原書序跋或附騭評文獻通考例也（朱九江集八）

項元勛台州經籍志九曰史記補遺淸天台丁斌撰今缺有補夏少康本紀

附刋丁氏譜中

書詩文例

杜預周世族譜曰祭公謀父爲周穆王作祈招詩者（春秋釋例八）

荀氏家傳曰祈字伯旗與族父愔俱著名祈與孔融論肉刑愔與孔融論聖人優劣並在融集（魏志荀攸傳注）

褚氏家傳曰陶聰惠絕倫年三十作鷗鳥水碓二賦宛陵嚴仲弼見而奇之曰褚先生復出矣（世說賞譽篇注）

載表策例

荀氏家傳曰荀爽對策曰臣聞火生於木故其德孝漢之謚帝稱孝者其義取此也故漢制使天下皆誦孝經選吏則舉孝廉蓋以孝爲務也（藝文類聚禮

部下）夫喪親自盡孝之終也今二千石不得行三年喪非所以崇孝道而稱火德也頃者漢嗣數乏枝葉不繁其咎未必不由此往者文帝勞謙自約行過於儉故有遺詔以日易月此所謂夷憲激俗當身而已不可（案原無不可二字據袁宏後漢紀加）貫萬世爲後嗣法者也（御覽五百四十五）

會稽邵氏家傳曰邵疇爲郭誕功曹誕被收疇詣吏自列云不白妖言事由於己非府君罪遂自殺以證之臨亡置辭曰疇生長邊陲不閑教道得以門資厠身本郡踰越儕類位極朝右不能贊揚盛化養之以福今妖訛橫興干國亂紀疇以噂喈之語本非事實雖家誦人詠不足有慮天下重器而匹夫橫議疾其醜聲不忍聞見欲含垢藏疾不張之翰筆鎮躁歸靜使之自息愚心勤勤每執斯旨故誕屈其所是默以見從此之爲愆實由於疇謹不敢逃死歸罪有司惟乞天鑒特垂清察皓乃免誕大刑（吳志孫皓傳注）

荀氏家傳曰蕃字大堅爲司空劉崐表於太子曰司空荀蕃朝廷之舊臣奕世忠勤乃心皇家具瞻之望惟蕃而已宜增位號授分陝之重永令臣等有所憑準（御覽二百八）

桓氏家傳曰範爲兗州刺史表謝曰喜於復見選擢慙於不堪所職悲於戀慕闕庭三者交集不知所裁（又二百五十五）

江氏傳曰統遷愍懷太子洗馬嘗上疏諫云今西園賣醯麪茶菜藍子之屬虧敗國體（又八百六十七）

載碑文例

陽氏譜敍曰翁伯愛人博施天祚玉田其碑文云居于縣北六十里翁同之山後潞徙于西山之下陽公又還居焉而受玉田之賜情不好寶玉田自去今猶謂之爲玉田陽（水經鮑邱水注）

荀氏家傳曰荀邈除太原楡次令爲政以德太始三年卒吏人如喪親戚爲之樹碑其序曰仰之如日月敬之如神明愛之如父母樂之如時雨（御覽二百六十八）

虞氏家記曰虞譚爲臨虞令值亂逆之世先郡率義旣守封疆澤洽黎庶故民沈尹等共建碑於門（虞世南北堂書鈔藝文部碑類）

載書札例

江氏家傳曰統字應元太傅東海王領州牧請君爲別駕與君書曰昔子師作豫州未下車辟荀慈明下車辟孔文擧貴州人士有堪此求者否知君擧高平郄道微爲賢良陳留阮宣子爲直言濟北程宏叔爲方正皆於時選爲允（御覽二百六十七）

褚氏家傳曰陶字季雅司空張華與書曰二陸龍躍於江漢彥先鳳鳴於朝陽

自此以來常恐南金已盡而復得之於吾子故知延州之德不孤淵岱之寶不匱(世說賞譽篇注)

載詩歌例

崔氏家傳曰崔瑗爲汲令乃爲開溝造稻田薄鹵之地更爲沃壤民賴其利長老歌之曰天降神明君錫我慈仁父臨民報德澤恩惠施以序穿溝廣溉灌決渠作甘雨(御覽二百六十八)

任恆案董斯張廣博物志十七引此文薄鹵作瀉鹵天降神明君作上天降神明

崔氏家傳座右銘曰無論人之短無道己之長施人慎勿念受施慎勿忘隱心而後動謗議庸何傷虛譽不足慕古誠不可抗(又四百七十七)

載時諺例

荀氏家傳曰爽字慈明耽思經書慶弔不行徵命不應潁川爲之語曰荀氏八龍慈明無雙（又三百八十五）

商氏世傳曰商亮字子華舉孝廉到陽城遇雨虎爭一羊亮按劍直前斬羊虎乃各以其半去時人爲之謠曰石里之勇商子華暴虎見之藏爪牙（又四百六十五）

殷氏世傳曰殷褒爲滎陽令廣築學館會集朋徒民知禮讓乃歌曰滎陽令有異政修立學校人易性令我子弟恥訟爭（藝文類聚人部三）

陶氏家傳曰覆之字孫宗爲太常丞凡宗廟疑義多所決定時人爲之語定禮決疑問陶覆之（御覽二百二十九）

家傳

裴度自爲誌銘曰裴子爲子之道備存乎家牒爲臣之道備存乎國史（王讜唐語林二）

史通書事篇曰夫人之有傳也蓋惟書其邑里而已其有開國承家世祿不墜積仁累德良弓無改此則其事尤異略書於傳可也其失之者則有父官令長子秩丞郎聲不著於一鄉行無聞於十室而乃敍其名位一二無遺此實家牒非關國史

顏眞卿沈氏述祖德記曰沈氏之故事具於家諜今闕而不紀（顏魯公文集五）

朱德潤朱氏族譜傳序曰若夫歲月之悠久土地之遐隔仕止之異途繆迷其宗族者有矣今則以其在譜者緒其傳有銘誌者記其行事述爲小傳庶

乎歲久之不忘或有能聞風而作興者（存復齋文集六）

洮若水洪氏通譜表序曰覺山洪子議修新安洪氏通譜問於予曰舊譜多有子孫爲祖宗立傳稱述先美此固足以垂敬然不無子孫分別祖宗善惡之嫌何如曰譜傳古有之歐陽六一之例也傳則倩文人爲之夫何嫌曰隱士所傳實行猶或相稱至已仕無大可稱者往往溢美是否混淆何如曰溢美是誣祖也其近有是美則善善之長也夫何傷曰衆言淆亂請折諸聖曰孰折哉折諸理與心焉耳（羅學鵬廣東文獻初集五）

呂坤四禮翼曰族之有譜所以聯疏遠敎親睦備遺忘也無論士庶有一行之長者必錄

魏禮家譜則例曰傳用直行冠某人第幾子於格首故不註行幾其本人名號生卒葬所及妻妾子孫女夫姓名分註本人之下（魏季子集十六）

又曰族中有出財力上爲祖宗下爲子姓者俱不沒其善如捐財修祖墓直書某人重修以產業送祠公用者書某人送出登其先人或本人祔食辭祔食則頌胙有念其功德推葬以祖墳空穴者又於傳記之

黎景義宗書義例曰行錄上篇載祖考下篇載祖妣其同傳者非以詳略而有異見一皆據事直書表揚實行或節其一惠不敢虛誣至於攷問欠詳及見生在世者俟續紀（二丸居集選八）

李化楠族譜凡例曰一族中卓有功德可稱道者生爲族姓光死則據事立傳載入譜中其或行誼未優間有一二端可採者亦必於圖中註明以示彰善之意但不可稍有溢美（石亭文集三）

紀昀曹氏譜序曰古有家譜有家傳唐以前各自爲書史家著錄亦以譜入譜牒傳入傳記其體例各不相侔今所存者如歐陽氏譜蘇氏譜一爲直圖

一爲橫表名字以外別無一篇之附錄可覆按也合譜傳而一之其始自明以來乎

任恆案觀顏眞卿沈氏祖德記裴度自爲墓誌則家牒內載傳狀由來已古又藝文類聚職官部引荀氏家傳曰荀爽起巖穴九十五日而爲台司聖賢羣輔錄下引荀氏譜曰荀爽出自巖藪九十三日遂登台司夫同此事文而一則稱爲傳一則稱爲譜蓋家傳爲譜中篇名之一故引者或稱其大題或稱其小題也据此則益信家譜家傳古人非各自爲書紀氏之言尙非定論耳

許瑤光嘉興府志經籍志一曰明陸濬源陸氏世史六卷寫本以新唐書有宰相世系表因推衍其義例采自史記迄元代凡陸氏之著於史冊者得一百二十八

又曰屠爌屠氏家乘一卷卷首有姓考系考又輯漢以後屠氏之見於載籍者爲存考

盛大謨家譜列傳序曰邑乘所紀文章節義以盛氏爲最考於譜咸簡畧訪其後已零遺廢佚不可得嗟夫先人遠矣作譜者左右其手失所傳述中間一二父老能言其故又無賢子弟爲之發明重以水火兵燹子姓遺亡浸浸衰滅以至於今爲可悲也於是集其幸存者別爲一卷曰列傳（字雲巢文集二）

章學誠和州志氏族表序例曰自魏晉以降迄乎六朝族望漸崇學士大夫輒推太史世家遺意自爲家傳其命名之別若王肅家傳虞覽家記范汪世傳明粲世錄陸煦家史之屬並於譜牒之外勒爲專書（文史通義六）

惲敬誦芬錄序曰古者譜牒之學以明世系定昭穆爲宗後世稍裒集嘉言

善行以附益之於以彰前功訓後嗣如史書所載英賢錄官族傳是矣（大雲山房二集三）

屈大均閩史自序曰采古之屈氏知名者自春秋至明千餘年凡得五十餘人各爲列傳繫以論贊以冠閩史之首（翁山文外二）

王芑孫鮑府君行狀曰公念宗譜失修垂四十年因就尚書公一支纂爲支譜合宋元來鮑氏之以孝行著錄者數十人爲世孝事實一編（惕甫未定稿十）

倪模宋氏譜序曰元時鄭濤集鄭氏事爲族義編明陸濬源爲陸氏世史鈔自光祖德載誦清芬（汪存遺文上）

朱氏家譜序例曰有家譜有家傳魏晉間各自爲書然唐志譜系類有官族傳有孔子系葉傳則傳亦譜也傳稱世傳按世爲傳據范汪范氏世傳文也

傳中年壽可考必書卒年可考必書史家例亦譜系法也（世說注引周氏譜曰翼年六十四卒三國志管寧傳注引先賢行狀曰王烈以建安二十三年寢疾而終）傳末必注所據書示信也遠法歐氏百越先賢志近本阮氏國史儒林傳稾也（朱九江集八）

書孝弟例

荀伯子荀氏家傳曰荀顗年踰耳順而母年九十色養烝烝以孝聞當時在喪顦顇貌不可識蓬首環經奉迎節使若嬰孩之號哀慟旁人傳玄著書稱勖與何曾曰文王之道事其親者其順昌何侯乎其荀侯乎古稱曾閔今有荀何（初學記人部上）

唐書劉氏世系表曰彪事繼母以孝聞世號仁義侯

書學問例

殷氏世傳曰殷亮建武中徵拜博士遷講學大夫諸儒講論勝者賜席亮重席至八九帝嘉之曰學不當如是耶（藝文類聚職官部二）

袁氏世紀曰寓字宣厚精辯有機理好道家之言（魏志袁渙傳注）

陸氏世頌曰紆字叔盤敏淑有思學守城門校尉（吳志陸遜傳注）

闕里譜系曰十七代孟從王肅學（黃氏日鈔三十一）

孫氏世錄曰孫康家貧常映雪讀書淸介交遊不雜（文選爲蕭揚州薦士表注）

書能文例

嵇氏世家曰嵇含爲中書郞書檄雲集初不立草（初學記職官部上）

摯氏世本曰瞻少善屬文起家著作郞（世說言語篇注）

元和姓纂五曰安上里劉氏宋齊梁正傳十五人羣從兄弟父叔子姪七十人

並皆能屬文近古未有

書德望例

荀氏家傳曰荀彧德行周備其所規摹以聖人爲度（藝文類聚二十一）

陳氏譜曰述字嗣祖有美名（世說術解篇注）

陸氏世頌曰駿字季才淯懿信厚爲邦俗所懷（吳志陸遜傳注）

華嶠譜敘曰歆淡於財欲前後寵賜諸公莫及然終不殖產業陳羣常歎曰若華公可謂通而不泰淸而不介者矣（魏志華歆傳注）

荀氏譜曰潁川荀季和之八子並有德業時人號之八龍居西豪里渤海宛康知名士也時爲潁陰令美之曰高陽氏有才子八人遂改所居爲高陽里（聖賢羣輔錄下）

荀氏爲傳曰組字大章中宗爲晉王時將徵爲司徒問太常賀循循曰組舊望

清重勤勞顯著遷訓五品以統人倫實允人望詔以組爲司空（御覽二百八）

書方正例

摯氏世本曰瞻依王敦爲西陽太守見敦以故壞裘賜老病外部都督瞻諫曰尊裘雖故不宜與小吏敦曰何爲不可瞻時因醉曰若上服皆可用賜貂蟬亦可賜下乎敦曰非喻所引如此不堪二千石瞻曰瞻視去西陽如脫屣耳（世說言語篇注）

又曰瞻高亮有氣節知敦有異志建興四年與第五琦據荊州以距敦竟爲所害（同上）

書政績例

華嶠譜敍曰歆中子博歷三縣內史治有名迹（魏志華歆傳注）

殷氏世傳曰殷褒爲滎陽令先多潦雨百姓饑饉君乃穿渠入河四十餘里疏

導原隰用致豐年民賴其利號曰殷溝而頌之（御覽七十五）
唐書韋氏世系表曰閬字友觀後魏太武召爲咸陽太守時關中大亂所部獨
安明元帝嘗曰我欲有臣皆如閬當時以爲美談

書義俠例

華嶠譜序曰歆少以高行顯名避西京之亂與同志鄭泰等六七人出武關道
寓一丈夫獨行願得與俱皆哀欲許之歆獨曰不可今已在危險之中禍福患
害義猶一也無故受人不知其義既以受之若有進退可中棄乎衆不忍卒與
俱行此丈夫中道墮井皆欲棄之歆曰已與俱矣棄之不義相率共還出之而
後別去衆乃大義之（魏志華歆傳注世說德行篇注）
邵氏家傳曰邵仲金好賑施年八十一臨卒取其貸錢物書劵自於目前焚之
曰吾不能以德教子孫不欲復以賄利累之及貸者還錢子孫不受曰不能光

顯先人豈可傷其義乎（御覽五百十八）

書卓異例

李膺家錄曰膺坐黨事與杜密荀翊同繫新汲縣獄時歲旦翊引杯曰正朝從小起膺謂翊云死者人情所惡今子無戚色者何翊曰求仁得仁又誰恨也膺乃歎曰漢其亡矣漢其亡矣善人天地之紀而多害之何以存國（御覽二十九）

袁氏世紀曰布之破也陳羣父子時亦在布之軍見太祖皆拜渙獨高揖不爲禮太祖甚嚴憚之時太祖又給衆官車各數乘使取布軍中物惟其所欲衆人皆重載惟渙取書數百卷資糧而已衆人聞之大慙渙謂所親曰脫我以行陣令軍發足以爲行糧而已不以此爲我有由是厲名也大悔恨之太祖益以此重焉（魏志袁渙傳注）

又曰渙有四子侃寓奧準侃字公然論議清當柔而不犯善與人交在廢興之間人之所趣務者常謙退不爲也時人以是稱之歷位黄門選部郎號爲清平稍遷至尙書早卒奧字公榮行足以厲俗言約而理當終於光祿勳(同上)

華嶠譜敍曰孫策畧有揚州盛兵徇豫章一郡大恐官屬請出郊迎歆曰無然策稍進復白發兵又不聽及策至一府皆造閤請出避之乃笑曰今將自來何遽避之有頃門下白曰孫將軍至請見乃前與歆共坐談議良久夜乃別去義士聞之皆長歎息而心自服也策遂親執弟子之禮禮爲上賓是時四方賢士大夫避地江南者甚衆皆出其下人人望風(魏志華歆傳注)

又曰歆有三子表字偉容年二十餘爲散騎侍郎時同僚諸郎共平尙書事年少並兼厲鋒氣要君名譽尙書事至或有不便故遺漏不視及傳書者去卽入深文論駁惟表不然事來有不便輒與尙書共論盡其意主者固執不得已然

後共奏議司空陳泰等以此稱之（同上）

書技術例

董仲舒李少君家錄曰少君有不死之方而家貧無以市藥物故出於漢以假途求其財道成而去（葛洪抱朴子論仙篇）

武陵廖氏譜曰廖平以丹砂三十斛置所居井中飲食是水以祈延齡（王象之輿地紀勝六十八）

張衡家傳曰衡於澧口升仙時乘白馬後人遙望山上往往有白馬（太平寰宇記一百三十三）

江偉家傳曰偉性善書人得其手書莫不藏之以爲寶（御覽七百四十七）

闕里譜系曰二十九代琳之以草書擅名（黃氏日鈔三十二）

賈執姓氏英賢傳曰秦穆公時有戲陽伯樂善相馬（元和姓纂二）

詹體仁家譜曰楚詹尹之後有詹何善釣(又五)

元和姓纂三曰趙簡子時姑布子卿善相

又曰蒲盧胥齊人善弋射

又五曰歐冶子吳人善鑄劍

書商賈例

孫氏譜紀曰世伯子字子仲治產於緜墟孝伯子字文□亦不仕學治產於材墟(洪适隸釋三載孫叔敖碑陰)

唐書薛氏世系表曰公子登仕楚懷王爲沛公不仕(案疑有脫字)隱於博徒

書戚友例

闕里譜系曰十五代元與揚雄友善(黃氏日鈔三十二)

殷氏世傳曰蓋寬字元祚河南鄭廉始出寒賤未知名君見而奇之廉父常居

肆乃就拜其父於市衆皆驚廉由是顯名位至司徒（御覽八百二十八〇又四百九蓋寬作殷褒）

顏眞卿顏惟貞碑銘曰國史稱溫大雅在隋與思魯同事東宮彥博與愍楚同直內史省彥將時與遊秦同典校祕閣二家兄弟各爲一時人物之選少時學業顏氏爲優其後職位溫氏爲盛溫氏譜亦載焉（顏魯公文集八）

吳偉業宛平王氏家譜序曰敬哉王公作爲家譜有內傳焉自祖德以及閫儀凡嘉言懿行在人耳目者可述而志也有外傳焉蓋倣古內宗外宗之制以廣親親之誼詩所謂問我諸姑遂及伯姊者也（梅村家藏稿三十二）

全祖望歷朝人物親表錄序曰六朝重親表支系其見於史家者晉人有中表實錄齊人有永元中表簿梁人有親表譜是蓋當時甄別族姓之學所藉以相羽翼者平園謂天子以之定流品士大夫卽以之通婚姻也三唐以後

科舉盛行於是世人不尙譜牒而此種書籍亦俱廢棄予謂爾雅於宗族之末卽以內外戚黨繼之蓋數者雖非骨肉之親而其於五倫也如經之有緯故國家一代盛衰之運學業氣數強半由此而分雖或其中薰蕕雜出未嘗不有參錯然大畧可觀也予旣撰歷朝人物世表因復仿前人之例作古今親表錄以補之魏楊遵彥謂魏收修國史論及諸家支葉親姻過爲煩碎頗與前史之體不合收以中原喪亂譜牒遺軼是以具書其派是亦宏長舊聞之意未可以穢史竟黜其言至予之所輯直爲古今人物起見非徒以存諸家之系望似較當塗更進一義而其書又孤行正史之外並不必以遵彥所言爲嫌也（鮚埼亭集外編二十五）

黃本驥承啟錄序曰山陰李君閏甫以本房人衆聚散無常恐久而忘焉譜其世系名字生卒婚葬都爲一冊題曰承啟錄而以三黨姻親及受業之師

濟困之友附列其後是爲近日支譜所罕見在昔人惟柳子厚於先墓碑陰附刻先友記彷彿似此矣於一字之師一飯之德必欲傳示子孫載之譜牒是其存心之厚有足以維友誼戚誼之衰者（三長物齋文畧二）

朱氏家譜序例曰馮氏元颺爲馮氏譜四篇其第三篇臚列異姓戚郮諸顯人以表門閥今不從惡扳附之嫌也

書入門婦例

荀氏家傳曰荀濩夫人有至行時歲荒每來糴者夫人恆叩其斛糴者歸量輒過其本時人號曰掾斛夫人（御覽四百九十六）

湯球晉諸公別傳輯本序曰荀氏家傳等似是其家譜敍故另錄附於別傳之後

書出嫁女例

荀采傳曰荀采爽女爲陰⿰王侖妻（案後漢書列女傳⿰王侖作瑜）而夫蚤亡爽逼嫁與太原郭奕奕入郭氏室暮乃去其帷帳建四燈斂色正坐郭氏不敢逼（藝文類聚火部）

任恆案惠棟後漢書補注亦引此條稱爲荀氏家傳必有所本故據以採錄

邵氏家傳曰虞建武都尉邵夫人字義姬鴻臚之第二女夫人少而寡虞氏及夫人之宗哀夫人辛苦欲更爲圖婚然重夫人宿操慮不可以非禮逼亦知夫人潛佩刀誓以必死故不敢生意夫人自以虞氏凶短繼世無子當獨處一室絕書學非祭祀墳墓不出紡績輒貨以供祭稱其多少不求豐厚（御覽四百四十一）

李心傳建炎以來朝野雜記四曰忠獻韓王趙普生二女皆度爲道士其世

譜書之

朱氏家譜序例曰婦必繫某公配妻以夫爲綱卽以夫爲名也傳稱武王邑姜(左傳昭元年)史稱周公阿杜是也(南齊書周盤龍傳)歐陽氏譜亦曰睦夫人欽夫人也有封者稱封無封者通曰安人從時稱亦沿朱子語類稱夫人例也婦詳祖父族里並及親串世說注引諸姓譜類然碩人首章之義也　女可紀者未嫁已嫁內外得並書唐志王方慶王氏女記例也在室者章女美出適者爲家榮也(朱九江集八)

選舉

書徵辟例

顧氏譜曰夷祖歐孝廉（世說文學篇注）

胡氏譜曰通達名敏以方正徵（魏志胡質傳注）

荀氏家傳曰愔後徵有道至丞相祭酒（又荀攸傳注）

書徵辟不就例

唐書杜氏世系表曰賓字叔達舉有道不就

又郭氏表曰郭泰字林宗黃瓊辟太常趙典舉有道皆不應

王氏家譜曰倫年二十餘舉孝廉不行（世說排調篇注）

阮氏譜曰武父諶字士信徵辟無所就（魏志杜畿傳注）

陳氏譜曰諶子忠字孝先州辟不就（世說德行篇注）

顧氏譜曰寔字君齊辟州主簿不就(又文學篇注)

郗氏譜曰融字景山辟瑯邪王文學不拜而蚤卒(又排調篇注)

書科舉例

唐書陸氏世系表曰衆字世業舉秀才

又裴氏表曰演明經

又王氏表曰台老明經及第

又劉氏表曰卜兒五經及第

又裴氏表曰潤明法

又薛氏表曰敖前鄉貢明法

又竇氏表曰涔道舉出身

又鄭氏表曰小誦神童出身

書下第例

元和姓纂七曰沈宏師進士不錄

書別途出身例

曹氏傳(案章宗源隋經籍志考證以爲卽曹毗所撰之曹氏家傳)曰左雍起於辟吏武帝以爲能擢爲殿中侍御史(御覽二百二十七)

唐書宗室世系表曰陪位出身璀

又曰一子出身直鈞

又曰吏部常選貞伯

又竇氏表曰汪兵部常選

又王氏表曰志簡常選

書處士庶人例

魏氏譜曰顗字長齊祖胤處士（世說排調篇注）

唐書宗室世系表曰庶人祐附濮王譜

書不仕例

袁氏世紀曰寓字宣厚少被病未官而卒（魏志袁渙傳注）

唐書許氏世系表曰秦末有許猗隱居不仕

紀氏譜序例曰其無官者晉魏氏譜稱處士（世說注下之下）今不從惡飾也漢代碑陰民與處士別也蘇氏譜注不仕今不注無庸注也（紀文達公集八）

職官

法坤宏宗譜例言曰有科名封爵者皆書於譜臣死君子死父妻死夫者皆書於譜公車節烈已經旌表者皆書於譜錄賢也（經世文編五十八）

李化楠族譜凡例曰一士大夫必書字書號次及爵位俾不與衆同即貴貴尊賢之義也令後人則而效之庶可繼續書香恢張先烈（石亭文集三）

朱氏家譜序例曰鄭漁仲謂三代之後氏族合而爲一則以地望明貴賤使貴有常尊賤有等威（通志氏族畧）漢有鄧氏官譜（隋志）唐有衣冠譜又有官族傳（唐志）氏族書第門閥有自來矣　世說注歷引諸家譜凡著錄之人靡不詳其起家歷官者即舉孝廉不行亦具於牒（引王氏家譜曰倫字太沖年二十餘舉孝廉不行）而唐史括氏族書爲世系表則凡中外顯僚降至簿尉執仗挽郎無弗具載其階資則自孝廉有道及第明經以逮陪

位出身吏部常選兵部常選胥錄焉可知有一官者無弗書官有一資者無弗書資正古法也（朱九江集八）

顏師古匡謬正俗八曰近代草萊末學之人多喜自撰家譜處置昭穆妄稱爵位至有云黃帝時爲御史大夫周宣王時爲丞相漢光武時爲相州刺史不知本末轉相誑耀又云呂伯成哀之時兄弟三人並爲丞相按班書紀傳及百官表成哀之時無丞相姓呂者而云兄弟三人爲之何所取或斯謬甚多難以具舉

全祖望經史問答十曰唐書宰相世系表官爵名字多出六朝譜系之造作

章學誠文史通義六曰私譜自敘官階封贈訛謬甚多如同知通判稱分府守備稱守府猶尙流俗所稱也錦衣千戶則稱冠帶將軍或稱御前將軍或稱金吾則鄙倍已甚使人不解果爲何官也

樵香小記曰廣韻東字注東宮氏齊大夫得臣之後世子而云大夫卽踵姓氏書之誤亦不應漫無稽攷至此(無名氏笑笑錄二引)

書帝王例

唐書劉氏世系表曰煓生四子伯仲邦交邦漢高祖也

又蕭氏世系表曰晉後梁宣帝

又楊氏世系表曰忠隋桓公太祖武元皇帝

又劉氏世系表曰高祖七世孫宣帝生楚孝王囂

又蕭氏世系表曰歡字孟孫豫章安王

又楊氏世系表曰士雄隋雍州牧司空觀德王

又陳氏世系表曰伯山字靜之鄱陽王

混書名位例

陳氏譜曰準弟戴徵及從弟堪並至大位（魏志陳羣傳注）

戴氏譜曰逯字安丘祖碩父綏有名位（世說棲逸篇注）

書少年出仕例

華嶠譜序曰表字偉容年二十餘爲散騎常侍（後漢書朱儁傳注）

顧愷之家傳曰敷字祖根滔然有大成之量仕至著作郎年二十三卒（世說夙惠篇注）

書拜官年月例

袁氏譜曰恪之仕黃門侍郎義熙初爲侍中（世說品藻篇注）

顏氏家譜曰眞卿大曆十二年十二月爲吏部尚書充禮儀使（留元剛顏魯公年譜）

書內官例

荀氏家傳曰荀爽字德明（案應作慈明）董卓徵公公到府三日策拜司空起巖穴九十五日而爲台司世人號曰白衣登三公（藝文類聚職官部三）

王氏譜曰訥之字永言歷尙書左丞御史中丞（世說文學篇注）

唐書宗室世系表曰秋官尙書崇晦

任恆案以刑部爲秋官係以古名代今名實犯文史家之忌歐公修史必不出此蓋沿當時譜文書之也

書外官例

周氏譜曰翼字子卿歷剡令青州刺史少府卿（世說德行篇注）

王僧孺范氏譜曰少連太子舍人餘杭令（文選任彥昇爲范尙書讓吏部封侯表注）

王氏譜曰愷仕至丹陽尹（陸龜蒙小名錄上）

顧氏譜曰祕爲吳王郎中令（文選陸士衡贈顧公眞詩注）

顧氏家譜曰䏚字希叔邵陵王國常侍（又陸厥答内兄希叔詩注）

書武官例

吳氏譜曰坦之字處靖仕至西中郎將功曹（世說德行篇注）

馮氏譜曰馮懷字祖思歷太常護國將軍（又文學篇注）

書吏員例

唐書宗室世系表曰遊弈吏亞夫

書官階例

唐書袁氏世系表曰敬字子恭陳特進

王氏譜曰彪之少有局榦之稱累遷至左光祿大夫（世說輕詆篇注）

唐書李氏世系表曰延壽隋儒林郎

又孫氏表曰先逸雲麾將軍郕縣公

書勳官例

唐書宗室世系表曰奉天定難功臣左武衛將軍晶嵩

又崔氏表曰諤之少府監趙國公初以商州司馬豫平韋后功第一

又李氏表曰師蘭上柱國儀同三司

書封爵例

陳氏譜曰佐子準太尉封廣陵郡公（魏志陳羣傳注）

王氏譜曰敞襲爵堂邑公（世說品藻篇注）

戴氏譜曰逸以武勇顯有功封廣侯陵（又棲逸篇注）

顧氏譜曰越王句踐七代孫閩君搖漢封東甌搖別封其子爲顧余侯（通志

袁氏家傳曰喬字彥升從桓溫平蜀封湘西伯益州刺史(世說言語篇注)

書贈官例

王氏世家曰禕之仕至中書郎贈散騎常侍(世說品藻篇注)

陳氏譜曰逵字林道有譽江左為西中郎將追贈衛將軍(魏志陳羣傳注)

書攝官例

唐書宗室世系表曰攝泉州衙推昌岳

又曰試太僕卿尚銓

又曰試協律郎仁嶠

書前官例

唐書宗室世系表曰前宗正寺明經繚

又宋氏表曰恭前河南太守

書例捐例

歸有光世譜後曰吾高祖諱璿例受承事郎(震川集二十八)

孔氏世系曰孔克法字學士父思溥以恩例任南康照磨(周恒重潮陽縣志雜錄)

任恒案克法元末人此世系不知何時撰著

顧炎武顧氏譜系攷曰紹芾字德甫生員增例入國子監

王芑孫碑版廣例八曰貲郎雖史傳有之而見於碑碣者殊罕梁師亮墓誌頗載前後輸納之事在碑版中爲罭見今日文家不能無涉於筆故舉之

書貶遷例

摯氏世本曰瞻依王敦爲戶曹參軍歷安豐新蔡西陽太守敦反乃左遷隨郡內史(世說言語篇注)

唐書宗室世系表曰少府監右衞郎將貶夏州司馬漻

又曰司勳員外郎延坊邠三州刺史貶密州司馬濯

又曰彭祖生陰城思侯蒼嗣子有罪不得立

書致仕例

唐書沈氏世系表曰尹射字修文爲楚令尹旬日亡去隱於華山

又韋氏表曰孟爲漢楚王傅去位徙居魯國鄒縣

又李氏表曰公緒字穆叔後魏冀州司馬棄官賜號潛居公

華嶠譜敘曰表仕晉歷太子少傅太常稱疾致仕拜光祿大夫（魏志華歆傳注）

書不就職例

王氏譜曰敞字茂平丞相祭酒不就（世說品藻篇注）

羊氏譜曰繇祖續漢太尉不拜(又賞譽篇注)

唐書韋氏世系表曰玄以太尉掾召不赴

書仕兩朝例

華歆譜序曰文帝受禪朝臣並受爵位華歆以形色忤旨徙爲司徒而不進爵帝不懌問尚書陳羣曰我應天受禪百辟悅喜形於聲色而相國及公不悅何也羣曰臣與相國並事漢朝心雖喜悅義形於色帝大悅(李瀚蒙求注上)

褚氏家傳曰陶字季雅吳歸命世祖補臺郎建忠校尉仕至中尉(世說賞譽篇注)

桓氏譜曰道恭歷淮南太守僞楚江夏相(又規箴篇注)

元和姓纂一曰江溢陳太子中庶子唐瀘州合江令江溥陳太子舍人唐弘農丞

書仕叛賊例

唐書張氏世系表曰通儒事安祿山

又崔氏表曰璆字致美相黃巢

載詔誥例

邵氏家傳曰邵訓字伯春爲陳留太守以君性多宏恕追詔勉勵之曰陳留太守講授省中六年於茲經術明篤有匡生解頤之風賜錢三十万及刀劍衣服居家之具（御覽二百六十二）

劉體仁七頌堂識小錄曰呂氏族譜見於定遠民家卷首八字題曰山谷老人書有二勅書一爲呂蒙正一爲呂夷簡皆有制書之寶小璽

書旌表例

荀氏家傳曰荀邈除太原楡次令爲政以德人懷之時有鳳凰集其境內晉武

帝下詔褒美（御覽二百六十八）

先賢仲子宗系曰十五代攴妻金氏守節朝廷旌表其門（闕里廣誌十二）

　任恆案下文十七代世德當赤眉之亂則此十五代應爲前漢人

黃震跋孝義劉氏譜敘曰劉氏聚族踰十世我神宗皇帝旌表之郡太守清獻趙公記述之劉氏子孫善風本無恙而乃時出其編以示諸人此固將以發揚前文人之美也（黃氏日抄九十一）

楊愼全蜀藝文志五十五元費著氏族譜曰雙流宋氏熙寧中邑令徐九思表其坊曰叢桂作堂於邑東延壽院號叢桂堂邑人榮之

王氏宗譜曰王仁字公輔景泰七年出粟二千石賑饑敕建義士坊旌閭曰尚義之門（楊開第華亭縣志人物傳上）

歸有光世譜後曰吾祖之曾祖諱仁以高年賜冠服（震川集二十八）

朱氏家譜序例曰制詔璽書古錫命體也旌節孝旌者壽古表宅制也是恩榮之鉅者故以起訖斯篇也（朱九江集八　案斯篇謂譜中恩榮篇也）

古譜纂例卷三終

# 古譜纂例卷四

南海黃任恆秩南輯

## 生卒

魏禮家譜則例曰生卒共一帝者生載年號干支卒只載干支若生卒各帝者各載年號（魏季子集十六）

紀氏譜序例曰子雲家牒載以甘露二年生周氏譜載翼以六十四卒則譜詳生卒古法也詳其生而後長幼辨詳其卒而後忌日之禮可舉也　婦譜卒不譜生其卒於我其生不於我也其卒有忌日之禮其生非長幼所繫也蘇氏譜生卒注名下今排比年月爲生卒譜亦統序一族之法也（紀文達公集八）

混書生年例

大唐天潢玉牒曰靈飛之妻眞妙玉女感日精之夢而生老君（張金吾金文最百十七李俊民李氏家譜引）

詳書生卒例

楊雄家錄曰子雲以甘露元年二月戊寅雞鳴生天鳳五年四月癸丑晡卒（北堂書鈔九十四）

混書卒年例

荀氏家傳曰隱歷太子舍人延平尉蚤卒（世說排調篇注）

華嶠譜敘曰歆少子周博學有文思中年遇疾終於家（魏志華歆傳注）

詳書卒年例

揚雄家牒曰子雲以天鳳五年卒所厚沛郡桓君山平陵如子禮弟子鉅鹿侯芭共爲治喪公諸遺世子朝臣郎吏行事者會送（藝文類聚禮部下）

荀氏家傳曰荀邈太始三年卒吏人如喪親戚（又二百六十八）

羅虞臣集譜法曰自大夫而下及士庶人有善行者死則書卒餘則書沒其自大夫而上書則各以其制未冠而死書殤殤有成人之行書早卒記曰能執干戈以衛社稷雖欲勿殤也不亦可乎故吾譜致竊例於仲尼（家範典一百一）

書壽數例

周氏譜曰翼字子卿六十四而卒（世說德行篇注）

羊氏譜曰孚年四十六卒（又言語篇注）

王氏世家曰禕之未三十而卒坦之悼念與桓溫稱之（又品藻篇注）

王氏家譜曰倫歷大將軍參軍年二十五卒大將軍爲之流涕（又排調篇注）

孔衍徽譜例曰洪範五福特先壽考凡享高年者上壽中壽下壽書曰壽幾

齡未及六十者不書老老也（南海羅格孔氏譜）

書死難例

唐氏譜曰會年十九咸和六年遇害（世說雅量篇注）

唐書宗室世系表曰隋縣令去惑死王仙芝

又杜氏表曰廙鄭州錄事參軍死安祿山難

書被殺例

唐書薛氏世系表曰衍生蘭爲曹操所殺

又竇氏表曰他字建侯亦襲部落大人爲後魏神元皇帝所殺

祠墓

祠廟

黎景義宗書義例曰凡祠廟有官爵書廟無官爵書祠一以彰榮一以避僭（二丸居集選八）

朱氏家譜序例曰朱子家禮謂古之廟制不見於經且今士庶之賤亦有所不得爲者當先立祠堂江陰楊尚書名時曰祀始祖則族有所統足與譜系相維然則祠廟譜系義相成也

書祠廟例

大唐天潢玉牒曰商湯之時明爲陳相葬瀨鄉之北立廟因有相城（金文最百十七李俊民李氏家譜引）

揚雄家牒曰子雲以天鳳五年卒所厚沛郡桓君山爲歛賻起祠塋（藝文類

聚禮部下）

會稽邵氏家傳曰邵疇亡時年四十皓嘉疇節義詔郡縣圖形廟堂（吳志孫皓傳注

陳氏家傳曰紀諶已下八十六墓並在長葛縣陘山之陽又有廟存（太平寰宇記七）

闕里譜系曰九代騰字子襄漢高帝祠孔子封爲奉嗣君（黃氏日抄三十二）

又曰三十一代長名嘗監修祖廟（仝上）

先賢仲子宗系曰三十六代文唐賀知章令任城詢其家世爲建廟於横坊村俾奉祀事（闕里廣誌十二）

通志氏族畧二曰邚氏亦作鄖祝融之後封於羅其地在今安州雲夢縣猶有鄖公廟焉

書生祠例

元和姓纂六曰庚會爲新野太守百姓生爲立祠

塚墓

黎景義宗書義例曰凡冢塋先書山名次隨其方向各區分別類書其祔葬者書在某祖之下及左右明有本也　王制云墓地不請言有族葬之序人不得而請求己不得而私與也余見今人有私鬻祖山地於人而不葬其親者矣故述冢塋辨兆域前後左右悉誌其定所使人知首邱之義而或祖地有限必當別買一區各從所親而祔焉仁孝貽謀莫大於此（二丸居集選八）

紀氏家譜序例曰譜載塋墓據楊氏譜也（隋書經籍志楊氏家譜狀幷墓記一卷）其圖則參用金石例也（潘昂霄金石例一引古金石例云墓圖

作方石碑先畫墓圖有作圓象者內畫墓樣各標某穴某人其石嵌之祭堂壁上無祭堂則嵌園牆上） 塋之域墓之位各以羅經分方隅形家法也必起度於始葬之一墓墓位疑則取四綫之交墓域疑則取四綫之末也（紀文達公集八）

朱氏家譜序例曰古人重墓故墓亦載於譜紀氏譜並仿金石例爲圖今不從族蕃不勝圖也譜墓用羅經甲乙分正隅非徇形家言辨方也子謂防墓不可以不識辨方所以識也（朱九江集八）

羅汝懷家譜例言曰圖墓者實以志墓非侈風水之美也今既一山一水各持契約譜中又爲之詳載丈尺坐向豈復有亡失之虞而又未必有鵗集牛眠之美徒使繪事鋪張案之本山了無實際亦何謂乎惟叢冢易至混淆後裔或虞散落則爲圖記以識別之切忌緣飾山水以爲美觀反至失實（綠

混書葬地例

唐書宗室世系表曰曇字貴遠趙柏人侯葬柏人西

又曰仲翔討叛羌於素昌戰沒葬隴西狄道東川

又竇氏世系表曰充徙居清河漢贈安成侯葬觀津

又杜氏表曰曼仕石趙初居鄴葬父洹水後亦徙居洹水

又陸氏表曰烈字伯元吳令豫章都尉既卒吳人思之迎其喪葬於胥屏亭

詳書山名例

揚雄家牒曰子雲葬安陵阪上弟子鉅鹿侯芭負土作墳號曰玄冢(藝文類聚禮部下

孫盛魏世譜(案原文譜誤作籍)曰高平陵在洛水南大石山去洛城九十里

（魏志齊王芳紀注）

書合葬例

虞氏家記曰潭母太夫人薨宜都郡卽世五十九載改殯天子給太夫人徘徊車謁者送喪禮儀光備合葬於舊墳（御覽五百五十五）

書遷葬例

元和姓纂六曰杜甫生宗武宗武生嗣業貧無以給葬收拾乞丐云甫殁四十年啟子美柩祔於偃師

魏禮家譜則例曰墳不可考而舊譜曾注其處所者書原葬墓聯某者正書派名以合譜仍注其號以合傳　其有公墓只刻本人號妣墓只刻某氏立石又刻私名誠恐爲臧獲及他子濫冒之墓混載本譜不便內有祠派者對查雖與各房草譜不合今亦一概刻入補墳其碩墓詳載左右墳以備稽考

自後凡葬地碑上必須刻祠派冠於本人號上妣墓必須刻某人配某氏方可經久不混（魏季子集十六）

書墓銘例

闕里譜系曰三十八代孫韓愈銘其墓（黃氏日抄三十二）

魏禮家譜則例曰族譜若多載誌銘竊恐諛墓之文事每不實冗雜不倫篇帙既多難於攜帶文不雅馴取笑大方今誌銘一概不錄又得以省篇帙資斧（魏季子集十六）

朱氏家譜墳塋譜序曰網羅累世塋域所在著於編其未知者姑闕焉兼錄表誌懼湮也謹書方嚮臚實也

雜錄

魏校莊渠李氏族屬譜序曰採耳目所覩聞談祖宗時故事命曰世說子孫聞之庶其音容若接矣乎（魏莊渠集下）

袁鈞西袁氏家乘序曰余爲家乘有所疑即遍求他書參考之著以論辨久乃成帙頗足資後人證據而先世遺事亦附見一二焉於諸體無所繫目曰叢譚（瞻袞堂文集三）

朱氏家譜序例曰錢易記吳越世家事蹟撰錢氏家話一卷（通志藝文略）胡元吉記其家世遺事著桐陰舊話十卷（國史經籍志）所謂數典不忘也或資諷法或系掌故或備譚諧括之曰雜錄以唐志孔至姓氏雜錄名之也（朱九江集八）

書雜事例

周譜曰定王五年河徙（如淳曰世統譜牒也　漢書溝洫志）

杜預晉世族譜曰或曰羊舌氏姓李名果有人盜羊而遺其頭不敢不受受而埋之後盜羊事發辭連李氏李氏掘羊頭而示之以明己不食惟識其舌舌存得免號曰羊舌氏（春秋釋例九）

殷氏世傳曰亮字子華少學公羊十四傳祖父業多所綜覽舉孝廉到陽城遇虎爭一羊亮乃按劍瞋目斬羊腹虎乃各以其半羊去（御覽八百九十二）

孔氏譜曰孔乂字元雋孔子之後曾祖疇字元矩陳相漢桓帝立老子廟於苦縣之賴鄉畫孔子像於壁疇爲陳相立孔子碑於像前（魏志倉慈傳注）

華嶠譜敘曰每孫策大會坐上莫敢先發言歆時起更衣則論議讙譁歆能劇飲至石餘不亂衆人微察嘗以其整衣冠爲異江南號之曰華獨坐（又華歆傳注）

孔氏世錄曰叶精帝道孔書明巧當在張陵（宋均注云張陵佐封禪一云陵仙人也　南齊書祥瑞志）

燉煌張氏家傳曰扶風孟他以蒲萄酒一升遺張讓卽擢涼州刺史（藝文類聚果部下）

王氏家譜曰初王導渡淮使郭璞筮之卦成璞曰吉無不利淮水絕王氏滅（文選任彥昇王文憲集序注）

殷氏世傳曰殷謏字伯起遭世喪亂埋穀百石後謏爲賊所執見掠責其以穀告之賊猶嫌其未實欲刃焉謏乃詈曰卿行刼害當知人心豈有出財還自殺耶賊知其誠遂免（御覽八百三十七）

書異聞例

薛氏血脈譜曰文王曹夫人姜氏見赤龍交而孕十二月生子手把薛字因氏

爲薛（通志氏族畧二）

鄭樵曰按此乃知譜牒家言多無足取者（同上）

張九齡姓源韻譜曰盤庚妃姜氏夢龍入懷因孕十二月而生手把南字長荆州因號南赤龍（通志氏族畧三）

鄭樵曰此里巷之言也（同上）

書歸降例

賈執姓氏英賢譜曰䈚耳本胡姓天監初有䈚耳期淩自河南歸化父同祖光並仕魏爲三品也（元和姓纂五）

任恆案姓纂凡引賈書俱稱姓氏英賢傳而此條獨稱曰譜考隋志唐志通志畧並作譜則以此條稱譜者爲是

唐書薛氏世系表曰齊字夷甫蜀亡率戶五千降魏

又沈氏表曰戎字威卿以九江從事降劇賊尹良封爲海昏侯辭不就

書罪誅例

桓氏譜曰道恭字祖猷義熙初伏誅（世說規箴篇注）

唐書上官氏世系表曰安漢車騎將軍以反伏誅

袁氏譜曰悅字元禮太元中有寵於會稽王每勸專覽朝權王頗納其言王恭聞其說言於孝武乃託以他罪殺悅於市中旣而朋黨同異之聲播於朝野矣（世說讒險篇注）

唐書孫氏世系表曰旂字伯旗坐與孫秀合謀夷三族

載圖像例

孔元措祖庭廣記自序曰比因兵火闕里家廟半爲灰燼元措悼斯文之將泯恐祖牒之久湮於是增益二書合爲一編（任恆案二書謂家譜及祖庭

記）及圖聖像廟宇山林手植檜等列於篇首題曰孔氏祖庭廣記正大四年記（陸心源皕宋樓藏書志二十六）

朱德潤族譜傳序曰外附先賢跋睢陽五老圖（存復齋文集六）

于謙褚氏族譜序曰譜之所載先之宗圖次之行實外有形像文詞之冊以識其世守（趙一清褚堂閣史考證附錄）

劉體仁七頌堂識小錄曰呂氏族譜有呂蒙正呂夷簡二公畫像寥寥數筆神度煥然非宋之高手不能也

紀昀鮑氏支譜序曰繪畫遺容古未有例考朱子對鏡自寫小像今子孫尚傳其石刻則披卷敬瞻肅然如對其祖考使報本追遠之思油然而自生是亦禮以義起者矣（紀文達公集八）

王丕烈百宋一廛書錄曰東家雜記影宋本首列杏壇圖說宣尼十哲師坐

弟侍儀容儼然令人肅然起敬

陳鵬年殷氏譜序曰殷氏之譜遺像燦然（道榮堂集四）

錢寶琛汪氏宗譜序曰其體例有四曰圖像曰墓圖曰世系曰世傳（存素堂文稿二）

採引書籍例

杜預世族譜曰學者上采太史公書世本旁引傳記諸子多有異同莫得其眞故止集傳所載古人名字不復他取（春秋釋例九）

元和姓纂四曰王儉譜云顏氏出自魯侯伯禽支庶食采顏邑因氏焉眞卿尙書譜云未知儉何所憑今依圈（案謂陳留風俗傳）葛（案謂葛洪要字）二家及舊譜爲定

舊唐書高士廉傳曰太宗詔高士廉等刊正姓氏普責天下譜諜仍憑據史

傳考其眞僞

通志氏族畧序曰凡言姓氏者皆本世本公子譜二書二書皆本左傳

歐陽修集古錄跋尾七曰余自皇祐至和以來頗求歐陽氏之遺文以續家譜之闕既得顏魯公歐陽琟碑又得鄭眞義歐陽諶墓誌以與家所傳舊譜及陳書元和姓纂諸書參較又問於呂學士夏卿夏卿世稱博學精於史傳因爲余考正訛舛而家譜遂爲定本

張行信孔氏祖庭廣記序曰襲封資政公因家譜庭記之舊質諸前史參以傳記幷錄林廟累代碑刻兼述皇統大定明昌以來崇奉先聖故事博采詳考共成一書凡祖庭事迹林廟族世古今名號典禮沿革之始末並列於篇粲然完備（金文最四十一）

引書著出處例

賈執姓氏英賢傳曰夷鼓氏黃帝子夷鼓之後見國語(元和姓纂二)

又曰將具氏齊太子將具之後見國語(通志氏族畧四)

歐陽修譜圖曰祟公諱觀字仲賓事具瀧岡阡表(歐陽文忠公集七十四)

下注音義例

應邵氏姓篇曰洼氏漢有大鴻臚洼丹洼音圭(盧文弨風俗通義逸文)

又曰勝屠郎申徒也(仝上)

闕里譜系曰七代穿著儒家之語十二篇名讕言讕音粲(黃氏日抄三十二)

唐書裴氏世系表曰裴衣長貌

存疑例

揚雄自序譜牒曰伯僑不知周何別也(漢書揚雄傳通志氏族畧二)

杜預周世族譜曰宣六年有召桓公成八年復有召桓公未知一人二出也(

春秋釋例八）

又莒世族譜曰世本自紀公以下爲已姓不知誰賜之姓者（又九）

又齊世族譜曰國佐賓媚人武子三事互見於經傳不知賓媚人是何等名號也（同上）

荀氏家傳曰亘伯漢桓帝時人也亦出潁川未祥其始末（世說德行篇注）

唐書裴氏世系表曰裴氏出自風姓顓頊裔孫封壼鄉因以爲氏六世孫陵當周僖王時封爲解邑君乃去邑從衣爲裴一云晉平公封顓頊孫鍼於周川之裴中號裴君疑不可辨

又陳氏世系表曰又有潁川陳忠不知所承

杜預陳世族譜曰文公韋一本作幸（春秋釋例九）

唐書李氏世系表曰昭一作照

闕里譜系曰十代忠生武及安國家語以爲子襄生季中季中生武及安國（黃氏日抄三十二）

歐陽衡歐陽文忠譜圖跋曰按公譜例凡事迹闕者皆書其名皆注事迹闕三字（歐陽文忠公集七十四）

通志氏族畧二曰傳言夔之先楚鬻熊之嫡嗣有疾不得代而別封於夔其後爲夔子然據夔氏譜則鬻熊十世而後有夔子未知孰是

又卷四曰唐家有天下必欲世系詳明然自成紀令之後信以傳信自成紀令之前疑以傳疑蓋譜諜之家信疑相半

文史通義六曰唐書宰相世系列其先世有及梁陳者矣有及元魏後周者矣不復更溯奕葉而上則史牒闕文非一朝一夕之故也然則錄其所可考而畧其所不可知乃免不知而作之誚焉

曾國藩彭氏譜序曰衡陽彭雪琴侍郎修訂家譜凡前世達人暨同姓異望之顯者別爲一編不與本宗相淆蓋凜凜乎闕疑之誼云（曾文正公文集一）

朱氏家譜序例曰支派失傳者附書荀氏家傳例也（世說注引荀氏家傳曰巨伯漢桓帝時人也亦出潁川未詳其始末）後裔無考者附書七房鄭氏表例也（唐表七房鄭氏大房白麟後絕第三房叔夜後無聞　朱九江集八）

引書補闕例

杜預衞世族譜曰石祁子靖伯八世孫禮記曰石駘仲之子（春秋釋例九）

又越世族譜曰越姒姓其先夏后少康之庶子也外傳曰芈姓歸越是越本楚之別封或非夏后之後也（同上）

何承天姓苑曰禮記容居吳人也（通志氏族畧四）

唐書郭氏世系表曰肵譜云子雲子

集古錄跋尾六曰魏載墓志銘其序云惟揚詭道不戢斯焚譴及宗姻旋加此累以垂拱三年終於嶺外所謂惟揚詭道者乃徐敬業起兵於揚州誅武后不克也時敬業以魏思溫爲軍師所謂譴及宗姻者疑敬業敗載坐思溫竄死嶺南耳今據新唐書宰相世系表鄭公諸房都無思溫及載豈載以官卑貶死無後而歿不見耶載死不幸而家譜不錄史官不書非斯誌而誌錄於余其遂泯滅於無聞乎

十駕齋養新錄六曰唐大詔令載元微之撰嗣虢王溥太僕少卿制錢珝撰宗正卿嗣鄭王遜大理卿制此兩嗣王之名宗室世系表皆闕而不載蓋唐中葉以後宗室嗣王入仕之途益狹譜牒散亡史家無所徵信矣

更正經史例

杜預周世族譜曰王子札蓋經文誤倒札字卽王子捷也（春秋釋例八）

又許世族譜曰桓公鄭莊公弟也世本無許叔疑鄭卽是（同上）

又世族譜曰鯀則舜之五世從祖父也而及舜共為堯臣堯則舜之從高祖而妻以其女此史記之可疑者（左傳文十八年正義）

錢謙益述古堂記曰吾錢固錢後人也頃有事世譜援據世本以釐正包王之文自謂可信不誣（有學集二十六）

更正舊譜例

杜預紀世族譜曰紀國侯爵舊譜子爵蓋取於公羊非左氏之義（春秋釋例八）

舊唐書劉子玄傳曰子玄本名知幾自負史才常慨時無知己乃委國史於

吳兢別撰劉氏家史十五卷譜考三卷推漢氏爲陸終苗裔非堯之後彭城叢亭里諸劉出自宣帝子楚孝王囂曾孫司徒居巢侯劉愷之後不承楚元王交皆按據明白正前代所誤雖爲流俗所譏學者服其該博

留元剛顏魯公年譜曰家譜以公遷殿中在五月今從行狀（案是八月顏魯公外集十五）

陸游入蜀記一曰乾道六年六月五日遊寶華尼寺拜宣公祠堂有碑大畧言祕書監陸公齊望始作尼寺其後灞滏灃兄弟又新之家譜灃賴此證誤

危素杜氏世譜考異敘曰至正八年天台杜君昌闓奉其世譜俾危素爲之序素取其書玩繹之有未盡合者因旁稽他書著爲考異一卷（台州經籍志十一）

錢謙益李貫之墓誌曰君之作家譜也徵蒙古事最核金虎符三珠二珠之

別則辨國制八撒伯察脫寅脫因之稱則考國吾明善公督漕死事之詳則援據陳敬初張文蔚之詩誄（有學集三十二）

董秉純全氏世譜曰贈公諱書字吟園最精考索重修全氏世譜山陰一支舊附見鄞譜中贈公爲據宋史以正其官爵之譌謬（全祖望結埼亭集卷首）

陳鵬年賀氏宗譜序曰賀氏故慶也舊譜推原受姓宗齊慶父考昭公四年楚屈申圍朱方執慶封盡滅其族夫族既滅矣何有於子孫拓翁賀先生起而闢之即漢晉以來行誼卓越舊入譜牒者亦以世遠年湮存而不論（道榮堂集四）

更正時說例

應劭風俗通姓氏篇曰鞠氏或爲麴氏音之譌也（通志氏族略）

杜預秦世族譜曰或以西乞術白乙丙爲蹇叔子案傳稱蹇叔之子與師言其在師中而已若是西乞白乙則爲將帥不得云與也或說必妄記異聞耳（春秋釋例九）

序例

載序文例

溫氏譜序曰晉大夫郤至封於溫子孫因氏居太原祁縣爲郡著姓（世說品藻篇注）

陽氏譜叙曰翁伯是周景王之孫食采陽樊春秋之末爰宅無終因陽樊而易氏焉（水經鮑邱水注）

顏眞卿世系譜序曰顏氏之先出自黃帝之孫安爲曹姓其裔邾武公名儀父字伯顏子友別封郳爲小邾子遂以顏爲氏世爲魯國卿大夫孔門達者七十二人顏氏有八回居四科之首其後戰國有率蠋秦有芝貞漢有異肆安樂魏有斐盛盛字叔臺歷青徐二州刺史關內侯其後子孫咸著宦族有若宏都之德行巴陵記室之書翰特進黃門之文章祕監華州之學識肇自魯國格於聖

代紛綸盛美舉集於茲述遵前人不敢失墜建中元年歲次庚申秋七月癸亥序(顏魯公文集五)

林寶元和姓纂序曰寶末學淺識首膺相府之命因案據經籍窮究舊史諸家譜牒無不參詳凡二十旬纂成十卷自皇族之外各依四聲韻類集每韻之內則以大姓爲首焉(本書卷首)

王溥唐會要三十六曰顯慶四年九月詔改氏族志爲姓錄上親製序

七頌堂識小錄曰呂氏族譜卷首八字題曰山谷老人書下有敍作呂東萊書又有蘇轍魏了翁虞允文文天祥文與可諸人題字觀前後手蹟皆出一人蓋呂氏子孫錄本也

卜起元黃氏慶傳錄序曰新莊黃氏在宋靖康間曰昇爲常州始遷祖昇父曰中仕至端明殿大學士嘗輯家乘爲慶傳錄乞紫陽朱子序之朱子爲作

長歌(潛莊文鈔五)

宋理宗勅題錢氏族譜曰致仕太師左丞相錢象祖上疏畧曰先臣駙馬錢景臻叨承仁廟眷遇嘗爲御製錢氏譜序建炎南遷倉卒失去悼惜無已伏冀殊恩重新宸翰庶幾枯骨復榮免使微臣賫志以沒朕用嘉之爲序其首曰云云(台州經籍志十一)

袁鈞瀫州黃氏譜敘曰譜𥿫始於晉天福元年高祖御製序也宋咸淳六年有發秀者重修文潔震序之(瞻袞堂文集二)

任恆案宋濂有陶氏家乘序贊乃序文後系以四言韻語

洪幼懷評鄒鳴鶴熊氏譜序曰世之爲族譜序者皆歷考其得姓之源與支派之別雖極贍博而文已淹淹無生氣矣此獨本心恆氣固以起其家立論可以爲熊氏世法即可以爲天下著姓世法(世忠堂文集三)

王芑孫重修族譜序曰晚聲先生前譜之成在乾隆癸巳先太父爲序未成而卒芑孫年十九自以學淺未敢妄續其後先生付或者足成之今刻於譜中其他貴公作序亦多屬託芑孫心觖焉（惕甫未定稿三）

鄒獻甫崔氏族譜序曰卷首載譜序太多載諸文猶雜不審何所藉於此（補學軒文外編一）

羅汝懷家譜例言曰古書敘文皆列本書之後然如史記自序漢書敘傳先敘家世生平而後及作書之意則列後爲宜今人專敘書之大凡故冠於首庶幾開卷了然今不復援古義以更變從近古也（綠漪草堂文集十六）

載例言例

孔至百家類例序曰以其婚姻成家冠冕備盡則存諸大譜所紀者惟尊官清職傳記本原分爲十卷爰列百氏其中須有剖析各於當族注之通爲百氏以

隴西李氏爲第一(唐會要三十六)

李匡文聖唐偕日譜序曰前守職圖籍日撰天潢源派譜統務在省署直取相承一葉旁附首分諸房今特從聖唐以來列聖下諸王公主逐帝書出號曰偕日與日齊行之義也(直齋書錄解題八)

唐書高儉傳曰儉字士廉太宗嘗詔士廉與韋挺岑文本令狐德棻責天下譜諜參考史傳檢正眞僞進忠賢退悖惡先宗室後外戚退新門進舊望右膏粱左寒畯合二百九十三姓千六百五十一家爲九等號曰氏族志

唐會要三十六曰顯慶四年九月詔改氏族志爲姓錄上親製序仍自裁其類例各以品位爲等第凡爲九等並取其身及後裔若親兄弟量計相從自餘枝屬一不得同譜

方孝孺族譜序曰凡明十例條之於後一序得姓之根源二記族數之遠近

三明長幼之高卑四序官階之大小五標墳墓之所在六述妻妾之外氏七載適女之出處八彰忠孝之進士九揚道德之遁逸十表節義之鄉閭（遜志齋集十三）

歸有光譜例論曰譜者載其族之世次名諱而已其所不可知者無如之何其所可知者無不載也（震川集三）

郝玉麟福建通志五十一曰許判字賓歘漳浦人正德辛卯鄉薦擢辰州同知嘗著歐蘇譜例可傳述

日知錄二十三曰姓氏書愚嘗欲以經傳諸書次之首列黃帝之子得姓者十二人次則三代以上之得國受氏而後人因以爲姓者次則戰國以下之見於傳記而今人通謂之姓者次則三國南北朝以下之見於史者又次則代北複姓遼金元姓之見於史者而無所考者別爲一帙（原注略舉其目

曰姓本第一封國第二氏別第三秦漢以來姓氏合並第四代北姓第五遼、金元姓第六雜改姓第七無徵第八）此則若網在綱有條而不紊而望族五音之紛紛者皆無所用豈非反本類族之一大事哉

魏禮家譜則例曰禮既重修家譜竟乃爲之則例補其闕芟其浮繁明勸懲因革之條取易於通曉質而可行者以備棄取一上遡本源一酌定譜式一酌用小本一明揭譜例一譜遴親錄一改正同名一不錄繁文一嚴鉏非種一明示勸懲一開載公產一補載後至一碑宜刻派一另編常冊一嚴行罰例一歲閱荒墓一譜限定數一譜宜續修（魏季子集十六）

又曰世造譜者多倣歐蘇然歐陽法有諱字官爵無生卒娶葬蘇法有諱有壽數卒日有仕有娶無葬所無女夫二法俱善而有未備今悉載之補其無者（同上）

湯斌蔡氏族譜序曰雁峯君始作族譜亂後失散吾師茂翁先生窮搜博訪得其原稿續成之姓源世系塋域各有圖先世之有聞者爲家傳女子以節著者爲外傳誥勅祭葬碑銘附焉可謂彬彬然詳且備矣（潛庵全集一）

羅天閏族譜書法曰譜而大書名爲綱細注字爲目妻若子屬焉忠臣孝子賢母節婦必書所以立人極而扶天常也文學誼行必書人材不易得也好善樂施亦書於人必有可濟也著述必書爲其苦心力學發前人所未發而可以教後世也科名祿位必書揚名顯親也誥勅封贈必書寵錫光榮也納粟奏名必書重名器也其人尚存雖美行不書蓋棺而後定論也生某年卒某年必書人之始終也葬地必書不可不識也子孫從祖父曰祔妻從夫曰合祔合必詳左右遠近懼後人不識也生曰娶死曰配有繼室曰元配重敵體也曰繼室曰側室分貴賤也而所生子女各屬焉夫死而再嫁者有子書

某子於夫葬後曰子某母某氏義已絕於夫而猶母云者天下無無母之人也無子書曰已娶嫌未婚也娶妻曰某人之女明所自出也女嫁曰歸某人明有家也娶再醮之婦曰娶某婦曰婦云者明非女也女再嫁書前婚從一而終再嫁非母家所得主也無子撫子曰以某兄弟子爲後出爲人後者曰出爲伯叔某爲後興滅繼絕之義也撫異姓子則不書懼亂宗也撫同姓而昭穆不相當者斥歸本宗懼亂倫也出爲異姓子必書冀其歸也即爲僧道亦書望其反也遠徙外省者必詳書其人雖不反或其子孫不忘本得有所據而歸也甲戌以前不盡以書法追改者世遠無徵疑以傳疑也（沈粹芬國朝文滙乙集三十六）

孔繼汾東家嫡系小譜序曰其書法於主鬯者特詳重大宗也於女息辭從略示殺也凡媵妾皆附其姓氏於所生子之下正嫡庶仍令不忘其所自出

也書生卒而不及葬所祔於祖塋世同兆也既次系葉更作齒序一卷奠系姓必以大宗小宗明長幼之節宜引年也諸代齒序自六十九代以下並虛其左巽日易以增也以丹鉛別存亡便觀覽也（楊士驤山東通志百三十二）

紀昀鮑氏支譜序曰鮑君之支譜支分派別不能一一皆詳第譜其可考之本支猶唐裴氏東眷西眷各以昭穆相統也其兼列事迹則取裁於東晉太原温氏譜其冠以誥敕附以祠宇墳墓家禮祭田之類則參用東家雜記（紀文達公集八）

王昶李氏譜序曰即墨李氏遷於安德所作家譜二卷系之以圖列之爲表凡族數之近遠爵位之崇卑宗庶之繼嗣妻妾之外氏女子之出處墳墓之阡原一一詳誌焉綴以誥敕誌銘行狀之屬俾後世得以考其實又上遡始

遷之祖旁徵可稽之族其疑必缺其書必謹以是繫世可謂信而有徵者矣（春融堂集三十七）

陶必銓劉氏譜序曰劉氏先世譜屢矣惟某某暨予門人某用省郡志例增爲十卷告成於今其樹義精而垂範遠矣（經世文編五十八）

陳鵬年殷氏譜序曰殷氏之譜詳世次別支派固斑斑可考爲遺像燦然邸墓臚列以及德行齒爵傳記所載考核精實義例整嚴（道榮堂集四）

錢寶琛汪氏譜序曰其體例有四曰圖像曰墓圖曰世系曰世傳其大要則以蘇氏宗法爲經以歐陽氏年表例爲緯而又參酌近代諸家支譜之法詳於近而略於遠徵其所據而闕其所不知可謂善之善矣（存素堂文稿二）

吳敏樹曰湘陰郭筠軒編修既成其家譜而考論氏族源流同異之見於傳記史策及漢唐金石之文者幷論書法義例之稽於古而通於今者爲例言

一書(杵湖文錄三)

## 命名

### 國籍命名例

世本十五篇（漢書藝文志春秋家）帝王諸侯世譜二十卷（又曆譜家）漢諸王世譜（後漢書百官志注引胡廣）宋均注世本別錄（新唐書藝文志）蕭穎士梁蕭史譜二十卷（唐志）邢曉帝王血脈小史記五卷（宋史藝文志）又帝王血胍圖小史後記五卷（同上）

齊永元中表簿五卷（隋書經籍志）齊梁宗簿三卷（舊唐書經籍志）賈冠國親皇太子親傳四卷（同上）元暐業後魏辯宗錄二卷（隋志）後魏皇帝宗族譜四卷（唐志）　唐皇室維城錄一卷　皇孫郡王譜一卷　李匡文天潢源派譜一卷　又唐偕日譜一卷（並唐志）又元和縣主昭穆譜一卷（宋志）

### 官書命名例

鄧氏官譜（隋志）何晏官族傳十四卷（同上）徐勉百官譜二十卷（唐志）後魏方司格一卷（舊唐志）路敬淳衣冠譜六十卷（同上）國朝宰相甲族一卷（唐志）李利涉唐官姓氏記五卷（同上）唐相譜一卷（宋志）

劉湛百家譜二卷（隋志）王儉百家集譜十卷　王逡之續儉百家譜四卷

百家譜拾遺一卷　王僧孺百家譜集鈔十五卷　百家譜世統十卷（並同上）韋述百家類例三卷（唐志）

摯虞族姓昭穆十卷（晉書本傳）賈弼晉姓氏簿狀（唐書柳沖傳）賈淵氏族要狀十五卷（隋志）柳芳永泰新譜二十卷（唐志）賈執姓氏英賢譜一百卷（隋志）魏孝文列姓族牒一卷（同上）高士廉大唐氏族志一百卷（舊唐志）

柳沖大唐姓族系錄二百卷（同上）

南族譜二卷（隋志）王司空新集諸州譜十一卷　諸州雜譜八卷（並同上）

陸鴻漸江表四姓譜十卷（集古錄跋尾九）李林甫天下郡望姓氏族譜一卷（宋志）中山著姓畧（元和姓纂七）

## 家譜命名例

楊氏譜一卷（隋志）孫氏譜記十五卷（舊唐志）京兆韋氏譜二卷（隋志）陸景獻吳郡陸氏宗系譜一卷（唐志）趙郡東祖李氏家譜二卷（同上）

楊氏血脈譜二卷（隋志）竇澄之扶風竇氏血脈家譜一卷（宋志）

喬琳鮮于氏卓絕譜一卷（郡齋讀書志九）

楊氏家譜狀並墓記一卷（隋志）

令狐峘陸氏宗系碣一卷（宋志）

應世譜（後漢書應劭傳注）司馬無忌司馬氏系本（史記敘傳注）摯氏世本（世說言語篇注）袁氏世紀（魏志袁渙傳注）陸氏世頌（吳志陸遜傳注）明

粲明氏世錄五卷(舊唐志)司馬氏世家(同上)

裴松之裴氏家記三卷(舊唐志)裴守貞裴氏家牒二十卷(同上)盧藏用范陽家志五卷(通志藝文畧)文宣王四十二代家狀一卷(宋志)

楊氏枝分譜一卷(隋志)韋絢韋氏諸房畧一卷(唐志)李氏房從譜一卷(同上)賈氏本支碑(輿地紀勝百八十八)

姚最述系傳一卷(隋志)殷氏世傳(藝文類聚職官部二)褚氏家傳一卷褚結撰褚陶注(舊唐志)諸葛傳五卷(同上)

陸煦陸史十五卷(舊唐志)劉子玄劉氏家史十五卷(唐志)

陸師儒陸氏英賢記三卷(宋志)諱行錄一卷(唐志)

黃恭之孔子系葉傳二卷(唐志)孔聖眞宗錄五卷(宋祕書省續編四庫闕書目一)王莽自本(漢書元后傳)揚雄家牒(類聚禮部下)李膺家錄(御

覽二十九）華嶠譜敘（魏志華歆傳注）紀王愼家譜一卷（唐志）

劉子玄劉氏譜考三卷（唐志）

姓譜命名例

聊氏萬姓譜（唐人廣韻三蕭）餘頠複姓錄（元和姓纂二）何承天姓苑十卷（舊唐志）路敬淳著姓畧記十卷（同上）崔日用姓苑畧一卷（唐志）岑羲氏族錄　孔至姓氏雜錄一卷　李利涉編古命氏三卷（並同上）

柳璨姓氏韻畧六卷（唐志）張九齡姓源韻譜一卷（郡齋讀書志九）

林寶元和姓纂十卷（唐志）竇從一系纂七卷　陳湘姓林五卷（並同上）

管寧氏姓論（魏志本傳）王玄感姓氏實論十卷（唐志）

高似孫史畧六曰世本敍歷代君臣世系是書不復見劉孝標注世說引摯氏世本蓋敍摯氏世家今人欲系譜諜依摯氏法名之曰某氏世本殊爲古

雅

屈大均閻史自序曰閻史者三閭之中屈氏之閭之史也沙亭之屈故有譜曰南宋屈氏家乘吾易其名曰閻史（翁山文外二）

紀氏家譜序例曰古以紀謚系者爲牒（史記三代世表司馬貞注曰牒者紀謚系之書也）故王氏有家譜復有家牒（唐書藝文志王方慶王氏家牒十五卷家譜二十卷）又以紀世次者爲圖故歐陽氏譜所列世系全爲表式而別署曰圖然史記年表桓譚謂旁行邪上並效周譜則譜式本通於表劉勰謂譜者普也注序世統事資周普（見文心雕龍二十五）則譜爲紀世之正名（紀文達公集八）

李文藻衞氏族譜序曰譜原於中壘世本由晉而降著錄者多曰家傳曰家記曰世傳曰序訓曰家世編皆用以揚其先德先烈一書成而辨親疏志塋

域序婚姻皆備焉（南澗文集上）

孫星衍平津館鑒藏記三曰孔氏祖庭廣記前有五十一代孫元措序又有宣和六年四十七代孫傳祖庭雜記舊引元豐八年四十六代孫宗翰家譜舊引家譜與雜記本各自爲書元措始合爲一因祖庭之名改稱廣記

朱氏家譜序例曰古者譜系之書天子曰帝繫諸侯曰世本（周禮小史疏）而通上下而言均謂之譜桓譚謂太史公作世表並效周譜是也魏晉代降初曰某氏譜後曰某氏家譜又有別撰稱名者如摯氏世本裴氏家牒劉氏家史范陽家志之類然譜爲紀世之正名故不從其異也繫以其地稱南海九江志別也有同姓而異望同壤而異族者也趙郡東祖李氏家譜是其例也（朱九江集八）

馮桂芬吳氏族譜序曰無錫吳祥霖重修吳氏統譜所列僅梅里本支三及

旁支四耳何遽可統天下之吳祥霖之言曰梅里爲泰伯端委開吳之地東曰鴻山陵墓在焉吾宗之他徙者不能外於梅里故曰統譜余曰禮別子爲祖繼別爲宗宋歐蘇之自居於小宗而止稱譜圖族譜者古義也茲之自居於大宗而不妨稱統譜者亦古義也此三代聖人大小宗之義之綿延於一綫者也(顯志堂稿二)

古譜纂例卷四終

古譜纂例卷五

南海黃任恆秩南輯

餘論上

譜學源流

玉海五十曰古三墳有姓紀一篇(原注太古河圖代姓紀)

尙書序曰別生分類○僞孔傳曰生姓也別其姓族分其類使相從

史記三代世表序曰五帝三代之記尙矣自殷以前諸侯不可得而譜周以來乃頗可著

又自序曰維三代尙矣年紀不可考蓋取之譜牒舊聞畧推作三代世表

陳德永陳氏族譜序曰三代之制編伍之民死徙無出鄉士夫之家胥有世譜掌於太史副在有司所以類序羣分一道德而同風俗非若今之民籍徒

征之役之而已也(台州經籍志十一)

姚鼐族譜序曰昔三代帝王及卿大夫巫醫祝卜之職莫不出於世族當時姓氏之分端緒著備而朝廷又專設官掌之故黃農虞夏支裔流別數千歲之紀可得而知也(惜抱軒文集三)

章學誠和州志氏族表序例曰書曰九族既睦平章百姓鄭氏注百姓爲羣臣之父子兄弟(見司馬遷五帝本紀注)平章乃辨別而章明之是卽周官小史奠系之權輿也(文史通義六)

周禮春官曰小史掌邦國之志奠繫世辨昭穆○鄭玄注曰繫世謂帝繫世本之屬也奠讀爲定○賈公彥疏曰天子謂之帝繫諸侯謂之世本

朱氏家譜宗支譜序曰繫世紀姓氏之原昭穆別疏昵之序卽譜牒家所由昉

王頌蔚寫禮廎文集曰譜事緣起究以小史奠繫世辨昭穆兩語爲初祖世本周譜其次也

國語周語上曰古者不料民而知其少多司民協孤終司商協民姓○韋昭注曰司民掌登萬民之數自生齒以上皆書於版協合也無父曰孤終死也合其名籍以登於王也司商掌賜族受姓之官合定其姓名也

國語魯語上曰夫宗廟之有昭穆也以次世之長幼而等胄之親疏也故工史書世（任恆案世下疑脫次字觀韋注可知）宗祝書昭穆猶恐其踰也○韋注曰長幼先後也等齊也胄後也工瞽師官也史太史也世次先後也工誦其德史書其言也宗宗伯也祝太祝也宗掌其禮祝掌其位也

春秋襄公三十一年左氏傳曰鄭公孫揮能知四國之爲而辨於其大夫之族姓班位貴賤能否

鄧名世春秋譜序曰春秋時善論姓氏者魯有衆仲晉有胥臣鄭有行人子羽皆能探討本源自炎黃而下如指諸掌(玉海五十)

史記自序曰幽厲之後周室衰微春秋有所不紀而譜牒經畧

梁書劉杳傳曰王僧孺被敕撰譜訪杳血脈所因杳云桓譚新論云太史三代世表旁行邪上並效周譜以此而推當起周代

柳沖上姓系錄表曰姓氏之初世本著其義昭穆之叙周譜列其風(玉海五十)

任恆案漢書藝文志春秋家有世本十五篇曆譜家有帝王諸侯世譜二十卷蓋世本是史事書世譜是世系書體例不同故分部著錄史記三代世表所效之周譜殆即二十卷之世譜也柳沖以世本周譜分序是

高似孫史畧五曰世本叙歷代君臣世系是書不復見猶有傳者劉向宋

裒宋均三家而已予閱諸經疏惟春秋左氏傳疏所引世本者不一因采掇彙次爲一書題曰古世本

王棻柔橋王氏家譜序曰班史藝文志有世本世譜年譜諸書顧其爲書統紀帝王公侯大夫祖世所出非一家之譜也家之有譜則自家語本姓解始（柔橋文鈔七）

史記十二諸侯年表序曰太史公讀春秋曆譜諜至周厲王未嘗不廢書而歎也○司馬貞索隱曰自古爲春秋學者有年曆譜諜之說故太史公得讀焉也

李淑邯鄲書目曰春秋公子血脈譜其傳本曰荀卿撰秦譜下及項滅子嬰之際非荀卿作明矣然枝分派別如指諸掌非殫見洽聞不能爲其間不無訛謬（玉海五十）

任恆案荀卿此書殆卽司馬遷所讀之春秋曆譜諜也荀卿傳左氏之學
索隱云爲春秋學者有年曆譜諜之說則荀卿固應爲此書矣其下及項
滅子嬰之際特後世所竄加耳不得因後人竄加遂疑爲非荀卿之作
陳去病百尺樓脞錄曰屈原爲三閭大夫正掌王族之譜諜故其撰離騷首
句卽曰帝高陽之苗裔兮朕皇考曰伯庸是其明於系統可知矣
日知錄十三曰春秋時猶論宗姓氏族而七國則無一言及之矣
以上三代
隋書經籍志譜系篇序曰秦兼天下剗除舊迹公侯子孫失其本繫
路史國名紀卷信曰秦皇燔簡編薄姓系君子竊歎其斁倫
十駕齋養新錄十二曰戰國分爭氏族之學久廢不講秦滅六雄廢封建雖
公族亦無議貴之律匹夫編戶知有氏不知有姓久矣

以上秦

史記自序曰漢興以來至於太初百年諸侯廢立分削譜紀不明有司靡踵

柳芳曰漢興司馬遷父子乃約世本修史記因周譜明世家乃知姓氏之所由出○初漢有鄧氏官譜應劭有氏族一篇王符潛夫論亦有姓氏一篇（唐書柳沖傳）

梁玉繩史記志疑二曰史公承秦項焚燹之餘譜學已紊姓氏遂混有以姓爲氏者有以氏爲姓者然其謬非始於史公穀梁隱九年傳云南氏姓也則已混稱之矣

紀昀鮑氏支譜序曰辨姓之禮始於周其世系掌於太史家自爲譜始於漢故劉歆七畧引揚子雲家牒知爲甘露二年生（紀文達公集八）

王符潛夫論志姓氏曰易曰君子類族辯物多識前言往行以蓄其德故畧

觀世記采經書依國士及有明文以贊賢聖之後班族類之祖言氏姓之出
序此假意二篇以貽後賢也

以上漢

傅子曰管寧以衰亂之時世多妄變氏族者違聖人之制非禮命姓之意故
著氏姓論以原本世系（魏志管寧傳注）

蜀志秦宓傳曰宓字子勑廣漢綿竹人少有才學嘗見帝系之文五帝皆同
一族宓辯其不然之本甚有通理

柳芳曰魏立九品置中正尊世胄卑寒士權歸右姓（唐書柳沖傳）

以上三國

晉書摯虞傳曰虞以漢末喪亂譜傳多亡失雖其子孫不能言其先祖撰族
姓昭穆十卷上疏進之以爲足以備物致用廣多聞之益以定品違法爲司

徒所劾詔原之

南齊書賈淵傳曰淵祖弼之晉員外郎父匪之驃騎參軍世傳譜學先是譜學未有名家弼之廣集百氏譜記專心治業晉太元中朝廷給弼之令史書吏撰定繕寫藏祕閣乃選左民曹

南史王僧孺傳曰晉太元中賈弼篤好簿狀乃廣集衆家大搜羣族所撰十八州一百一十六郡合七百一十二卷凡諸大品畧無遺闕藏在秘閣副在左戶及弼子匪之匪之子深世傳其業

又曰沈約以爲蘇峻作亂文籍無遺後起咸和二年以至於宋所書並皆詳實並在下省左戶曹前廂謂之晉籍此籍既並精詳寔可寶惜位宦高卑皆可依案

柳芳曰魏立九品置中正晉宋因之然其別貴賤分士庶不可易也於時有

司選舉必稽譜籍而考其眞僞故官有世冑譜有世官賈氏王氏譜學出焉江左定氏族凡郡上姓第一則爲右姓太和以郡四姓爲右姓（唐書柳沖傳）

史通書志篇曰譜牒之作盛於中古漢有趙岐三輔決錄晉有摯虞族姓記江左有兩王百家譜中原有方司殿格蓋氏族之事盡在是矣

王得臣麈史下曰譜牒不脩也久矣晉東渡五胡亂中原衣冠流離而致然也

以上晉

柳芳曰晉賈弼譔姓氏簿狀宋王弘好其書每日對千客可不犯一人諱（唐書柳沖傳）

南史王僧孺傳曰領軍將軍劉湛爲選曹始撰百家以助銓序而傷於寡略

通志氏族畧序曰宋何承天撰姓苑與後魏河南官氏志此二書尤爲姓氏家所宗

以上宋

南史王僧孺傳曰沈約以爲宋元嘉二十七年始以七條徵發既立此科人姦互起僞狀巧籍歲月滋廣以至於齊患其不實於是東堂校籍置郎令史以掌之競行姦貨以新換故昨日卑細今日便成士流凡此姦巧並出愚下不辨年號不識官階或注隆安在元興之後或以義熙在寧康之前此時無此府此時無此國元興惟有三年而猥稱四五詔書甲子不與長曆相應校籍諸郎亦所不覺不才令史固自忘言臣謂宋齊二代士庶不分雜役減闕職由於此

又曰宋劉湛爲選曹譔百家譜傷於寡畧齊衛將軍王儉復加去取得繁省

之裒

南齊書賈淵傳曰淵字希鏡祖弼之父匪之三世傳譜學凡十八州士族譜合百帙七百餘卷該究精悉當世莫比永明中衞軍王儉抄次百家譜與淵參懷撰定後撰氏族要狀及人名書行世

劉肅大唐新語九曰代有山東士大夫類例三卷其假冒者悉不錄署云相州僧曇剛撰柳沖亦明氏族中宗朝爲相州刺史詢問舊老咸云自隋朝以來不聞有僧曇剛蓋懼見害於時而匿其名氏耳

柳芳曰齊浮屠曇剛類例凡甲門爲右姓(唐書柳沖傳)

以上南齊

南史王僧孺傳曰武帝留意譜籍因詔僧孺改定百家譜僧孺通范陽張等九族以代鴈門解等九姓東南諸族別爲一部不在百家之數焉集十八州

譜七百一十卷百家譜集抄十五卷東南譜集抄十卷

柳芳曰宋劉湛撰百家譜王儉廣之王僧孺演益爲十八篇王氏之學本於

賈氏（唐書柳沖傳）

又曰賈希鏡傳子執更作姓氏英賢一百篇又著百家譜廣兩王所記執傳

其孫冠冠撰梁國親皇太子序親簿四篇（同上）

以上梁

魏書官氏志曰天賜元年十一月以八國姓族難分故國立大師小師令辯

其宗黨品舉人才外郡各自立師職分如八國比今之中正也　正光元年

十二月罷諸州中正郡縣定姓族後復

柳芳曰魏太和時詔諸郡中正各列本土姓族次第爲舉選格名曰方司格

人到於今稱之（唐書柳沖傳）

資治通鑑百二十二曰魏崔浩欲大整流品明辨姓族中書博士盧玄止之曰夫創制立事各有其時樂爲此者詎有幾人宜加三思浩不從由是得罪於衆

魏書甄琛傳曰琛字思伯歷吏部尚書所著有四聲姓族頗行於世

北史序傳曰李挺字神儁風韻秀舉博學多聞朝廷舊章及人倫氏族多所諳記

北齊書元暉業傳曰暉業字紹遠魏景帝之玄孫在晉陽時無所交通居常閑暇乃撰魏藩王家世號爲辯宗錄四十卷行於世

以上北魏

隋志曰及周太祖入關諸姓子孫有功者並令爲其宗長仍撰譜錄紀其所承又以關內諸州爲其本望

柳芳曰周建德氏族以四海通望爲右姓（唐書柳沖傳）

周書蕭撝傳曰撝字智遐蘭陵人武成中世宗令諸文儒於麟趾殿校定經史仍撰世譜撝亦預焉

隋書鮑宏傳曰宏字潤身周武帝敕宏修皇室譜一部分爲帝緒疏屬賜姓三篇

以上北周

范祖禹魏書目錄叙曰北齊文宣天保二年詔魏收修魏史博訪百家譜狀搜采遺軼頗爲詳悉（本書卷首）

北齊書魏收傳曰楊愔謂收曰魏書論及諸家枝葉親姻過爲繁碎收曰往因中原喪亂人士譜牒遺逸略盡是以具書其支派

以上北齊

柳芳曰隋開皇氏族以上品茂姓則爲右姓（唐書柳沖傳）

唐書高儉傳贊曰遭晉播遷胡醜亂華百宗蕩析士去墳墓子孫猶挾系錄以示所承而閥閱顯者至賣昏求財汨喪廉恥唐初流弊仍甚天子屢抑不爲衰至中葉風教又薄譜錄都廢公靡常產之拘士亡舊德之傳言李悉出隴西言劉悉出彭城悠悠世祚訖無考按冠冕皁隸混爲一區可太息哉

沈括夢溪筆談二十四曰士人以氏族相高雖從古有之然未嘗著盛自魏氏銓總人物以氏族相高亦未專在門地唯四夷則全以氏族爲貴賤如天竺以刹利婆羅門二姓爲貴種自餘皆爲庶姓其下又有貧四姓國主大臣各有種姓苟非貴種國人莫肯歸之自後魏入據中原此俗遂盛行於中國故有八氏十姓三十六族九十二姓其後遷易紛爭莫能堅定遂取前世仕籍定以博陵崔范陽盧隴西李滎陽鄭爲中族唐高宗時又增太原王清河

崔趙郡李通謂七姓然地勢相傾互相排詆各自著書盈編連簡殆數十家至於朝廷爲之置官譔定而流習所徇溺以成俗雖國勢不能排奪大率高下五等通有百家皆謂之士族此外悉爲庶姓婚宦不敢與百家齒其俗至唐末方漸衰息

劉文淇李氏譜序曰南北朝最重此學其間或以官職相高或以族望相矜至爲有識者所鄙然其叙源流辨同異守之最嚴而持之有故亦古人奠世系辨昭穆之義也(青溪舊屋集六)

李聯琇王氏族譜序曰王氏雅尚譜學漢王符有姓氏篇晉王宏齊王儉梁王僧孺各有百家譜唐王玄感著姓氏實論前型之表表如此而謂後之君子可數典而忘其祖乎(好雲樓二集十)

以上統論六朝

柳芳曰唐貞觀氏族志凡第一等則爲右姓路氏著姓畧以盛門爲右姓柳沖姓族系錄凡四海望族則爲右姓〇不通歷代之說不可與言譜也今流俗獨以崔盧李鄭爲四姓加太原王氏號五姓蓋不經也〇唐興言譜者以路敬淳爲宗柳沖韋述次之李守素亦明姓氏後有李公淹蕭穎士殷寅孔至爲世所稱（唐書柳沖傳）

通志氏族畧序曰唐太宗命諸儒撰氏族志一百卷柳沖撰大唐姓系錄二百卷路敬淳有衣冠譜韋述有開元譜柳芳有永泰譜柳璨有韻畧張九齡有韻譜林寶有姓纂邵思有姓解其書雖多大概有三種一種論地望一種論聲一種論字論字者則以偏旁爲主論聲者則以四聲爲主論地望者則以貴賤爲主

唐書褚亮傳曰李守素署倉曹參軍通氏姓學世號肉譜（舊書作當時號

爲行譜）虞世南與論人物歎曰肉譜定可畏昔任彥昇通經時稱五經笥

今以倉曹爲人物志可乎

又曰渭州刺史李淹亦明譜學守素所論惟淹能抗之

唐會要三十六曰武德中李守素與虞世南論及氏族初言江左世南獨相酬對及言北地諸姓次第如流陳其事業皆有援證世南不復能答歎曰肉譜實可畏

舊唐書高士廉傳曰高士廉獎鑒人倫雅諳姓氏凡所署用莫不人地俱允是時朝議山東人士好自矜夸雖累葉陵遲猶恃其舊地女適他族必多求聘財太宗惡之以爲甚傷教義乃詔士廉與韋挺岑文本令狐德棻等刊正姓氏於是普責天下譜諜仍憑據史傳考其眞偽忠賢者褒進悖逆者貶黜撰爲氏族志士廉乃類其等第以進太宗曰我與山東崔盧李鄭舊既無嫌

爲其世代衰微全無冠蓋猶自云士大夫婚姻之間則多邀錢幣才識凡下而偃仰自高販鬻松檟依託富貴我不解人間何爲重之今朝士三品以上欲共衰代舊門爲親縱多輸錢帛猶被偃仰我今特定族姓者欲崇重今朝冠冕何因崔幹猶爲第一卿等不貴我官爵耶不須論數世以前止取今日官爵高下作等級遂以崔幹爲第三等及書成凡百卷詔頒於天下賜士廉物千段

舊唐書李義府傳曰貞觀中太宗命高士廉等及四方士大夫諳練門閥者修氏族志升降去取時稱允當李義府恥其家代無名乃奏改此書專委孔志約楊仁卿史玄道呂才重修志約等遂立格云皇朝得五品官者皆升士流於是兵卒以軍功致五品者盡入書限更名爲姓氏錄搢紳士大夫多恥被甄敘皆號此書爲勳格義府仍奏收天下氏族志本焚之

資治通鑑二百日顯慶四年許敬宗等以氏族志不叙武氏本望奏請改之乃命孔志約等比類升降以后族爲第一等其餘悉以仕唐官品高下爲準凡九等於是士卒以軍功致位五品亦豫士流時人謂之勳格

唐書儒學傳中曰路敬淳少力學尤明姓系自魏晉以降推本其來皆有條序著姓略衣冠系錄等百餘篇唐初姓譜學惟敬淳名家其後柳沖韋述蕭穎士孔至各有譔次然皆本之路氏

通志圖譜略曰武平一唐人也問以魯三桓鄭七穆春秋族系無有遺者時人服其明春秋此非明春秋之效也見春秋世族譜焉

舊唐書徐堅傳曰堅多識典故前後修撰格式氏族及國史等凡七入書府時論美之

唐書柳沖傳曰初太宗命諸儒譔氏族志甄差羣姓其後門冑興替不常沖

請改修其書帝詔魏元忠張錫蕭至忠岑羲崔湜徐堅劉憲吳兢及沖共取功德時望國籍之家等而次之夷蕃酋長襲冠帶者析著別品至先天時復詔沖及堅兢與魏知古陸象先劉子玄等討綴書乃成號姓系錄開元初詔沖與薛南金復加刊竄乃定

唐書韋述傳曰述好譜學祕閣中見柳沖先撰姓族系錄二百卷述於分課之外手自抄錄暮則懷歸周歲寫錄皆畢百氏源流轉益詳悉乃於柳錄之中別撰成開元譜二十卷

唐書文藝傳中曰蕭穎士四歲屬文觀書一覽卽誦通百家譜系書籀學

唐書孔若思傳曰若思子至字惟微歷著作郎明氏族學與韋述蕭穎士柳沖齊名譔百家類例以張說等爲近世新族剟去之說子垍方有寵怒曰天下族姓何豫若事而妄紛紛耶垍弟素善至以實告至懼欲更增損韋述曰

止丈夫奮筆成一家言奈何因人動搖有死不可改遂罷時述及穎士沖皆

譔類例而至書稱工

舊唐書韋述傳曰述在祕閣時與曹州司法殷踐猷友善踐猷申州刺史仲

容從子明班史通於族姓

唐書殷踐猷傳曰踐猷字伯起博學尤通氏族曆數醫方賀知章號爲五總

龜謂龜千年五聚問無不知也

費袞梁溪漫志十曰陸鴻漸唐之文人達士所著書甚多如江表四姓譜十

卷南北人物志十卷皆不傳蓋爲茶經所揜也

舊唐書柳登傳曰登父芳精於譜學永泰中按宗正譜牒自武德以來宗枝

昭穆相承撰皇室譜二十卷號曰永泰新譜自後無人修續登子璟因召對

文宗曰卿祖嘗爲皇家圖譜甚爲詳悉卿檢永泰後試修續之璟依舊式續

德宗後事成十卷以附前譜仍詔戶部供紙筆廚料
王涯元和姓纂序曰趙公嘗創立綱紀區分異同以授博聞强識之士濟南林寶寶該覽六藝通知百家東漢有紬書之能太常當典禮之職其爲述作也去華摭實亡蠹得精條貫稟大賢之規網羅盡天下之族雖范宣子稱其世祿司馬遷序其先業若揭日月備於縑緗昭昭然蔑以加此矣（本書卷首）

司空圖中條王官谷序曰知非子以中條別業一鳴目其前集其述先大夫所著家諜照乘傳及補亡舅贊祖彭城公中興事皆別編次云（原注名權四歲能諷誦其舅水輪陳君賦十六著劉氏洞史二十卷〇全唐文八百七〇任恆案知非子王官谷其先大夫名權王權既著家諜及劉氏洞史則權是必詳於譜學矣故採錄之）

孫星衍元和姓纂輯本序曰後世官無譜局私撰家狀者率皆未見古書不能遠考漢唐世數自有此書出而譜牒一家之學不至失守矣

徐乾學與亭林論姓氏書曰唐時氏族之書臚列甚具上推其先往往累二三十世可攷然已有傅會之誤如洪容齋之論沈隱侯者（瞻園集三十四）

趙翼陔餘叢考十七曰唐時譜學其有以私意爲高下者人輒非之許敬宗以貞觀所定氏族志不載武后本望李義府亦恥其先世不見叙更奏刪正以仕唐官五品以上皆升士流於是兵卒以軍功進者亦得入搢紳嗤之以爲勳格又可見譜學之嚴雖有當朝勢力不得遽爲升降也

以上唐

柳開柳閔墓誌曰唐季盜覆兩京衣冠譜牒燼滅迄今不復舊物以姓冒古名家稱己後者殽混無別吾寧敎乎（河東集十四）

通志氏族略序曰自五季以來取士不問家世婚姻不問閥閱故其書散佚而其學不傳

十駕齋養新錄十二曰唐宋重進士科士皆投牒就試無流品之分而唐世猶尙氏族奉勅第其甲乙勒爲成書五季之亂譜牒散失至宋而私譜盛行朝廷不復過而問焉

陔餘叢考十七曰鄭樵通志譜系凡六種一百七十部至馬端臨文獻通考所存者不過數家耳蓋五代以後不崇門閥故此學遂不講又可見各朝風尙不同矣

以上五代

遼史蕭朴傳曰朴字延寧太平四年遷北院樞密使時太平日久帝留心翰墨始畫譜牒以別嫡庶由是爭訟紛起朴有吏才能知人主意敷奏稱旨朝

議多取決之

又耶律庶箴傳曰庶箴字陳甫咸雍十年遷都林牙上表乞廣本國姓氏曰

我朝創業以來法制修明惟姓氏止分爲二耶律與蕭而已始太祖制契丹

大字取諸部鄉里之名續作一篇著於卷末臣請推廣之使諸部各立姓氏

庶男女婚媾有合典禮帝以舊制不可遽釐不聽

又耶律世良傳曰世良小字斡六院部人才敏給練達國朝典故及世譜上

書與族弟敵烈爭嫡庶帝始識之

又卓行傳曰耶律官奴字奚隱沈厚多學詳本朝世系

以上遼

宋史韓溥傳曰溥長安人博學善持論詳練臺閣故事多知唐朝氏族與人

談亹亹然可聽號爲近世肉譜

宋史呂夏卿傳曰夏卿字縉叔晉江人學長於史又通譜學創爲世系諸表於新唐書最有功云

王得臣麈史下曰在唐時尙多姓譜之學今或罕言之歐陽文忠公蘇明允各爲世譜文忠依漢年表明允放禮以大宗小宗爲次雖例不同皆足以考究其世次也

紀昀鮑氏支譜序曰宋人家譜惟傳歐陽氏蘇氏二家其大旨主於簡明以救前代泛濫之失而過於疏畧文獻無徵焉是又拘泥斷限矯枉過直者矣（紀文達公集八）

邵博見聞後錄二十二曰蜀靖恭先生楊匯天資介潔於朝廷故實學士大夫譜牒皆能通貫

晁補之雞肋集曰胡戩字叔文共城人好古博雅涵肆於詩書百氏著有大

臣家譜二卷續衣冠盛事圖一卷（陸心源金石學錄補一）

洪适先君行狀曰先君字光弼饒州人天性强記於姓氏尤精官制部日使者胡直孺嘗問祖之所自出先君曰姓書以胡爲陳胡公之後陳嬀姓也若以謚爲氏齊亦有胡公豈獨陳乎蓋胡自有兩祖春秋有胡國嘗以女聘魯襄公經書夫人歸氏薨則胡以國爲氏歸其姓也今爲安定胡氏晉胡奮其後也魏孝文入洛改功臣複姓以紇骨氏爲胡今河南胡氏者是也同列董將戲曰董亦有兩祖耶曰昔飂叔安之裔子董父善擾龍帝舜賜姓曰董封諸鬷川鬷夷氏其後也又辛有之二子董督晉典晉於是有董史因爲董氏董狐其後也二公歎服（盤洲文集七十四）

宋史洪皓傳曰皓字光弼番陽人博學强記有帝王通要姓氏指南等書

陸心源儀顧堂題跋八曰鄧名世字元亞江西臨川人不求仕進研究經史

尤長春秋嘗以經傳國語參合援據爲春秋國譜年譜地譜人譜凡六卷又有春秋公子譜

宋如林蘇州府志文苑傳二曰宋孫緯字彥文吳縣人擢進士第歷宗正寺丞官至尙書郞精於一時典故及巨室大家名系世次嘗著集諡總錄本朝人物志

周必大皇朝百族譜序曰長沙丁公維皋宿學者儒慨然以譜牒爲任日裒月聚殆且百家而又推其源流條其派別自微以至著由遠以及近疎戚窮達可指諸掌不亦博而知要哉(文獻通考二百七)

王應麟玉海五十曰詔興中丁維皋撰百族譜三卷推源流疏派別志名字爵位錄世譜家傳及行狀神道碑之類

稽璜續通志氏族畧總叙曰五季至宋譜牒之學略而不講鄭樵通帝王以

來迄於五季約書志之文而爲畧其有功於氏族非淺鮮也著錄漢姓三十二類凡類所不能盡者以四聲收之其體例精而博矣而姑存其畧所遺尚多

嵇曾筠浙江通志百八十二曰龔敦頤遂昌人博通羣籍撰元祐建中列傳譜述一百卷淳熙間修國史授潁川文學仕至宗正丞

沈維鐈王氏譜序曰宋以後簿狀不上於朝私家之譜支離踳駁不可究詰（補讀書齋遺稿四）

以上宋

金史宗室表曰大定泰和之間袒免以上親皆有屬籍以敍授官貞祐以後譜牒散失不可殫悉

徐乾學與亭林論姓氏書曰五代干戈之後朝無世臣家鮮完譜金元以後

姓氏之學亡矣（憺園集三十四）

以上金元

章邱縣志曰洪武初翰林編修吳沈奉旨撰千家姓得姓一千九百六十八

而此邑如朮如㑄尙未之錄（日知錄二十三引）

黄宗羲戴氏譜序曰昔解大紳精於譜學凡江西一省之氏族源流婚姻官

閥無不淹貫蓋有子姓所不及知者（南雷文定三集二）

嘉興府志經籍志一曰明李日華姓氏譜纂七卷凡三種曰百姓新箋曰散

姓曰覆姓皆有故實注於下

以上明

要義

柳芳曰夫文之弊至於尙官官之弊至於尙姓姓之弊至於尙詐隋承其弊乃反古道罷鄕舉離地著尊執事之吏於是乎士無鄕里里無衣冠人無廉恥大族亂而庶人僭矣故善言譜者繫之地望而不惑質之姓氏而無疑綴之婚姻而有別（唐書柳沖傳）

史通十曰高門華胄奕世載德才子承家思顯父母由是紀其先烈貽厥後來若揚雄家牒殷敬世傳孫氏譜記陸宗系曆此之謂家史者也（浦起龍注曰此謂門胄先烈之書比史體爲灶）

又曰家史者事惟三族言止一門正可行於室家難以播於邦國且箕裘不墮則其錄猶存苟薪構已亡則斯文亦喪者矣（浦起龍注曰世家子當味其言）

集古錄跋尾三曰劉寬以漢中平二年卒至唐咸亨元年其裔孫奭以碑歲久朴於野爲再立之并記其世序嗚呼前世士大夫世家著之譜牒故自中平至咸亨四百餘年而奭能知其世次如此之詳也蓋自黄帝以來子孫分國受姓歷堯舜三代數千歲間詩書所紀皆有次序豈非譜系源流傳之百世而不絕歟不然則士生於世皆莫自知其所出而昧其世德遠近其所以異於禽獸者僅能識其父祖爾其可忽哉唐世譜牒尤備士大夫務以世家相高至其弊也或陷輕薄婚姻附託邀求貨賂君子患之然而士子修飾喜自樹立兢兢惟恐墜其世業亦以有譜牒而能知其世也今之譜學亡矣雖名臣巨族未嘗有家譜者

葉時禮經會元四曰繫世之書重矣然周人繫世之奠必屬之春官一諷之瞽矇一奠之小史厥有旨哉小史掌讀禮者也讀禮而掌奠繫世則教以禮

之序瞽矇掌誦詩者也誦詩而掌奠繫世則教以樂之和序故有別和故有
親有別則昭穆不相亂有親則親疏不相離周人定繫世之意蓋如此豈徒
原本繫之有遠近取閥閱之有高下而已哉後代之繫世不明獨有氏族志
存焉儞然自小史之職廢瞽矇之官缺則昭穆失其序親疏失其和而本支
之所從出者已不可得而辨雖有氏族誰有氏族哉
呂祖謙左氏博議二曰氏族莫繁於古而知之者甚易氏族莫簡於今而知
之者甚難天子建德因生以賜姓其得姓雖一而子孫別而爲氏者不勝其
多焉枝分派別千途萬轍初若參錯紛亂而難考及徐而視之有綱有條猶
指諸掌抑何易耶自秦漢以來氏族之制出於上之所賜下之所更者絕無
而僅有至於世守一氏傳千餘年而不變者天下皆是也其變非若古之屢
其列非若古之多可謂簡而易知矣然人罕有能辨氏族之源者古之氏族

繁而知之者反多今之氏族簡而知之者反少其說果安在耶蓋由譜牒之明與廢而已吾以是知譜牒之學不可不講也

方孝孺童氏族譜序曰兄弟之於父其爲本近也至於孫之於祖則稍遠矣由孫而至於曾玄則愈遠矣而況由曾玄而至於十世至於無窮者乎使十世之後而相親如兄弟非統之以祭祀合之以譜圖安能使之然哉是知家之有廟族之有譜善爲家者之所當先也（遜志齋集十三）

又范氏族譜序曰古之貴乎修譜者非特以著世次紀官位而誇於人也蓋將使後世觀之考世德之醇疵明流風之廣狹而益思所以自立云爾（同上）

張岳原譜曰自宗法廢而天下無世族治化不明風俗不厚周衰以來靡靡且千餘年矣於是士大夫之家始倡爲譜學之說肇於晉盛於唐衰於五季

而復振於有宋諸君子嘗其說之行也服雖已盡宗雖已易而人猶知淵源之所自支派之所分祖將忘而不遂忘族將散而不至於遂散者由譜之力也其法實與宗法相表裏直書之序自高祖而止於曾玄世系明而昭穆辨矣橫列之序自嫡長而旁及支庶尊卑明而親疏定矣長子繼父而書明其有所承也諸子旁嫡而列明其有所統也隱然有宗法寓乎其間而世之言譜者直以爲一家紀事之書不亦異乎江左之名門山東之六族競以豪右相矜譜之存者僅爲婚姻之捷徑流風所染至於慕富貴而忘至親舍本宗而附顯達謬戾若此豈知譜之關於宗法之深意哉至眉山蘇氏始因歐譜而作大宗譜法以盡譜之變然後譜與宗相須之義復明蓋宗乃見於行事之譜譜乃存於記載之宗譜非宗不行宗非譜不著知乎此則可與言作譜之意而崇孝敬之實矣（小山類稿十七）

任恆案蘇譜序於至和二年歐譜序於嘉祐四年是蘇譜先於歐譜也此謂蘇氏因歐譜而作殊誤

歸有光蔡氏譜序曰今世譜學尤廢雖當世大官或三四世子孫不知書迷其所出往往有之以譜之亡也孰知故家大族實有與國相維持者繫風俗世道之隆汙所不可不重也況孝子仁人木本水源之思乎(震川集二)

劉文淇陳氏譜序曰自元明以來宗祠與族譜相爲維繫有宗祠斯有族譜江以南聚族而居族各有祠祠各有譜其敦宗睦族之誼較諸江北爲厚(青溪舊居集六)

黃之雋路氏族譜序曰華亭路華以丁產甲吳中明高帝籍其家誅戮極慘夫明祖之籍富民豈獨路氏就松屬若曹瞿呂陶金倪諸家非有叛逆反亂謀也徒以擁厚貲而罹極禍當時纂實錄不載往往見諸野紀家乘然後知

譜之可以苴史漏也（楊復吉夢闌瑣筆叢談篇）

阮榕齡白沙門人考例引曰是考於史志外採及家乘誌狀謹倣宋李燾續通鑑李心傳繫年要錄之例按家乘雖若一家私言然其年月遺事實多補遺正誤者

陳鵬年易氏族譜序曰家乘非古也古禮失而家禮興世家微而族譜作將用以扶衰救弊非古也亦猶行古之道也（道榮堂集四）

鄭獻甫崔氏族譜序曰論者以家譜爲最不可信之書特謂其考古數百年前多未確耳若斷自始遷者爲祖繼別者爲宗同出者爲族所距不過數十年則上治易相去不過數十里則旁治易其相與慶弔往來歲時問訊猶相屬也縱之聯異世橫之聯同世總之而爲譜絲牽繩貫棋布星羅一展卷而親疏如繪矣此而不信誰爲信乎（補學軒文外編一）

勸懲

國語楚語上曰教之世爲之昭明德而廢幽昏焉以休懼其動　韋注曰世謂先王之世系也爲之陳有明德者世顯而闇亂者世廢也休嘉也動行也使之嘉顯而懼廢也

班固白虎通義宗族篇曰族者何也族者湊也聚也謂恩愛相流湊也上湊高祖下至玄孫一家有吉百家聚之合而爲親生相親愛死相哀痛有會聚之道故謂之族

方孝孺宋氏世譜序曰睦族之道三爲譜以聯其族謁始遷之墓以繫其心敦親親之禮以養其恩譜之法正月之吉會族以修譜也四時孟月會族以讀譜也十二月之吉會族而書其行以爲勸戒也（遜志齋全集十三）

朱彝尊李氏譜序曰古者睦族之道必先修譜以聯之是以有小史以奠繫

世有族師以書其孝弟睦婣使之相保相愛各安本族此百世之計也（曝書亭集四十）

戚學標樹塲曹氏譜序曰家譜與國史異史期於垂法萬世故善惡各著其迹譜則獨其子孫守之傳之俾其子孫得知世美而生其孝與曉然於積累之非易昌熾之有由是亦足矣顧必取其先過惡詳書之不亦傷仁人孝子之心乎抑猶有說焉譜於善者稱頌之惡者畧舉其名雖使後世不聞其過而子孫見賢者如此其可嘉可述也而其餘寥寥無可紀必其非賢者也則一詳畧閒而臧否已於是乎在何必如史之顯示某爲善某爲惡某當法某當戒哉（台州經籍志十一）

劉文淇李氏譜序曰昔蘇明允作蘇氏族譜亭記於風俗之盛衰人情之善惡有慨乎其言之而官爵之烜赫不及焉論者以爲深得古人合族之意（

青溪舊屋集六（八）

王贈芳王氏合譜序曰譜者普也謂自上世以來由一人分爲千百人當合千百人之心爲一心普祖宗之德意於無涯也自非致愛致敬漸積而貫注焉則其心不屬故君子之收族也孝友其根而詩書其枝也不此之務而恃有譜存天下之同譜而相視爲塗人者豈少也哉（愼其餘齋文集三）

吳嘉賓吳氏支譜序曰譜牒文也敬宗收族其實也今譜記生卒月日其始必生相慶卒相弔也每人紀子幾人必知同父周親相與爲一體也紀科第仕宦庶幾爲子孫者思無忝其祖父也紀娶某氏某之女必知親母之黨次於父之黨也紀女幾人適某某必知孤寡出入相爲收也紀葬必知久而不忘也遠近皆以世別欲其尊卑疏戚不相踰也系以地曰某支欲其聚而居毋相遠離也子孫有先顯而後微有初蕃而終絕觀於譜則知懼矣族人初

兄弟也兄弟之初一人也則知不獨親其親不獨子其子矣祖宗之賢不能

庇其孫子之不肖則思自立矣富貴炫赫非賢不章則雖有世族不足以驕

人矣此嘉賓所以論次六禮之後乃治譜也夫宗祠所以奉祭祀有喪乃有

祭親親之殺莫備於喪服嘉賓之治譜詳於族曾祖以下治喪服也後之賢

者各治其有服之屬雖百世可也（求自得之室文鈔七）

朱氏家譜序例曰史兼勸懲美惡並書譜言勸不言懲故稱美不稱惡春秋

爲親者諱厚之至也唐表世系美惡不諱（張氏世系稱通儒仕安祿山上

官氏世系稱漢時安以反伏誅）今不從不欲以先人媿子孫也（朱九江

集八

以上勸善

戴表元孫氏譜序曰富春孫氏譜某男子某女子有犯失也皆備書之讀其

譜者勸戒生焉（剡源集十）

汪紱周氏譜序曰君子爲親諱一族之中容有相隱其固然也其所不能隱

譜亦未嘗不垂之戒（雙池文集六）

全祖望跋槎湖張氏譜曰焦文端公志經籍其譜系家則吾鄉槎湖張氏之

譜在焉張氏之譜修於東沙尙書有善有惡區別森然蓋譜系中所未見先

宮詹修全氏譜族祖見山先生實秉筆欲用其例宮詹難之而止或問予曰

兩家所見若何予曰皆是也尙書志在春秋一筆一削雖家乘乎而霜松雪

柏讀之凜然知懼宮詹則爲孝子慈孫念有取於包荒之旨非僅僅懷府怨

之恐也及見戴師初集序富春孫氏譜乃知尙書之例出於孫氏（鮚埼亭

集外編三十四）

彭翊續修宗譜序曰彭氏之有譜舊矣自貽令公重輯條例以德行文學善

繼善述勉望於宗人其有罪戾羅憲不令終與夫違理背訓入於匪類不諱言者亦以族大人衆不能保其必無且使爲子孫者觸目警戒一勉於善是可以對先人矣(無近名齋文鈔一)

王贈芳丁氏族譜序曰古譜獨紀世謚不載行事後之作者則又本史家紀傳論贊之例而傳之而敘論之其異者史氏美惡兼載譜則紀祖德爲子孫法鮮有分別條教以垂戒後人者獨宋眉山蘇氏既序族譜又作亭記舉其鄉之望人之壞其風俗者以告族人而垂烱鑒睦族仁也癉惡義也防未然智也三者備而敬宗收族之道盡矣(愼其餘齋集三)

以上懲惡

## 証誤

顏師古漢書揚雄傳注曰雄之自序譜牒蓋爲疏謬范中行不與智伯同時滅何得言當是時偪揚侯乎

史通採撰編曰夫郡國之記譜諜之書務欲矜其州里誇其氏族如江東五儁始自會稽典錄潁川八龍出於荀氏家傳而脩晉漢史者皆徵彼虛譽定爲實錄苟不別加研覈何以詳其是非

通志氏族略序曰自漢至唐世有典籍討論茲事然皆出於一時之意不知澄本正源每一書成怨望紛起

集古錄跋尾九曰孔岑父碑鄭絪撰其碑云有子五人載戣戡戢戩案新唐書宰相世系表岑父六子戩之下又有威表據孔氏譜譜其家所藏碑文鄭絪撰時戣尚在然則譜與碑文皆不應有失而不同者何也並存之以俟來

者

洪邁容齋隨筆六曰新唐宰相世系表皆承用逐家譜牒故多謬誤內沈氏者最可笑其略云周文王子聃叔季字子揖食采於沈魯成公八年爲晉所滅沈子生逞字修之奔楚遂爲沈氏生嘉字惟艮嘉生尹戍戍生諸梁諸梁子尹射字修文其後入漢有爲敷德侯驃騎將軍彭城侯者宋書沈約自敘云金天氏之後沈國定公四年爲蔡所滅秦末有逞者徵丞相不就其後頗與唐表同案聃季所封自是一國與沈了不相涉春秋成公八年晉侵沈獲沈子揖昭二十三年吳敗沈師於雞父沈子逞滅定四年蔡滅沈殺沈子嘉今表云聃季字子揖成八年爲晉所滅是文王之子壽五百餘歲矣逞爲吳所殺而表云奔楚宋書云秦召爲丞相沈尹戍爲楚將戰死於柏舉正與嘉之死同時而以爲嘉之子尹射書於左傳昭四年定五年始書諸梁乃以爲

其子又春秋時人立字皆從子及伯仲豈有修之惟㫖修文之比漢列侯表豈有所謂敷德彭城侯百官表豈有所謂驃騎將軍沈達者沈約稱一時文宗妄譜其上世名氏官爵固可嗤誚又不分別兩沈國其金天氏之裔封於汾川晉滅之春秋之沈封於汝南蔡滅之顧合而爲一豈不讀左氏乎

通志氏族畧二曰唐世系表薛氏自畛至懿侯弘爲楚所滅凡二十一世父子相傳其語無所經見只本人家譜籍無足信也

十駕齋養新錄十二曰唐書宰相世系表雖詳贍可喜然紀近事則有徵遡遠胄則多舛由於信譜牒而無實事求是之識也

容齋四筆九曰姓氏之書大抵多謬誤如唐正觀氏族志今已亡其本元和姓纂誕妄最多國朝所修姓源韻譜尤爲可笑姑以洪氏一項考之云五代時有洪昌洪杲皆爲參知政事予按二人乃南漢僭主劉龑之子及晟嗣位

用爲知政事其兄弟本連宏字以本朝國諱故五代史追改之元非姓洪也
此與洪慶善序丹陽宏氏云有宏憲者元和四年嘗跋輞川圖不知宏憲乃
李吉甫之字耳其誤正同
高似孫史略四曰眞宗初編修官上言子孫述先德敘家世如李繁鄴侯傳
柳氏序訓魏公家傳之類隱己之惡攘人之善並多溢美故匪信書
王舟瑤太平盤峰汀氏譜敘曰晁公武郡齋讀書志謂李蘩錄其父泌崔允
錄其父愼由事皆鑿空妄言唐書取之反亂正史是假託矜夸之弊唐時譜
家已不能免奚怪後世俗師之紛紛嚮壁虛造也（默庵集三）
吳仁傑兩漢刊誤補遺十曰楊次公序世譜甚詳然謂食我爲楊侯六世孫
又謂赤泉爲食我五世孫則非也譜學乖刺多如此類
周密齊東野語十一曰歐公著族譜號爲精密然詢在唐初至黃巢時幾三

百年僅得五世琮在唐末至宋仁宗纔百四十五年乃爲十六世恐無是理
後世譜牒散亡其難考如此歐陽氏無他族其源流甚明尙爾矧他姓耶
文天祥彭和甫族譜跋曰莆中有二蔡其一派君謨其一派京傳聞京子孫
慚京所爲每自詭爲君謨後彭和甫之派來自博士齊非玕後也今其譜牒
併二族爲一本爲君謨之後而引京以混之人情固大相遠哉（家範典五
十九）
方孝孺宗儀曰不修譜者謂之不孝然譜之爲孝難言也有徵而不書則爲
棄其祖無徵而書之則爲誣其祖有恥其先之賤旁援顯人而尊之者有恥
其先之惡而私附於聞人之族者彼皆以爲智矣而誠愚也夫祖豈可擇哉
兢兢然尊其所知闕其所不知詳其所可徵不强述其所難考則庶乎近之
矣而世之知此者常鮮趨僞者常多淳安之汪氏由其身緣而上之至於魯

公之族七十餘世皆有諱字卒葬若目見而耳受之者其心以爲至博也而博不能勝其僞也越之楊氏親煬帝之裔而恥其名之汚遂避而不言吳寧之杜氏越千餘歲而宗漢之延年晉之富陽侯是皆知本者之所深惡而爲之者以爲工也顧不惑哉(遜志齋集一)

黃淮潘氏族譜序曰世之修譜牒者皆稱取法歐蘇而歐陽則遠法於史漢年表僅得十七代自高祖而上又曠隔七代闕而弗錄蘇譜僅得五代而止歐蘇二公博物洽聞豈不能旁搜遠引自流而組源蓋恐或有差謬則冒亂以誣其祖愼之至也(台州經籍志十一)

孔公璜嫡裔考曰今彥繩於弘治十一年刊行家譜乃擅移宗祧以疏間親以庶奪嫡推此一端奚所不至已移牒浙藩改正僞譜立石儒學(闕里文獻考三十六)

馮從吾族譜序曰余嘗讀蘇氏譜歎世人先賤而後貴者恥言其先爲之咨歎太息者久之夫爲人父祖者孰不願子孫貴顯以光大閥閱此子孫貴顯矣反恥言其先如此則爲人父祖者又奚願有此子孫哉則不孝莫大乎是世之作譜者率多僭託遠冑譜耀失實此其心亦毋乃恥言其先意歟譜如畫工寫眞要之取其肖而止令後世子孫以是彷彿先人云耳（家範典五十九）

徐𤊹蔡氏宗譜題語曰玆譜紊亂扯捏牽合扳援如蔡齊建寧人蔡襄興化人蔡元定建陽人三姓原非一族今乃合之一僞也蔡襄次子旬生子傳官朝奉郎今誤作第三子旻之子又不知其官爵二僞也黃庭堅所作蔡襄傳全鈔歐陽修墓志中語且字法全不似山谷而山谷文集不載此文三僞也蔡襄敕一道蔡洸敕一道相去一百二十餘年勑紙一式無分毫之別四僞

也其中印章陰文者或以木石刻印之而陽文者皆硃描間有作意糊塗令人莫辨五僞也卷首託朱文公家寶二字毫不似文公筆法六僞也余曾見王氏一譜贋造與此無異七僞也後歐陽玄一跋與王氏譜書出一手而文相同八僞也達卿丈出此相示余因駁其大畧如此(重編紅雨樓題跋一)

黃宗羲戴氏譜序曰自宗法亡所以收族屬者止有譜系一事釐其親疏明其長幼古之君子兢兢於是而不敢忽也然以余觀之天下之書最不可信者有二郡縣之誌也氏族之譜也郡縣之誌狐貉口中之姓氏子孫必欲探而出之始以賄賂繼之恫喝董狐南史之筆豈忍彈雀氏族之譜無論高門懸簿各有遺書大抵子孫粗讀書者爲之掇拾訛傳不知攷究牴牾正史徒詒蚩笑嗟夫二者之不可取信如此(南雷文定三集一)

又唐氏家譜序曰今日譜之爲弊不在作譜者之矯誣而在僞譜之流傳夫

歐蘇二氏其源流歷然者尙有不可紀之世次而僞譜不問其地之南北不考其年之上下一概牽合某世以至某世繩聯珠貫至使祖孫倒置蛇首人身其有名公墨蹟內府璽書者尤市兒之狡獪無識之世贇也嘗見一巨子搆得僞譜視爲信貨據之以改舊本不亦寃乎（吾悔集四）

日知錄二十三曰子華子之書言其族出於司馬而又曰趙則眞吾姓之所宗氏也則程又與趙同祖朱子曰子華子近世僞書今或引其說以證姓氏之所從出則誣其祖矣

陳祖范掌錄上曰族譜有名者稱歐陽氏蘇氏蘇氏自高祖以上世次俱不可考眉山有蘇由於長史味道譜尙闕之顧遠追陸終昆吾茫渺難稽之世可謂無聊之甚矣

朱彝尊劉氏譜序曰隋唐以前所重者門望大率皆遠引往牒尊之爲祖源

遠則支易棼族繁則難合於九族則忽之於所不可知者强附而親之惑已（曝書亭集四十）

全祖望經史問答十日遷固皆不志竇侯之名（案謂文帝竇后父成侯竇充也）自是無考若唐史則一見於宰相世系表再見於竇建德傳此本之竇氏世譜而不足爲據

又董徵君祠堂志帖子答鈍軒曰徵君事本不見於范袁二史但見之會稽典錄范袁及典錄未載之詔書而忽出於家乘已自可疑然尙未有以指其依託之實也僕校其文固不類東京人所作而以司馬氏百官志質之則其謬始大著因謁襲謬之志不可以不更（正鮚埼亭集三十四）

陳鵬年馬氏譜序曰人心之壞不知始於何時傳會通顯扳聯右族舉世皆然自非胡與吳荆與金之類斷斷不能牽合者鮮不以爵秩之貴賤定稱謂

之崇卑而在服屬之列者或反以其單寒而諱稱之核其實則亂倫揆諸情則鮮恥夫亦誰爲作俑而滔滔若是觀於馬氏之譜者亦可以汗顏芒背而知所感愧矣（道榮堂集四）

王贈芳書譜稿後曰譜者祖宗所傳子孫所守農工商賈不能爲不得不責之文士族人之所以重文士與文士之所以有益於族人者莫大於是今所編輯皆族中世次履行與夫善言善事知則必載載則必詳此子孫之所以自效於祖宗宜爲幽明之所交欣而倚賴者也若修譜者挾私以爲褒譏任意以爲詳畧或罔利而瀆其宗或徇情而失其實天理彰著鬼神豈能受一人之誣加以譴傷不亦宜乎（慎其餘齋集十九）

王拯楻江王氏族譜序曰秦漢以來千百年間氏族淪泯之餘欲各尋其命氏之所由復蕞然於貴賤等差之辨此後世附託謬妄之弊之所從生也昔

吳郡王氏家史嘗考輯晉司徒公導而下迄於勝朝乃世談譜學者則固已以王氏之託先于晉與蕭氏之託先於漢太傅望之者同譏蓋傳世至數千百年派衍愈繁世次尤不可稽家之有譜貴信而可傳詳者之失有不如其簡者之得也（龍壁山房文集一）

吳敏樹李氏族譜序曰今之爲祠與譜者吾竊有怪焉或姓氏同而宗族異其地近人習則謬相比附以示衆強於是有強同其後人之名派而不顧其前之人此濁其流者也而留心訪求前世者必求知其十餘世以上而巧僞之徒得而中之遂有牽引古人撰造世籍共相承項用爲誇美是又亂其源者也凡爲譜與祠而無二者之誣則得矣（柈湖文錄三）

古譜纂例卷五終

古譜纂例卷六

南海黃任恆秩南輯

餘論下

國籍

王逸離騷注曰屈原與楚同姓仕於懷王爲三閭大夫三閭之職掌王族三姓曰昭屈景屈原序其譜屬以厲國士

漢書百官公卿表曰宗正秦官掌親屬

文獻通考帝系考十曰秦商鞅立法宗室非有軍功不得論爲屬籍

王莽詔曰姚嬀陳田王氏凡五姓者皆黃虞苗裔予之同族也其令天下上此五姓名籍於秩宗皆以爲宗室（漢書王莽傳中）

後漢書百官志三曰宗正卿掌序錄王國嫡庶之次及諸宗室親屬遠近郡

國歲因計上宗室名籍

通考帝系考十曰東漢和帝元興元年宗室以罪絕者悉復屬籍

後漢書順帝紀曰三月大赦天下改元陽嘉詔宗室絕屬籍者一切復籍

趙令畤侯鯖錄一曰唐元徽之行李從易宗正丞制詞云昔劉氏子孫在屬籍者十餘萬人

洪飴孫三國職官表上曰建安二十一年魏國始置宗正掌序錄王國嫡庶之次及諸宗室親屬蜀吳同

吳志孫韶傳曰韶伯父河本姓俞氏孫策愛之賜姓爲孫列之屬籍

晉書職官志曰宗正統皇族宗人圖牒

杜佑通典職官七曰梁天監七年置宗正卿主皇室外戚之籍陳因之後魏有宗正卿少卿北齊亦然

通考帝系考十曰北齊置大宗正寺掌宗室屬籍統皇子王國長公主家
通典職官七曰後周有宗師中大夫掌皇族定世系辨昭穆訓以孝悌屬大
冢宰
任恆案西魏同制見謝啟昆西魏書
隋書鮑宏傳曰宏字潤身東海郯人歸周除少御正武帝勅宏修皇室譜一
部分爲帝緒疏屬賜姓三篇
隋書百官志中曰大宗正寺掌宗室屬籍
唐六典十六曰宗正卿之職掌皇九族六親之屬籍以別昭穆之序紀親疏
之列九廟之子孫其族五十有九凡太皇太后皇太后皇后之親分五等皆
先定於司封宗正受而統焉
宋史職官志四曰宗正寺卿掌敘宗派屬籍以別昭穆而定其親疏凡修纂

牒譜圖籍其別有五曰玉牒以編年之體敘帝系而記其歷數凡政令賞罰封域戶口豐凶祥瑞之事載焉曰屬籍序同姓之親而第其服紀之戚疏遠近曰宗藩慶系錄辨譜系之所自出序其子孫而列其名位品秩曰仙源積慶圖考定世次枝分派別而系以本宗曰仙源類譜序男女宗婦族姓婚姻及官爵遷敘而著其功罪生死

僧文瑩玉壺清話四曰趙文定安仁參祥符二政拜宗正卿掌玉牒屬籍國初梁周翰創宗籍之制不便宮邸公裁酌得宜又造仙源積慶圖盡列長幼親屬之目進於便坐張之

張萱疑耀五曰宋朝玉牒凡一朝大政事大號令大更革大拜罷皆載焉仙源積慶乃牒中之一欵耳今制玉牒乃止載宗室世系不及朝政也

葉隆禮契丹國志十八曰耶律隆運本漢人姓韓名德讓聖宗以輔立功賜

姓耶律及改今名又以隆運一族附籍橫帳列於景宗廟位契丹橫帳猶宋
朝玉牒所也
金史世宗紀中曰大定十六年正月詔宗屬未附玉牒者並與編次
又宗室表曰大定泰和之間袒免以上親皆有屬籍以敍授官大功以上薨
卒輟朝親親之道行焉貞祐以後譜牒散失矣
春明夢餘錄二十九曰宗人府設宗人令左右宗正掌皇族之屬籍以時修
其玉牒書宗室子女嫡庶名封生卒婚嫁謚葬之事
疑耀三曰我朝宗藩自古未有若是其盛者余纂修玉牒萬曆二十二年止
屬籍者已十有萬人
官書
通志氏族略序曰自隋唐而上官有簿狀家有譜系官之選舉必由於簿狀

家之婚姻必由於譜系歷代並有圖譜局置郎令史以掌之仍用博通古今之儒知撰譜事凡百官族姓之有家狀者則上之官爲考定詳實藏於祕閣副於左戶若私書有濫則糾之以官籍官籍不及則稽之以私書此近古之制以繩天下使貴有常尊賤有等威者也

四庫全書總目五十八(八旗滿洲氏族通譜)曰古者族姓掌於官至春秋之末智果別族爲輔氏猶聞於太史秦漢以來古制不存家牒乃作劉歆七畧稱揚子雲家牒是也私記之書亦作世本是也六代及唐雖以門第相高而附會攀援動輒疏舛白居易一朝名士自敘世系乃以楚白公勝秦白乙丙一脈相承他可概見矣洎乎兩宋譜學遂絕非世家舊姓罕能確述其宗派者豈非不掌於官各以臆說之故歟

阮元揚州府志氏族表記曰揚州太守伊秉綬以修圖經之事訪於余余爲

立事志一門又立氏族表一門氏族表者仿唐書宰相世系表爲之者也一縣之中必有大家舊族新貴儒門以此爲主而收其族凡內官翰詹科道以上外官道府鎭協以上由科甲出身者皆以其姓氏立表首敘先世遷徙之由表中詳各房名字自生員以上皆附見其以宰相九卿勳爵督撫等官家自爲譜余皆借而輯成表稿惜余入都後當事者有所礙而未之纂也（擘經室二集八）

章學誠永清縣志士族表序例曰譜牒掌之於官則事有統會人有著籍而天下大勢可以均平也今大江以南人文稱盛習尚或近浮華私門譜牒往往附會名賢侈陳德業其失則誣大河以北風俗簡樸其人率多椎魯無文譜牒之學闕焉不備往往子孫不誌高曾名字閒有所錄荒略難稽其失則陋夫何地無人何人無祖而偏誣偏陋流弊至於如是之甚者譜牒不掌於

官而史權無統之故也（文史通義六）

支譜

魏禧閻氏本支錄序曰或游宦爲寓公或牽車牛服賈遂長子孫或避地轉徙南北西東各爲祖彌五服之內相視如秦越人甚有不知其祖宗所自出姓所由來者故遷族之譜視士著尤重（魏叔子文集外編八）

王士禎四姪墓志曰姪啟澤常從臾予重修族譜予守官京師荏苒未果姪別纂世系一卷刻之家塾（蠶尾續文十七）

王昶世譜前錄小序曰吾家共七十世中間世次名字皆可攷無失墜者撰世譜訖復稽舊譜文繁人衆不便檢閱乃專錄本支爲世譜前錄以貽後人（春融堂集三十七）

王芑孫鮑氏宣忠堂支譜後序曰揚州鮑肯園先生之家故有宗譜今特於

宗譜之中本其所自出析爲支譜支譜成書又簿正其生卒葬埋婚殤遷徙之事俾守祠子姓嗣而書之其爲事近而易周其用力省而易辦使他日修宗譜者有所據而考焉不亦善乎(惕甫未定稿三)

陳鵬年句容王氏譜序曰族譜之作有自合而分者如宗子爲大宗繼別爲小宗以至於小之中又分爲大小是也有自分而合者如族統乎宗宗統乎祖由祖而溯之以至於保姓受氏之所由來是也(道榮堂集四)

孔繼汾宗譜曰孔氏子孫流寓他處者各以小宗立譜凡譜成必詣闕里請鈐宗主之印(闕里文獻考三十)

錢寶琛沈氏族譜序曰吾宗譜缺久矣暇與弟輩輯高祖以下支譜一卷以爲異日修葺宗牒張本(存素堂文稿補遺)

孔祥珂孔氏大宗支譜序曰自止堂族祖創爲東家小譜後復析爲大宗支

譜查支譜之修凡無服者譜中不載示親盡也茲者推原一本親睦爲懷念夫親盡則止例固應爾情則甚歉於是依例推情仍照道光丁未重修成式譜中舊有者存之應補者增之（山東通志百三十二）

梅曾亮家譜約書曰古今氏族墳墓非必其子孫淩替而至於不可識必自遷居始矣昔文穆公居江甯顏所居曰寄圃志僑居也今六十餘年僑者土著竊恐後世之忘所自也而譜牒煩重難時閱故敬錄本支之諱字卒葬著於篇後人可觀焉（柏梘山房文集四）

分類

玉海五十一曰紹興五年少卿范沖等修纂仙源慶系屬籍總要一太祖太宗一秦王一母氏一始生一宗婦一宗女一宮院一官爵一壽考一賜謚宗丞孫緯進秩分類書之各爲一條

又曰楊傑作宗室世系表首著謚號名推爵德也屬次之親親也子孫次之源深而流長也

揚士奇吳氏世譜序曰吳氏爲望於仙居族故有譜至岐又續之凡名諱字行生卒葬娶詳其所知闕其不可知名曰世譜其所得歷代封贈誥勅及碑志行狀之文別輯爲卷名曰世錄附譜之後（台州經籍志十二）

李東陽謝氏宗譜序曰黃巖謝氏取舊譜參用歐蘇家法世經而支緯之既又推廣義例爲名錄爲譜傳爲宗範爲居址世考爲祠墓志又參以累朝誥勅及士大夫所著述者類爲若干卷篇有序序有義可謂無遺法爾矣（台州經籍志十一）

呂柟黃氏家乘序曰內篇者六譜例以發凡譜圖以致曲傳略以衍行宗圖以萃族年譜以尊祖後錄以裕昆外篇者九宗法以合禮廟圖以崇神眞像

以厚生宅圖以知生墓圖以知死遺訓以繼志雜記以述事小學古訓以始於家誥敕詩文以終於國（黃培芳香山黃氏家乘六）

鄧元錫家譜序曰從曾祖昆弟從祖昆弟至從父兄弟親莫昵焉其上殺下殺旁殺即親盡而恩存故著其系牒論次其遺事曰家譜明不敢標族也夫世系者名實之所從出也天親之屬竭五世譜五世一提即引引繩繩如貫珠而慈孝可興生卒諱字邱墓若外氏繫焉燦如指掌歷百葉如覩也故譜世系夫子孫而不論撰其先人是誖亂之行也先祖無美而稱之是誣也故譜事傳女德者風之隧家之所由盛衰也故姓氏從夫列世系懿行特標內傳內傳次焉夫葬者藏也祠之言思也體魄之藏春雨秋露之思有無重乎故譜祠墓古有田則祭謂田祿也今庶人得有田士大夫家各往往有祭田是祠墓所以守也故譜祭田遺文至重矣先世精神心術行業之所寓手澤

存焉乃得其片楮隻字是音容再覿也故譜遺文家稿次之夫薦紳先生交承有道此贈送記序題識尺牘若碑銘哀輓之所從作也況先行是徵於珙璧駟馬乎何有故譜贈言禮者體也藏身之固家所以爲幹也徽國文公家禮具矣世頗遵用其文然書早逸未覩余讀古禮經質奥而淵深竊不自揆銓補其一二附焉諸儒家範格言頗類載其中（家範典一百二）

何則賢藍水書塾筆記曰明歙許文穆公國族譜義例曰世原世遷世圖世表世傳世恩世居世墓凡八條許於宋時故有家譜及圖王介甫爲之序歐陽文忠爲之記

四庫全書總目五十九曰閔子世譜明張雲漢撰是編兼及閔子後裔之事故曰世譜首姓氏次里居次特傳列傳次祀典次修葺次官生次世系次遷徙次復業次列女次藝文次家約

王三省家乘自序曰自始祖以下咸次其代爲家譜一卷曰紀世錄封典誥敕之文爲一卷曰紀恩錄行狀志表祭文哀誄輓詩爲三卷曰紀遺錄適情亭集大梁諸友之詩靈隱圖爲一卷曰紀遊錄去思遺愛諸篇爲一卷曰紀思錄士大夫致薦諸詩文爲二卷曰紀與錄青羊諸贊頌爲二卷曰紀夔至若潼谷一區竊以自號或亦歌之詠之綴末簡爲一卷曰紀志庶幾先世之遺不至散失無紀云（劉於義陝西通志七十四）

馮從吾族譜序曰夫敍事必有所由從作例義第一合族辨世溯流於源譜之大者作世系第二然名行不可無紀也有可傳則傳之用以發揚幽光作世傳第三國史紀外戚夫家豈有異焉作外傳第四述往昭來用垂觀省之義又安可無訓也作譜訓第五（家範典五十九）

方大美重修家譜後序曰我方氏譜十有三世所可知者圖之曰世系茫茫

上世蔓引徽池所不可知者删之曰闕疑雖疑而不可不傳若少卿公之傳伯起存之曰合系三者譜之綱也世遠人渙若字若行若生年卒葬若婚姻若科若宦若爲人後臚列而指掌作小傳朝有勛庸野有逸德庠序彬彬質有其文作列傳宮帷之德實係風教作內外傳鬱鬱松楸望而致思作先壟南陽戍役不可以遐遺作軍需王命赫赫於庭有光作天章策名就列畢忠效悃作奏議皇祖明訓永保於無斁作家政數者譜之目也豈獨家譜殆家史矣（李雅龍岷古文一集十二）

李一迪家譜序曰自祖考一人之身分而十百千萬世失次序則名實混淆合族辨世乃譜之大者故首之以世系族無宗則子孫亂廟無宗則祖宗廢故生曰宗族卒曰宗廟建廟以統宗則幽以事神而祖考洽明以收族而子孫洽故次之以宗儀一字寵褒榮於華袞誥命乃王者綸綍之言安可以無

紀也故次之以制詞先世有德美也其休慶之所由出乎幽光弗揚後作者曷軌焉故次之以行述族遠人繁智愚異用家訓罔樹則觀省之義廢故以家範終之(華山李氏賸腹集)

嘉興府志經籍志一曰徐善徐氏譜有姓原一篇圖譜四篇大傳八篇志五篇共十八篇

魏禧萬氏譜序曰斯大重修萬氏之譜其爲内集者卷有六曰姓源曰始祖錄曰世系圖曰宗子圖曰家傳曰世恩錄曰崇祀錄曰先塋錄曰遺容錄曰祖訓錄曰冠昏儀曰喪葬儀曰祭祀儀曰祠堂儀曰厚族儀曰家集錄曰世澤錄曰遺迹考爲外集者卷有四曰存徵錄曰藏書錄凡十卷有倫有要有質有文世之爲宗譜者蓋未之見也(魏叔子文集外編八)

魏世傚駱將軍家譜序曰是譜以孝悌忠信列爲四冊而恩綸世系宗哲宗

祠祀田祭典祖墓各有其科孝烈貞節特紀其始末（魏昭士集三）

山東通志百三十二曰楊氏家乘八卷楊玠撰邱墓祭法爲一卷家傳爲一卷內傳外傳爲一卷家法家訓爲一卷敕書奏疏爲一卷藝文內編爲一卷外編爲一卷家世舊聞爲一卷

彭翊彭氏支譜小序曰彭氏之有譜舊矣重修者數秉筆者不一人以致體例誤淆溢美之詞雜然並載余小子述而不作不敢删削以傷人子之心致大不理於口然前人條例頗多剌謬故重作支譜以明體例焉　世系止詳本支所以別於宗譜也作世系圖　爲吾本支之兄弟者名見於世系而兄弟之子若孫則僅見其名於世表所以從簡也書爲某之子則雖族繁服絕其支系亦可以推尋至於生平行誼有可稱述者見於前後家傳作世表

吾祖登卿貳宣力中外者代不乏人下之一官一邑以及丞倅佐貳者流可

則仕否則退未有以奔競居高官貪墨喪身家者嗚呼盛矣作職官錄　吾
家於明時間有登科第者至本朝而始盛或載國史或垂郡志小子紹聞衣
德豈可有美弗彰爰錄有明以來至於今登乙榜者若干人登甲榜者若干
人作科第錄　吾族於明時列身學校者皆勤講習精翰墨至國朝相傳不
絕逮乾嘉復爲極盛凡在學校者流皆夙夜砥礪不甘以諸生終老錄學校
若干人見於科第者不錄作學校錄　國家節孝之旌歲以千數名門世族
閨閫之內豈不備聞從一之義勉勵青燈而敢自外於名教乎錄有明以來
至於今膺旌表者若干人苦節守貞而年例不符者若干人作節孝錄　國
家鄉賢之祀載於官府吾宗得與祀者凡幾人蔚基草堂祭遷吳以後之祖
而旁支或祔或否蓋以象賢崇德微有區別之意焉敬錄而存之若夫別子
爲祖親盡則祧凡家祠不錄作祠祀錄　詩書遺澤簡冊具在名山事業迴

非尋常堂構之貽弗克承之彌滋愧焉爰訂家集輯爲目錄詔示來茲作藝文錄　吾宗於乾隆時雖有不肖尙存廉恥之心不至肆無忌憚嘉慶間日事因循洎至於今非惟罰之不行又從而大隳其防吾不能禁之而筆之於書存其序而隱其書冀其遷善忠厚之道也作檮杌錄　二林公爲家傳附於宗譜之末閱今四傳年且百餘小子翊懼先德之不彰敬援筆而續之（無近名齋雜著二編）

紀氏家譜序例曰有世系支派而後諸譜之分合如網在綱故弁於譜前譜首者諸譜之首也有源有流派別乃明故次之以支譜詳其生而後長幼辨詳其卒而後忌日之禮可舉也故次以生卒譜譜具矣益以族居記懼渙也益以塋墓圖懼湮也益以聯名紀世圖懼紊也十七篇者絲牽繩貫蓋繁非繁複非複也（紀文達公集八）

袁鈞西袁氏家乘目錄序曰首誥勅次圖像次宗子次家訓次世系次遷徙次五服次列傳次列女傳次里居次著述次選舉次祭祀次忠祠次墳墓次丙舍而以叢談終焉余爲家乘錄四表三列傳二志八序錄一凡十八篇釐爲二十四卷（瞻袞堂文集三）

倪蛻倪氏譜系全圖總序曰爰發先鈔舊譜照歐陽譜例爲圖以示不忘本原另從友清公起作本支五代圖又從先君子起作遷松支派圖詳我所自出尊我所自生庶亦竊取古人之意而先世舊譜並存不廢以備參考至輿五公手鈔諸傳及秀厓道川行畧并節錄倪氏諸君子賢行俱照各譜舊序依前分屬其外姓螟養者悉芟不書懼亂宗也夭絕無繼者小字分注畧其當畧也前房世系無可考就我所見知者另列一圖其不知者不書也祖宗墳墓詳開於篇我祖暨前母吳孺人墓且繪圖俾後易展拜也（蛻翁文集

（二）

李兆洛江陰西郊陳氏譜序曰條理其義類依諸禮經聯本支之分嗣者別他姓之來繼者創惇行傳以彰一節之善萃貞節傳以顯閨門之美立族居志以辨其里居詳塋墓圖以審其地域立時祀之儀謹出入之節以爲後範皆卓然可爲世式（養一齋文集三）

王贈芳家譜後序曰贈芳與族人重綴家譜四十年矣丁亥視學湖北與丁垣公郵書商搉編爲天章紀一卷恩遇紀一卷圖說一卷世系總圖一卷世系圖十卷祖訓紀一卷本傳二卷先塋考一卷建置考一卷家儀考一卷藝文十二卷雜記一卷補遺一卷綴言二卷通三十六卷積今又十有七年矣（愼其餘齋集四）

朱氏家譜序例曰有世系支派然後諸譜中諱字有可稽昭穆有可考故首

列宗支譜氏族書第門閥有自來矣故恩榮譜次之譜所以明孝愛作一本之思也故祠宇譜墳塋譜次之譜所以守文獻備一家之故也故藝文譜家傳譜次之其餘遺聞逸事不列於諸譜者散碎爬羅亦述家風修世錄者所不廢（潘岳有述家風詩明粲有明氏世錄）故以雜錄譜終之也（朱九江集八）

卜起元黃氏慶傳錄序曰黃氏慶傳錄凡目十曰恩綸曰宗祠曰兆域曰節孝曰世系曰誌傳曰本傳曰外傳曰詞翰曰譜序（潛莊文鈔五）

圖表

張煦山西通志金石記八曰李謙累官翰林學士弟志和爲道士行眞爲僧至元七年石刻李氏宗支圖及兄弟分授三教詩

劉因劉公先塋碑曰其宗支別有圖列碑陰（靜修文集十六）

戴表元題王氏世系曰婺源武口王氏宋嘉祐戊戌歲有七世孫汝舟嘗爲九族圖嘉定辛未歲有十世孫炎嘗爲世系錄（剡源集十八）

劉仁本童氏族譜跋曰童師容所次族譜凡十三世觀其所作五世圖者十有六各自爲小宗則前作合族大圖始於太常君者可爲台之大宗歟（台州經籍志十一）

宋濂陶氏家乘序曰台之黃巖有大姓陶氏十二世宗儒徧求石塘陶陽二譜而一之各疏其名若字娶某氏生子某壽若干於其下無所考者則闕而不書繕寫成帙滴露研朱而系絡之（台州經籍志十二）

湛若水洪氏通譜表序曰治族莫善於譜譜莫善於表自吾身縱觀之而吾父而吾祖而吾曾祖而吾高祖皆一人之身也能勿愛乎橫而觀之自吾身而吾同父兄弟而吾同祖兄弟而吾同曾祖兄弟而吾同高祖兄弟皆一體

之遺也能勿敬乎敬斯愛之矣是故觀於譜表愛敬之心油然生矣（廣東文獻初集五）

魏禮家譜則例曰系倣歐式不用鉤曲之圖尋究稍難宗派以九世爲一敘其無後而房次居前者照派格書於一敘之尾二敘之首仍重書九世以相聯屬乃各及其子孫（魏季子集十六）

萬斯大學禮質疑二曰自宋以來爲族譜者首歐陽氏蘇氏考歐譜采史記表鄭氏詩譜依其上下旁行作爲譜圖其五世則遷實古者小宗之法故其圖上自高祖下至玄孫而別自爲世蘇譜明言從小宗之法故其譜自高祖而下而高祖之父遂遷兩家所本則同而其異者歐譜則別爲世者上承高祖爲玄孫下系玄孫爲高祖凡世再別而九族之親備是其譜世增而不世變蘇法凡族人適子易世皆自爲譜同高祖者其譜同遷高祖之父而世存

先譜子孫得合而考之其譜世遷而世變要而觀之歐譜合收而易考蘇譜散見而難稽故世之爲譜者多從歐陽而不從蘇氏愚謂宗者統族人以奉祀也祭已往之祖而收見在之族祖分而祭亦分故一族不止一宗譜者誌族人之世次也追已往之祖而收見在之族祖分而族不分故一族可同一譜由是以觀宗法與譜法原不相謀而拘拘執宗法以爲譜法雖曰師古其如未盡何歐陽氏譜依史表詩譜爲圖源流之所自可知子孫之多寡易見此凡爲譜者所宜遵不可易也

陳祖范掌錄上曰歐氏譜系世經人緯用史家年表式蘇氏則系聯派屬用禮家宗圖式

法坤宏宗譜例言曰自始遷至吾凡十有四世而譜每分四世爲一部者服窮於四世也始遷祖爲一部列上方者申東西之尊羣昭羣穆各以班處也

大曰支小曰派列書某支某派者小宗之子各自統其屬明宗統也其始祖以下不稱一二三四五世者自吾上殺則曰禰曰祖曰曾祖曰高祖自始遷下殺則曰子曰孫曰曾孫曰玄孫譜爲始遷祖作親始遷之子孫曾玄不可以世數明也其六世以下遂可以世數名者張晏曰禮服窮於玄孫故不得不以世數名也（經世文編五十八）

李化楠族譜凡例曰一圖譜以五世爲一篇將來支流漸遠宜各標房分以便觀覽昭穆用横圖書名書字書生而子嗣直系其下卽倣古之宗法也（石亭文集三）

紀昀馬氏家乘序曰譜有歐陽永叔蘇明允縱横二例太史公年表月表說者謂旁行邪上仿諸周譜則横譜尤古法矣（紀文達公集八）

又家譜序例曰歐陽氏譜格盡别起者重書一世明所承也（詢書第一譜

之末又書第二譜之首託書第三譜之末又書第四譜之首）今次譜惟注（某之子省複也圖則重書省注也（同上）

姚鼐族譜序曰譜自先雲南參政及先職方府君及叔祖灝州太守嘗三修之逮今孫子益衆爲文益繁故少變其體依古世表之法率橫列而注歷職生卒妻子於其下欲其文簡而易檢也（惜抱軒文集三）

王芑孫題鮑封君棠樾村圖記曰封君自譜其家世又別爲棠樾村圖作記余惟鄭氏通志頗言圖譜之學蓋古之爲譜未有不爲圖（惕甫未定稿十六）

歐陽衡譜圖跋曰謹按公譜圖前用橫圖後用直紀可詳者詳之不可詳者畧之（歐陽文忠公集七十四）

劉翊宸家譜凡例曰吾家世系序列三大分總括全圖於卷首以便檢閱（

西營劉氏譜首）

任恆案此圖用墨綫聯屬但書名及世數名之曰世系其餘用史表式者全書字號生卒妻子職官葬地著述名之曰世表其表與圖似爲重複然圖實簡明可作目錄觀法亦善也

王拯族譜序曰昔我曾王父嘗爲絲圖一卷授我王父錄而弆之系說立傳簡而有詳不肖既通籍官京師觀政之餘敬即王父草創稍輯錄焉本歐陽氏之法參以山陰劉子而小變之圖系以世相及祖父各詳其所生子孫各系其所自生上以隱存宗法下可以收族派之蕃衍於無窮（龍壁山房文集一）

羅汝懷家譜例言曰自六世至今又歷十三四派其中支分實難尋檢今於支中又畧爲支分庶幾易明復爲之表以列卷端不曰圖而曰表者以原爲

標目而設亦與旁行斜上之體相符也（綠漪草堂文集十六）

朱氏家譜序例曰譜必有圖旁行邪上周譜例也（劉杳傳）後漢書盧植傳所謂同宗相後披圖按牒以次可知也（通志畧有錢氏慶系譜復有錢氏慶系圖）圖以四世爲一部服窮於四世也（膠州法坤宏法氏譜例）格盡別起重書一世明有所承也（歐陽氏譜詢書第一之末又書第二之首朱九江集八）

葉昌熾語石九曰釋氏塔銘寺記或附宗派圖第一代字特大以次入遞增則字遞密亦遞小此可爲譜系挂線之式

冊式

魏禮家譜則例曰每頁邊旁注記某房某派某事總取易於簡閱開卷卽得世譜例用大冊身經播遷始知不便攜帶易於散失新城涂冢宰及南豐甘

氏譜俱用平常書本然易混雜他書今酌小大之中庶免二患（魏季子集十六）

學禮質疑二曰宋蘇氏譜其圖限以五世而五世者上承其祖下系其玄孫是名爲五世而實則四世施之於蕃宗巨族其世遠其人庶卷帙繁重子孫旣苦於增修復難於考索愚謂爲譜者特限於紙幅不能多列世數不得已而後別爲世如其可列卽十世以外皆可書之字無取乎過大行不必其過寬人載其名子孫相繼而書止隔一字是卽歐法而廣之者也

姚鼐馮氏世譜序曰余與右書汝咨論近世人作譜繁而非法夫譜欲簡要而卷冊少俾子孫百世流轉海內易攜以行其體當畧如古世表之法因畧與分別所宜載與否者右書汝咨以爲善（惜抱軒文集三）

李元度族譜序曰桐城姚氏謂近人作譜繁而非法觀近歲軍興東南故家

舊族轉徙無定所先世圖籍多不能存然後知姚氏之論卓也吾族男丁萬有七千族譜至四十餘帙勢已無從得簡然自今以始有加無已益不可不爲之慮故前未合譜者此次概未敢收以卷帙過繁非傳久之道也（天岳山館文鈔二十九）

采訪

戴表元孫氏譜序曰富春孫氏有國子監進士堯者慨然以譜牒失傳爲病家詢戶問旬纂月緝凡寢廟之所藏碑碣之所存父兄姻故之所知心思耳目精力之所可得而及者蒐討略備亦既可譜數世矣一日偶得先世嘗爲浮屠氏之教者數紙於塵煤鼠蠹中自其譜以上於是又得諱第居娶男女生卒葬之歲月者數世而譜遂完（剡源集十）

歸有光題王氏譜後曰予妻家王氏葉文莊公爲次其世爲南戴王氏者有

譜一卷僅得五世而搜輯加詳焉公歿後其弟又訪於松江之族復推而上之其難如此(震川集五)

魏禧華君墓誌曰君續編家譜自十六世以上誌傳具存獨闕六世祖樂靜公誌君多方求之不獲人或紿以某處曾見之君冒風雨立往尋訪步走數十里不得亦不悔也既十餘年竟於族孫所得之(魏叔子文集外篇十八)

法坤宏宗譜例言曰凡吾譜續入者必取本名生年月日父諱母氏塡注如格式以憑編次詳所自出也(經世文編五十八)

全祖望全氏宗譜序曰吾家宗譜正本藏於宮詹書庫副本藏於先贈公國難作贈公入山其書被火而宮詹書庫之本亦流傳於宗人無收拾者遂失其半所失在正德以前不可復輯宗人死幷其半亦幾失之先公急購而歸焉所失之半再三求之不可得雍正甲辰以展墓入桓溪宗人多務力田茶

鐺藥籠之間忽見有紙墨甚舊則正德中草譜也大喜然其書已斷爛先公徧取影堂栗主首尾覆審始得粗備（鮚埼亭集外編二十五）

雷學海雷州府志十六曰陳河書字龍溪海康人乾隆辛卯恩貢生念其祖自瓊遷雷宗譜久佚乃渡海而南與宗人登山越嶺遇古墓碑碣則拓視之得曾祖以前各塋域又彙在瓊各殘譜鉤稽考訂得其世系行輩居一年撰成分合二譜

袁鈞畢氏小宗譜略敘曰畢氏歷年四百歷世十四豈無有偶見於名人集中者乎博覽載藉以求之或庶幾其一遇也（瞻袞堂文集二）

黃培芳家乘凡例曰此次家乘刊板刷印編號分給子姓以後值事設一簿以登遞年生卒之數如領白金必詳書其人生卒年月日時卜葬已定則書葬地交値事登記然後支送白金如遇新丁祖祠開燈亦詳書年月日時交

值事登簿科甲仕宦捐職請封亦一一登記十年彙爲草譜三十年續修刻板永爲譜例（香山黃氏家乘卷首）

戴翊清治家格言繹義上曰譜牒宜隨時修輯若隔數十年或百年始行倡修則遺忘大半無可稽查其法宜各房自立一簿每歲正月將上年人口生卒等事塡寫殊不費事待修譜時彙而刻之不須反復稽查自無訛漏

王贈芳范氏族譜序曰余嘗觀姑蘇范氏家乘知爲唐相履冰之後宋太平興國中從錢氏歸朝仕宦四方遺其前譜皇祐二年文正公守錢塘過姑蘇索族中諸書家集自麗水公而下四代纂爲一編於是范氏始復有譜（愼其餘齋集三）

朱之榯義莊規條曰一族中生產不論男女一體報莊注冊載明所生年月日時及父母名氏以便修譜（平湖朱氏崇祀錄）

纂修

韓琦韓氏家集序曰某家本深州博野世以官學知名遭唐末亂違難屢遷以是家牒散而不完先祖令公深以譜系爲重乃取祖考以來墓銘所存著集爲一編欲傳示子孫永永無窮（韓忠獻王安陽集）

錢大昕題孔氏祖庭廣記曰孔氏家譜與祖庭雜記本各自爲書夢得（任恆案孔元措字夢得金承安二年襲封衍聖公）始合爲一復增益門類冠以圖象幷載舊碑全文因祖庭之名而改稱廣記成於金正大三年（王丕烈士禮居藏書題跋記二）

張以寧楊氏世譜序曰黃岩爲台附庸予登康定丁卯第佐是州因獲交其搢紳逢掖之賢者時釋氏虁一叟亦與遊從之列詢其先世居在楊溪今猶多隱君子焉歲己丑見巖士楊子益於京師今年夏出其先世譜請余序余

受而閱之始知夔一叟者其伯父譜則泰定甲子一叟所輯也子益得於其族人又昌表而出之源遠流分親疏有序可謂不誣其祖賢矣（台州經籍志十一）

任恆案元主重釋教故文士之逐利祿者每多爲僧夔一撰譜時必未爲僧也

魏校莊渠李氏統宗譜序曰凡修譜則族人各以其譜來會譜成分而世藏之代命賢者一人嗣修（正誼堂本莊渠集下）

魏禮家譜則例曰老譜歷今近二百年年遠人衆又經喪亂難以悉考茲令各房各成草譜數傳詣祠再四考訂依例編入或有知其脫誤處公爲釐正今譜於六月入局八月鳩工起刻至十一月告成首尾數月中有增加新丁及各房後報者續入補傳其後報及查確墳續入補墳（魏季子集十六）

陳兆嵛續修宗譜序曰爰按舊譜所錄區爲六冊俾各支子孫自認祖名詳注於下庶得依舊譜體例彙而付之工俾垂爲家乘（紫竹山房文集十一）

袁鈞城西范氏宗錄敘（爲范上林作）曰上林不敏罔羅闕失遇有遺錄則鈔之於族之老成人則諮詢之久乃參稽同異正譌存是倣歐陽氏法彙爲此編（瞻衮堂文集二）

李兆洛陳氏譜序曰江陰西郊陳氏未有譜屢欲輯之以有佚脫乃畏阻不敢任陳君子珊及其從子堯羹奮然爲之滌主祏以求其眞詢故老以核其異口諮筆撮二年乃成勞矣（養一齋文集三）

黃培芳家乘凡例曰將來續修宜另爲一帙可省刻費且不致亂原編手蹟仍按類分纂厥類所無者則闕之原板有朽壞隨時修補必至漶漫然後大修重刊將續修各條彙入各類之後其小修另帙可題黃氏家乘續編版片

大小照式附裝原編之末（香山黃氏家乘卷首）

方東樹吳氏譜序曰桑川吳氏歷十數傳系世脫紊其裔孫曰君錫欲繼修之不果而歿其婦胡氏稟命於姑捐貲延其族胡某創爲吳氏宗譜代夫以成其先志云（陳兆騏國朝古文所見集五）

孔廣陶家譜凡例曰一議族中値事設一簿記遞年丁數凡是歲科甲仕宦捐職請封與男婦生卒年月日時卜葬某地一一交値事登記十年彙爲草譜三十年續修刻板永爲定例　重修時仍按照此譜格式增入以後世系可省刻費其誥敕圖像傳誌藝文之類均可接續增添（南海羅格孔氏譜首）

劉蓉劉氏鶴公房支譜序曰劉氏世居江西南豐縣譜牒散佚漫無統紀嘉慶末族文敷先生始將父老之傳聞憶悃之紀錄取而校訂之顧其體例條

制頗從簡略與各本參互校閱則凡生卒年月類多參差不齊者未知其去取之意果何所據以爲斷也（養晦堂文集二）

黃式三從祀鄉賢事實冊曰故貢生黃式三嘗修宗譜以合族不取資斧（儆居遺書卷首）

李元度毛公墓誌曰咸豐初毛氏纂修族譜公董其成與同事約曰族無大宗祠吾屬毋受薪貲以撙節所餘爲建祠舉本可乎衆皆曰諾（天岳山館文鈔二十一）

王贈芳書譜稿後曰歲丁卯秋試報罷有事家譜適吾叔母至謂太夫人曰譜事關一族當成於衆非有人督責迫蹙也盍緩圖諸太夫人曰作事必度其力就功當乘其時兒承祖澤讀父書趁此家居悉心編輯斯誠所謂務其其大者宜亟圖之胡可緩也若以爲一族之事必謀於衆則費無所出功難

繄興卽族中讀書能文者亦或牽他事少餘閒彼此遷延而譜事弛矣吾非謂兒之力能任此也罷皇補綴積累成功力所得爲時所可爲一族之事卽一人之事奚待督責迫蹙而後爲之耶（愼其餘齋文集十九）

張文虎張氏世譜序曰利造橋張氏十七世孫鑫其修譜也扁舟所至飢渴寒暑無所避還歸舟中卽泚筆記載逆旅則閉門排纂非要務不出如是三年而後蕆事（舒藝室雜著乙編）

朱氏家譜序曰是役也置局於己未之春斷限於辛酉之臘以今年正月鐫竣刊易再三編摩況瘁歷十一寒暑而書成實費白金二千三百兩有奇夫然後十有二卷之書規模略具矣（朱九江集八）

詳略

史記十二諸侯年表曰譜牒獨記世謚其辭略欲一觀諸要難

蘇洵族譜引曰自吾之父以至吾之高祖仕不仕娶某氏享年幾某日卒皆書而他不書何也詳吾之所自出也譜爲蘇氏作而獨吾之所自出得詳何也譜吾作也（欒城集）

歐陽修譜例曰世久子孫多則官爵功行載於譜者不勝其繁宜以遠近親疏爲別凡遠者疏者畧之近者親者詳之此人情之常也玄孫既別自爲世則各詳其親各繫其所出是詳者不繁而畧者不遺也凡諸房子孫各紀其當紀者使譜牒互見親疏有倫宜視此例而審求之（歐陽文忠公集七十四）

黃溍族譜圖序曰凡爲圖譜之法親者宜詳疏者宜畧子孫各詳其親則其所畧者自可互見今不以親疏爲間而有所或遺者恐諸房子孫不必人人能有其圖譜而於所親各致其詳也（金華文集十九）

台州經籍志十一曰洪氏宗譜臨海洪若臯撰分二集自唐昭宗時至宋紹興四年遷居臨海三江爲前集自三江以下至康熙丁卯爲後集蓋紀遠從畧紀近從詳尊尊親親之義然也

紀氏家譜序例曰詳譜本宗別支則畧歐陽氏蘇氏例皆然然二家之譜一支一譜者也今之譜一族一譜者也一支一譜各群所出即彼此可以互明一族一譜例無別見義不得而偏畧也(紀文達公集八)

嬾眞子一曰考杜氏家譜襄陽杜氏出自當陽侯預而佑審其後也杜氏凡五房一京兆二杜陵三襄陽四洹水五濮陽而杜甫一派不在五派之中豈以其仕官不達而諸杜不通譜系乎何家譜之見遺也唐史稱杜不通襄陽人晉征南將軍預遠裔審言生閑閑生甫由此言之則甫佑同出於預而家譜不載未詳

闕里廣誌十日四十六世孫宗翰嘗歎家譜疏畧宗族世有俊賢苟非見於史冊即泯然不聞是可痛也

入譜

蘇洵族譜後錄曰譜之所記上至於吾之高祖下至於吾之昆弟昆弟死而及昆弟之子（嘉祐集十七）

呂坤四禮翼曰男子十二歲請名於宗子登之譜牒（勞潼案請字疑是告字之訛）

法坤宏宗譜例言曰凡年及冠婚以上者皆書於譜成人也（經世文編五十八）

紀氏家譜序例曰入譜之歲古無正文庾會終於十九阮孱卒未弱冠二氏之譜載焉（庾會見世說注中之上阮孱見世說注下之下）蘇東坡年已二

十老泉乃不列於譜非所詳也（譜稱至和二年作以東坡年譜考之時已二十前一年婚王氏矣）姚安公定以十六歲從販籍也（晉法始以十六成丁見晉書范甯傳今仍之　紀文達公集八）

稱謂

蘇洵族譜引曰自吾之父以至吾之高祖皆曰諱某而他遂名之何也尊吾之所自出也（嘉祐集十七）

方孝孺柳氏譜記曰次子貫加諱者何尊之也曷爲而尊之學爲當世師而名於其下宜尊也（遜志齋集十七）

魏禮家譜則例曰房分即用祖派稱謂不別立名目取衆易知子思每稱仲尼準之先賢應無害義（魏季子集十六）

又曰已故者書公書諱書妣及繼妣副妣生存者書派書名書妻及繼室側

室　婦書某氏(同上)

紀氏家譜序例曰蘇氏譜於祖父之名加諱字歐陽氏譜則從同譜者一族之公非一人之私也故不從蘇氏也序述之文歐陽氏蘇氏皆名蘇氏乃至名祖父今不從嫌斥也(紀文達公集八)

又曰己所自出曰某公據白氏家狀文也(見長慶集四十六)族之尊者亦曰公據柳子厚叔父墓版文也其無官者亦曰公據吳仲山碑文也(漢故民吳仲山碑稱吳公仲山洪适曰故民者物故之民也見隸釋九)婦曰某夫人據歐陽氏譜也(睦夫人欽夫人等皆繫夫之名夫人黃氏等則繫婦之姓)士庶妻亦曰夫人據朱子語類也(語類九十無爵曰府君夫人漢人碑已有只是尊神之詞)曰元配據晉書禮志文也曰繼配據王介甫葛源墓誌文介甫又據儀禮也(儀禮喪服傳曰繼母之配父與因母同)不曰

繼室古之繼室非妻也(說詳左傳隱公元年杜氏注及孔氏正義)不曰中娶(世說注下之下引溫氏譜文)不曰次配(韓愈昭武將軍李公誌文)皆僻也其父稱諱據曲禮文也(曲禮婦諱不出門正義曰婦家之諱)其佚姓者曰某氏據晉書禮志文也(志曰吳國朱某入晉晉賜妻某氏)內忌無文以內諱例之也(世說中之下王藍田拜揚州主簿請諱教曰亡祖先君名播海內遠近共知內諱不出於外餘無所諱(同上)

鄭獻甫崔氏族譜序曰余非工文者然頗知譜各篇中文字姑勿論其稱謂殊未協如子姪爲祖父作不書諱撰而書拜弟子爲師長作不稱己名而稱余父之姊妹皆父族何以才稱姑母己之姊妹皆同胞何以自稱外弟至諸生而書銜作文學訓導而書銜作司訓且有書儒學正堂者此皆不典之甚聊附書之後有修者盍更訂之(補學軒文外編一)

修期

胡廣漢官注曰歲一治諸王世譜差序秩第（後漢書百官志注）

宋史職官志四曰宗正寺卿凡修纂牒譜圖籍其別有五曰玉牒曰屬籍曰宗藩慶系錄曰仙源積慶圖曰仙源類譜凡錄以一歲圖以三歲牒譜籍以十歲修纂以進

又曰宗正寺丞王鞏奏仙源類譜自慶曆中張方平修進之後僅五十年並無成書乞別立法其修類譜官每二年一具草繳進從之

魯宗道世譜源流說曰自今而後或五歲一修或十載一訂庶名表不致溷淆位次無使紛亂即百世可犂然不紊也（朱壬林當湖文繫五）

范宏嗣做人鏡曰三世不修家譜者不孝（家範典十）

陳龍正家矩曰族譜十年一修有爵者主之爵同論長（又一百一）

魏禧閻氏本支錄序曰人事十年一變三十年爲一世世凡三變矣故家譜率宜三十年一修遠則二世六十年極矣六變而不修則先世之事必遺忘宗人支派必紊文獻必散失邱墓多亡（魏叔子文集外編八）

魏禮家譜則例曰今約族衆每歲清明集祭時各報一年消長之數（案謂人丁）及諸事件各支置簿一本本支管年者詳爲載記及十年編成一草譜五十年續修一刻譜則皆耳目所及聞見爲功最易也（魏季子集十六）

張漢修家譜序曰吾家舊譜每世本支間有失次傳誌亦簡畧漢復釐正而詳記之踵成一冊欲刋之木以頒族衆訂嗣後凡十年一輯（袁文揆滇南文畧二十一）

陳鵬年孫氏譜序曰孫氏歷十一世譜凡七訂向例十年一修（道榮堂集四）

俞樾邵氏譜序曰其譜舊遵康節遺訓六十年一修（春在堂雜文四編六（二））

刋刻

水經洛水注曰又東北逕三王陵今陵東有石碑錄赧王以上世王名號考之碑記周墓明矣

任恆案觀酈注此文則刻世系於石碑自周代始

漢人孫叔敖碑陰曰孫氏宗族別□譜紀也（隸釋三）

隸釋三曰孫叔敖碑以其雲來長幼之序仕學生產之實刻於碑之陰雖自譜其家者亦不如是之詳也

王芭孫碑販廣例四曰楚相孫君後碑系以孫氏宗族世譜亦是漢碑中特例然即是見古人譜法之簡不似後人之冗漫

孟郁脩堯廟碑曰仲氏宗家並受福賜復刋碑勒諜昭示來世（隸釋一）

任恆案仲氏乃助修堯廟之人故碑末詳列其譜諜

梁玉繩誌銘廣例一曰宋宗懿母夫人墓誌其後云謹牒子孫男女次第名位婚嫁如左此以牒爲誌也

輿地紀勝百八十八曰蓬池縣之輯瑞院有古碑字畫磨滅其題云賈氏本支四大字蓬之諸賈或祖於此

闕里名裔誌曰四十一代仲良唐莆田令今尙有世譜及唐誥刻石於縣齋朱文公熹嘗爲訂其譜(闕里廣誌十)

危素杜氏世譜考異敍曰唐大曆七年太子賓客信嘗修譜宋中興館閣書目猶載此書則嘗刊行於世矣(台州經籍志十二)

蘇洵族譜亭記曰乃作蘇氏族譜立亭於高祖墓塋之西南而刻石焉(嘉祐集十七)

黃氏日鈔三十二曰闕里譜系元豐八年四十六代孫宗翰始以舊譜鋟版紹興五年洪興祖守廣德軍復刊於郡齋

黃溍李君墓誌曰君諱與廉字子常族居祁門嘗立祠於十世祖墓而刻其譜系昭寘壁間（金華文集三十九）

亞聖孟子宗系曰五十二代惟恭元大定間刻加封亞聖制碑及宗枝圖林廟碑大小凡三十餘焉（闕里廣誌十一）

張治馬首劉氏族譜序曰予里之劉氏族遠以蕃泰定丙寅有名定宇者始作譜嘉靖庚子新謀乃取而加輯焉將壽諸木以頒之族人成先志也（張龍湖文集五）

魏禮家譜則例曰刊成總計合族共領若干部每板印若干隨卽眼同劃去原板以杜私印（魏季子集十六）

李調元石亭府君行述曰獻賊之亂族譜已失府君捐資重刻（童山文集十八）

孔廣陶家譜凡例曰三十年一修按照格式增入可省刻費倘重修三次將及百年原版朽壞必須大修然後重加校訂全部發刊（南海羅格孔氏譜首）

王贈芳家譜後序曰全譜卷帙頗繁鳩工匪易姑俟他日謹以天章祖訓圖說世系先付剞劂（愼其餘齋集四）

劉翊宸家譜凡例曰吾宗族譜因兵燹之後版片無存工昂費拙暫用活字排印嗣後集貲鋟版以復舊觀有厚望焉（西營劉氏譜首）

語石三曰碑陰題識有刻譜系者如郭家廟碑其陰刻汾陽所歷二十四考及子孫行次爵位吾鄉泰伯廟提點刑獄司公據碑其陰刻吳泰伯世系圖

是也

又曰古時宗法未亡族葬掌於墓大夫墓道之中意必有刻石誌其昭穆之兆域而今亡矣惟越之餘姚新出漢三老諱字忌日記具詳生卒年月皆在漢建武中唐咸亨四年鄭惠王石記其後云謹件先皇子孫勒諸貞石自嗣鄭王郢州刺史璥至邵陵公珩共十子魯公所書郭敬之家廟碑碑陰列敬之男八人皆汾陽兄弟行也孫十五人曾孫三人並詳其官位並於子儀男暧下注云尚昇平公主元和四年樂安孫氏石刻具列一家長幼男婦別無文字此必唐時墓道之石敦煌有李氏舊龕碑武周聖曆元年刻碑陰世系上溯皋陶爲唐虞理官以官爲氏後理貞以避難改姓李其後列祖諱至子姪三層俱詳官閥宋石介撰雲亭里石氏墓表由曾祖而下五院分爲十五院三十二壙詳列名諱世系所生子女及女所適氏族曲阜孔廟有宣聖世

系碑吾吳至德廟有泰伯世系圖至元時北方世族多有先塋碑余所藏董信公孝思碑其陰有董氏宗派圖滦水龍泉里傅伯純墳分八面刻其一面列伯純五子及五子所生之男女皆分支挂綫孫氏訪碑錄所收有假師陳氏先塋碑(後至元二年)濟甯楊氏祖塋碑楊碑之陰其額爲祖宗之圖四大字當亦世系圖也竊謂祠墓之碑皆可本此例以世系勒於碑陰則譜牒即有散亡石刻猶在不至無徵

## 保藏

輿地紀勝百五十七曰唐左僕射裴瞻墓有世譜碑記藏於寶靈院

玉海五十一曰屬籍諸王書以銷金白綾紙銀軸紅錦褾帶黑漆塗銀匣銀鏁鑰公侯以下白綾紙牙軸它如諸王　祥符六年令屬籍別錄一本藏祕閣

趙彥衛雲麓漫鈔上曰文潞公作家廟東廡以藏祭器西廡以藏家譜枋在中門之右省牲滌器在中門之左庖廚在東南外

于琨常州府志隱逸傳曰李琛字伯器無錫人元季避兵惟以先世譜牒誥敕自隨

四禮翼曰總譜一冊藏之大宗祠大宗子掌之門譜一冊藏之小宗祠小宗子掌之每世一修則以當世文行之士掌之

王士晉宗規曰譜牒所載皆宗族祖父名諱孝子順孫目可得睹口不可得言收藏貴密保守貴久每歲清明祭祖時宜各帶所編發字號原本到宗祠會看一徧祭畢仍各帶回收藏如有鼠侵油汚磨壞字迹者族長同族衆即在宗祠前量加懲誡另擇賢能子孫收管登名於簿以便稽查或有不肖輩鬻譜賣宗或謄寫原本瞞衆覓利致使以贋混眞紊亂支派者不惟得罪族

人抑且得罪祖宗衆共黜之不許入祠仍會衆呈官追譜治罪（訓俗遺規一）

魏禮家譜則例曰分給時編定某字某號某人領共刻一葉列於譜前更刻本人派名圖章每葉鈐縫印記以防冒領日久或有遺失及爲人掣去者一驗印記立辨眞僞又每譜公置譜箱須散易於護惜清明各持譜到祠經衆查閱汚損者有罰（魏季子集十六）

何邦彥陳氏譜序曰族譜之式務爲狹小此近世姚姬傳先生法亦曰倘有不虞便於攜帶若遇水火便於救出試觀吳入郢蒙穀負離次之典逃於雲夢深爲可法苟遇一切意外之變先負族譜效蒙穀所爲則可謂有識矣（司直古文草四）

王贈芳綴語曰甚矣哉譜系之不可不明也韓魏公自序家集云唐末遺難

屢遷家牒散而不完先祖所集先世墓銘遺脫大半僅存首尾十數幅慶曆三年琦爲樞密副使三代皆及贈典而曾祖妣忘其姓氏閱所存墓銘則有清河郡夫人之誌遂以張氏追封後再詳之張氏乃四代祖夫人也雖辨其誤而無如之何四年秋從宣州掌記辛有終得先令公文二編驗之曾祖妣乃史氏也是冬遇郊恩即追正之嗚呼此魏公之博訪勤搜而終身以爲恨者也故其重修祖塋記曰家牒之不謹祖先文字之不傳雖有子孫與世之絕也何異其言沈痛若此讀之而不懍然悟怵然省豈人也哉予自成童時每見先世所爲文字則知寶而藏之凡族屬之祖先文有遺逸者不憚博訪勤搜必得乃已時編歲緝文字寖多因倣魏公之法凡先世譜傳誥勑祖訓誌銘行狀爲子孫者人錄一本倘不知謹藏任其遺失是卽魏公所云與世之絕無異者不孝之罪殃譴奚逃其戒之哉其戒之哉（愼其餘齋文集二

十）

治家格言繹義上曰族繁之家不可無譜無板者宜刻有板者宜修若鏤板無貲宜多鈔數册各支分藏以備查閱

流傳

玉海五十曰宋朝河南劉氏由政會至燁十一世而世牒具存

吳璪曰杞宋文獻不足而無所取證先聖憫之今觀唐李氏譜牒命誥宛然具存迺知來裔善守其家者如此攬卷爲之三歎（梁詩正三希堂法帖十七）

十駕齋養新錄十二曰古姓氏書今多失傳惟廣韻所采多唐以前書蓋取孫愐唐韻之舊徵引最爲該洽

歐陽修與王深甫帖曰惠借顏氏譜得見一二大幸前世常多喪亂而士大

夫之世譜未嘗絕也自五代迄今家家亡之由士不自重禮俗苟簡之使然雖使人人自求其家猶不可得況一人之力兼考於繆亂亡失之餘能如所示者非深甫之好學深思莫能也（歐陽文忠公集七十）

蘇洵族譜後錄曰嗚呼高祖之上不可詳矣自吾之前而吾莫之知焉已矣自吾之後而莫之知焉則從吾譜而益廣之可以至於無窮蓋高祖之子其家授一譜而藏之其法曰凡嫡子而後得爲譜爲譜者皆存其高祖而遷孫高祖之父世世存其先人之譜無廢也而其不及高祖者自其得爲譜者之父始而存其所宗之譜皆以吾譜冠焉（嘉祐集十七）

韓元吉杜鐸墓誌曰宋朝衣冠姓系惟杜氏譜錄最遠自漢建平侯延年晉當陽侯預至唐京兆族望皆有其傳（南澗甲乙稿二十）

朱熹運判宋公墓誌曰前安人張氏蜀之故家漢御史綱之後歷千餘年而

譜牒可考不紊(朱子集八十八)

宋史劉溫叟傳曰唐末五代亂衣冠舊族多離去鄉里世系無所考惟劉氏自十二代祖北齊中書侍郎環雋以下仕者相繼而世牒具存焉

陸游山堂類稿序曰吾宗伯政諱煥之唐丞相文公希聲之九世孫文公上距丞相元方五世中間子孫遇五季之亂獨不失譜至今世次皆可序述(渭南文集十五)

孔端朝東家雜記序曰建炎辛亥張琪犯徽州黟境焚殺一空端朝奔走山間所攜上世告敕祖父遺書皆失之矣獨此譜山中人得之轉以見歸亡而更存豈非天也(皕宋樓藏書志二十六)

黃瑜雙槐歲鈔一曰予祖母關氏嘗談先世行事永樂癸未民舍大火將及所居他物不遑攜惟持譜牒擁蔽其面籲天哀號風反火回得免煨燼今家

乘得存祖母之功也

楊士奇書袁氏譜後曰袁氏有譜歷時變故獨完中爲族人詭利者所匿幾廢矣賴太常之父菊村先生力追修之至太常又衍爲此圖以永其傳（瞻袞堂文集三引）

歸有光題王氏舊譜後曰予妻家王氏葉文莊公爲次其世爲南戴王氏譜一卷皆虞伯生歐陽元功張伯雨之手書甲寅之歲爲倭夷掠去然其家板本尙存（震川集五）

陳壽祺家譜序曰八世孫玉燦嘗次家譜迄滄桑之變沿海丘墟簡牒煨燼獨東房私譜有懷而他竄者故獲全（左海文集六）

散佚

李闡撰顏含墓碑曰漢末喪亂舊譜淪亡自靑州使君以上不復詳其（周

應合景定建康志四十三)

隋書經籍志曰漢有帝王年譜後漢有鄧氏官譜晉世摯虞作族姓昭穆記十卷齊梁之間其書轉廣鄧氏官譜及族姓昭穆記晉亂巳亡自餘亦多遺失

顏之推觀我生賦注曰中原冠帶隨晉渡江者百家故江東有百譜至是在都者覆滅畧盡(北齊書顏之推傳)

嬾眞子四曰古人重譜系故雖世胄綿遠可以考究淵明命子詩所謂羣川衆條以論枝派之分散也語默隆窊以言自陶靑後未有顯者也淵明乃長沙公之晜孫然偘傳不載世家獨於此見之後世累經亂離譜籍散亡又士大夫因循滅裂不如古人所以家譜不傳於世惜哉

唐書藝文志曰李利涉唐官姓氏記五卷初十卷利涉貶南方亡其半

唐書后妃傳曰德宗昭德皇后王氏本仕家失其譜系

柳宗元叔妣陸氏誌文曰夫人家於吳郡蓋江左上族以宗子在他國家牒逸墜故曾王父王父之諱官不克究知（柳文惠公集十三）

張舜民畫墁錄一曰魏巖唐魏鄭公裔孫也熙寧末出鄭公畫像乃近年筆多爲俗人書題唐之譜牒詔誥無一存者乃曰爲官員持去盡矣

孫星衍元和姓纂輯本序曰及宋南遷士夫多喪其譜牒至明太祖不能舉曾高之名

于謙仁和褚氏族譜序曰兩漢以上譜災於火此所以世遠枝派系不可考

（趙一清褚堂閣史考證附錄）

夏鏓潘氏族譜序曰郡城西潘氏子孫日繁至洪武初疫殲焉僅存一子五歲譜牒亦尋燬（台州經籍志十二）

陳宏謀寄楊樸園書曰昔於江西酌定祠規列示祠中選立祠正予以化導約束之責近因祠族有不法之事遂爲拆毀祠宇追取譜牒之舉凡城鄉祠堂有一番滋擾因偶然之流弊而廢長久之良法大率如此（陳文恭手札下）

任恆案官封祠宇波及譜牒可爲不法者戒矣

沈銘彝孟廬札記一日宛平王崇簡有詩文集及家譜鏤板藏祠中吾鄉馮集梧居米市衚衕於乾隆己酉祀漢壽亭侯紙灰飛著涼篷延燒千餘家王氏祠遂爲煨燼

任啟運卜氏族譜序曰卜君某告我曰吾祖梅川當崇禎乙亥大祲民離散負先賢像攜宗譜以行至岷之馬塢居焉又自岷而隴定籍凡四世矣而譜爲僕竊去欲還河津求舊譜而未能也（清芬樓遺稿二）

賈禍

南齊書賈淵傳曰王儉與淵撰定百家譜荒傖人王泰寶買襲琅邪譜尚書令王晏以啟高宗淵坐當極法子棲長謝罪稽顙流血朝廷哀之免淵罪

資治通鑑百二十二曰魏崔浩大整流品明辨姓族由是得罪於衆

王讜唐語林二曰著作郎孔至撰百家類例第海內族姓以燕公張說等爲近代新門不入百家之數駙馬張垍燕公子也謂弟埱曰多事漢天下族姓何關汝事而妄爲升降時工部侍郎韋述諳練士族至書初成以呈韋公以爲可行也及聞垍言恐懼將追改之韋曰文士奮筆將爲千載之法奈何以一言自動搖有死而已胡可改也遂不改

劉昌縣笥瑣探曰袁鉉績學多藏書然貧不能自養游吳中與富家作族譜窮漢唐宋元以來顯者爲其所自出歷代封謚誥勅名人序文具在初見之

甚信徐考之乃多鈜贗作者鈜年七十餘竟以作譜事致一家爲其府究破產四鼠避去

彭泰來梁大令傳曰梁文永高要人選蘭谿知縣時禁書令下諸葛氏族譜爲怨家所構摘序語及譜內明季人詩文指爲逆黨欲起大獄文永持不上上官怒趣召按文永曰此易知造逆者不爲譜也上官悟使取販刻燬之事已（昨夢齋文集二）

古譜纂例卷六終

# 勘誤表

| 卷數 | 葉數 | 行數 | 格數 | 誤字 | 更正 |
|---|---|---|---|---|---|
| 首 | 七 | 二 | 二十 | 瞻 | 瞻 |
| 一 | 三 | 八 | 二 | 外字上漏隨字 | 隨字 |
| 一 | 三 | 九 | 二 | 隨字衍 | |
| 一 | 三 | 十四 | 十七 | 族 | 姓 |
| 一 | 四 | 十三 | 廿二 | 亙 | 互 |
| 一 | 十一 | 十五至廿一 | 每行應低一格 | 格今誤低二格 | 格 |
| 一 | 十三 | 十一 | 十三 | 長房 | 房長 |
| 一 | 十六 | 九 | 十七 | 交 | 亦 |
| 一 | 十六 | 十七 | 四 | 長 | 詳 |
| 二 | 二 | 十八 | 十四 | 譜 | 世 |
| 二 | 五 | 十三 | 十五 | 幼 | 子 |
| 二 | 六 | 六 | 十二 | 倒 | 例 |
| 二 | 七 | 廿一 | 十 | 琊 | 琊 |
| 二 | 八 | 十三 | 三十 | 綏輿亭 | 亭綏輿 |
| 二 | 十八 | 七 | 十九 | 妾下漏次字 | |
| 二 | 十九 | 十八 | 五 | 其下漏子字 | |
| 二 | 二十 | 八 | 十五 | 爲下漏後字 | |
| 三 | 五 | 六 | 三 | 榮 | 滎 |
| 三 | 五 | 六 | 廿七 | 榮 | 滎 |

| | | | | | |
|---|---|---|---|---|---|
| 三 | 六 | 十五 | 廿八 | 祥 | 詳 |
| 三 | 九 | 廿二 | 三 | 爲 | 家 |
| 三 | 十三 | 五 | 廿八 | 八 | 七 |
| 三 | 十四 | 七八兩行應頂格今誤低一格 | | | |
| 三 | 十八 | 六 | 廿七 | 或 | 裁 |
| 三 | 廿一 | 十九 | 十五 | 搬 | 創 |
| 四 | 一 | 廿二 | 六 | 公諸 | 諸公 |
| 四 | 五 | 廿一 | 廿五 | 有下漏有字 | |
| 五 | 四 | 十九 | 十四 | 胃 | 胄 |
| 五 | 十三 | 四 | 廿四 | 贍 | 憺 |
| 五 | 十五 | 二十 | 十 | 詔 | 紹 |
| 五 | 廿五 | 廿二 | 十九 | 注 | 注 |
| 五 | 廿八 | 九 | 十七 | 正字誤入注 | 文 |
| 六 | 八 | 十四 | 十 | 腹 | 馥 |
| 六 | 十八 | 九 | 十二 | 宕 | 岩 |
| 六 | 二十 | 廿一 | 二 | 其字衍 | |
| 六 | 廿一 | 三 | 七 | 欒城 | 嘉祐 |
| 六 | 廿一 | 十六 | 廿一 | 羣 | 詳 |
| 六 | 三十 | 五 | 三十 | 其 | 孫 |
| 六 | 三十 | 六 | 三十 | 孫 | 其 |

古譜纂例二冊（定價大洋五角）　廣州河南環珠直街美泰號發行

# 遼代金石錄

題述窠小影

九江東塾堂堂去
今日讀書無此人
半榻花陰一瓶水
不知門外是紅塵

弟黃榮康

行年五十徒存寒儉風骨擁書五萬餘卷而胸無一物留影人間能無面熱自云皮裏春秋究是衣中　機入乎世而違乎時人之見之必曰汝眞癡絕

乙丑首夏述窠自題

# 遼代金石錄敘目

金石文字亦爲古文之一端讀正史及諸雜家書知遼人本多石刻特存者無幾耳欽定續通志云遼碑詞尙簡要事必覈實考官爵之等差辨年號之離合即梵宮題碣與夫石幢之欵識要皆可與正史相參考蓋其時俗尙樸茂不事浮華摩刻不多而有合於古人銘金刻石之體雖少而彌足珍焉又王氏金石萃編自序云宋遼金三史皆成於托克托之手卒以時日迫促載者有所弗詳重者有所未刪方藉碑碣文字正其是非而可置而不錄歟任恆披誦兩書不

禁心動怦怦爲之興起則以金石文字不徒有裨於詞章一道而素爲通人考古之助也前所輯遼文於現存石刻未能盡采遺憾實多茲特錄其碑目以爲異日搜討之資或不譏其好事乎

光緒三十一年五月南海黃任恆識

卷一

總論

金編 雜器附

卷二

石編 太祖初年 神册 天贊 天顯 會同 天祿 應曆 保寧 統和 開泰 太平 景福 重熙

卷三

石編 清寧 咸雍 大康 大安 壽昌

卷四

石編 乾統 天慶 保大 年月無考 外國 存疑



述雜纂巢

# 遼代金石錄卷一

南海黃任恆秩南輯

## 總論

嵇璜等續通志百六十八曰遼碑著錄者少今就現存者編定目次審視其文多詞尙簡要事必覈實考官爵之等差辨年號之離合即梵宮題碣與夫石幢之欵識要皆可與正史相參考蓋其時俗尙樸茂不事浮華摩刻不多而有合於古人銘金刻石之體雖少而彌足珍焉

孫星衍京畿金石考自序曰京畿爲四方之樞極訪

古之所必至豐潤古冢之鼎遼金志墓之碣出於近世者不可勝數不加收輯後來者愈有望遠之疑

王昶金石萃編自序曰宋遼金三史皆成於托克托之手卒以時日迫促載者有所弗詳重者有所未刪方藉碑碣文字正其是非而可置而不錄與

陸增祥金石續編跋曰咸豐乙卯丙辰間在京師搜集金石文字凡萃編所未載者輒以一得自喜自五代以迄遼金約有數十通釋氏經刻以雲居山爲最多所得者十不及一約二十餘本

繆荃孫藝風堂金石目自序曰打碑人故城李雲從

善於搜訪約潘文勤師等糾貲徃拓順天易州宣化定州眞定碑刻大半前人所未見即遼刻得一百六十種其他可知

葉昌熾語石一曰遼碑文字皆出自釋子及村學究絕無佳蹟間有不書大遼書大契丹者猶之拓拔氏代魏兼書示不忘本之義也同治以前出土尚少孫氏訪碑錄不及五十種趙撝叔所續皆朝鮮碑系遼紀年者中國惟咸雍四年清水院藏經記一刻光緒四五年間重修順天府志碑估李雲從承當事之命裹糧襆被狂走京畿諸邑荒郵古刹足迹殆遍所得

遼碑視趙倍蓰過之余著錄遼幢五十餘通皆其時拓本也其中多唐梵兩體惟劉李河白氏兩幢結構尚可觀此外行列整齊者如今刻書之宋體字潦草者如市中計簿滿幅題名皆某兒某郎婦之類北傖喬野之風於此可見

又曰遼碑著錄始於會同天顯以前無有也蕇路藍縷以啟疆故未遑制作任恆案此說非也破劉守光紀功碑平奚紀功碑立在太祖三年五年詳見遼史本紀豈是未遑制作者但當時所立後世失傳故無從著錄耳遼碑皆在畿輔若奉天則有兩三通此則限於幅員耳

又曰遼之景福與唐昭宗年號同然年紀綿遠書體

迥異著錄家不至誤收惟遼金各有大安相距不過兩周甲子易滋疑竇曩時黃仲弢學士收得一大安碑以爲金刻碑估李雲從折之云金大安祇有三年此碑立於大安六年迺遼刻耳仲弢不覺愧服

語石二曰燕爲遼宅京之地文物衣冠遠謝南服其碑文字多猥鄙書法亦無士氣乾嘉以前世未尊尚北書遼金元碑亦未盡出至錢竹汀孫淵如搜羅始廣沈西雝趙撝叔遞相著錄二十年前京都士大夫以金石相賞析江陰繆筱珊瑞安黃仲弢嘉興沈子培番禺梁杭叔皆爲歐趙之學捐俸醵資命工訪拓

順天二十四州縣以逮完唐諸邑西至蔚州東至遵化北至深定所得諸碑視前賢倍蓰過之

語石四曰宋遼金元塔銘皆樹幢八面刻余所藏踰百通房山之雲居寺長清之靈巖寺尤多皆樹於塔園

又曰經幢遼金多稱爲頂幢或以經文稱爲尊勝幢

又曰佛頂尊勝陀羅尼經天寶以前皆棋子方格雕刻精嚴兼刻經序呪不刻序者不過十之三單刻呪者不過十之一五代宋初風氣日趨於陋至遼金刻經者遂十無一二或於呪之前後節書經文首尾如

佛告帝釋云云爾時世尊授菩提記云云約不及百字其經生書法亦每況愈下有自鄶之歎

又曰奉佛之士建幢墓域謂之墳幢遼金元釋子所造雖八面刻其額猶題曰塔銘惟八面之中必有兩三面刻陁羅尼呪及諸眞言墳塔大都四面刻銘四面刻呪猶不乖經幢之例唐有燈幢前後多刻尊勝呪或刻施燈功德經至宋以後無燈幢而有香幢余惟見遼乾統五年昌平楊守金等建燈幢在唐後

語石六曰燕趙閒遼金幢多黃沙石坳突不平搨出之後痕痏徧體石質尤脆者歷年稍久字面一層劃

然蛇蛻拂而去之片片落如拉朽如此等石其壽不及百年不如不刻

語石八曰遼金梵字幢大都題字年月眞書而呪則梵書亦有梵文一行眞書釋文一行書眞一人書梵一人

褚德彝金石學錄續補上曰黃彭年字子壽晚號陶樓貴州貴筑人客保定蓮池書院時於近郊訪得遼金元幢各一築亭貯之

又曰李文田字仲約號若農廣東順德人熟於遼金元掌故搜藏三朝石刻甚多俄屬和林有唐闕特勤

碑合遼金元碑在其地者共十六種君盡得拓本爲
考證并詩一卷
王季烈撰先考芾卿事畧曰府君諱頌蔚蘇州長洲
人嘗以前人譜錄金石皆致力唐宋以前惟遼金元
建都北方南省聞見皆遠紀載每多失實思以金石
糾正之乃有志搜羅近畿金石囑碑賈四出搜集先
後得遼金元石刻打本凡數千種寫禮廎遺著卷首

金編

高麗寶劍

遼史太祖紀上曰神册元年十月高麗遣使進寶劍任恆案以後引遼史紀傳志表不復著遼史二字

金鈴

李鴻章等畿輔通志古蹟略十曰遼史統和五年奉聖州言太祖所建金鈴閣壞乞加修繕按太祖神册元年掘地得金鈴遂以名其岡閣名亦以是歟

東平郡鐵鳳

劉效祖四鎮三關志曰神册四年契丹主阿保機幷渤海盡有遼東置東平郡修復故城鑄鐵鳳鎮之因號鐵鳳城（厲鶚遼史拾遺十三）

天贊錢

洪遵泉志曰右契丹國天贊錢徑九分重三銖六參文曰天贊通寶（圖書集成食貨典三百五十四）

食貨志下曰鼓鑄之法先代撒剌的爲夷离堇以土產多銅始造錢幣太祖襲用之遂致富強以開帝業

馮雲鵬金索四曰天贊通寶遼太祖鑄泉志稱契

丹國錢

金邠洪氏泉志棱誤四曰今所見凡遼錢皆右旋讀惟開泰天贊則否元字皆仿開元左挑字體亦微含分篆之意刻本俱作眞楷誤矣

三元右三三左二下

梁詩正等錢錄十二曰右一種背下字曰二右文近天字左文不可識規制篆體類天贊錢疑亦初遼所鑄

金索四曰上二品左天右贊亦遼太祖天贊錢也下一品相似泉志類列之入不知年代品或亦係

天贊錢穿下有二字上二品有郭下一品無周郭

類圜法

倪模錢略序傳曰遼祖天贊時並朱梁紹和重熙

清甯大康壽昌天慶旁讀爲章迂存遺文上

合重渾謀克印

楊賓柳邊紀略曰康熙丙寅年沙兒虎舊城去寧古塔四十里

掘一銅章傳送禮部大若州印面篆合重渾謀克

印六字背左一行楷書如面文右一行刻大同二

年少府監造八字按大同遼世宗年號而謀克則

世傳金爵也今觀斯印則金未建國號爲遼屬國

時已有斯爵而後特廣之耳

應曆錢

泉志曰應曆錢董逌曰北虜錢文曰應曆重寶趙至忠虜廷雜記曰穆宗改元應曆食貨典

訴冤鐘

刑法志上曰保寧三年以穆宗廢鐘院窮民有冤者無所訴故詔復之仍命鑄鐘紀詔其上道所以廢置之意

乾亨錢

食貨志下曰景宗以舊錢不足於用始鑄乾亨新

錢

李佐賢古泉匯利集十五曰乾亨元寶景宗錢南漢亦有乾亨錢文皆上下讀此右旋讀

鎭國寺鐵塔

海忠承德府志曰鎭國寺在大定府西關有鐵塔遼統和三年建畿輔通志古蹟畧二十七

衍法寺尊勝經鐘

孫星衍京畿金石考上曰李懿建統和十八年四月鑄在大興縣阜城門外大路北衍法寺

統和錢

董逌錢譜曰統和元寶宋太平興國八年耶律隆緒鑄遼史拾遺

古泉匯利集十五曰乾亨元寶統和元寶二品元字皆左挑倣開元式

## 開泰錢

戴熙古泉叢話二曰開泰元寶遼聖宗鑄遼錢半可得半不可得天贊應曆乾亨統和太平康國天感不可得也重熙清寧咸雍大康大安乾統天慶壽昌可得也開泰則都未之見故不知有此錢數年前趙先生以歸余曰此遼錢也余攷之良是

古泉匯利集十五曰開泰元寶聖宗錢背平此品爲戴醇士藏

百鍊鏡

張嗣初靈感寺舍利塔碑曰此塔自太平九年柳城人梁氏之所建也有千歲火以然於內有百鍊鏡以懸於外畿輔通志一百八十

太平錢

錢譜曰太平元寶宋天禧五年耶律隆緒鑄遼史拾遺

食貨志下曰聖宗鑿大安山取劉守光所藏錢散諸五計司兼鑄太平錢新舊互用由是國家之錢

演迤域中

嵇璜等續文獻通考七曰聖宗鑄太平元寶錢又鑄太平興寶錢

錢錄十二曰右太平興寶錢與前元寶錢正相類曰興寶者或如石晉之天福鎭寶別爲一種背文丁字疑即聖宗之太平七年歲在丁卯也洪志讀作太興平寶義未安

陸準蔡雲癖談後序曰曩謁竹汀師於春風亭師曰遼金錢用通寶者惟遼太平金大定餘皆文曰元寶而右旋讀

古泉叢話二曰太平銅錢有三種一太平元寶甚古厚遼聖宗錢極少一太平通寶甚粗惡背有星或橫豎不識何時錢吳孫亮梁敬帝北燕王馮跋魏太和時柔然豆崙伏古敦可汗皆號太平然不應有通寶錢其餘逆人擅號悉不得鑄錢又厚重不似私鑄或唐以後外國錢余頗疑亦遼聖宗錢前人未經道及耳一即宋太平錢

古泉匯利集十五曰太平元寶錢亦右旋讀與宋太宗錢異元字亦左挑

## 釋迦佛舍利鐵塔記

續通志百七十曰舍利鐵塔記正書重熙十六年立舊在承德

欽定熱河志曰三座塔城內靈感寺有鐵舍利塔遼重熙中鑄以藏佛舍利今塔已無存畿輔通志古蹟畧二十七

錢大昕潛研堂金石文跋尾六曰右釋迦佛舍利塔記興中故城之址有浮圖三焉土人名其地曰三座塔其南塔之前嘗有掘土得地宮一崇八尺廣六尺五寸八面相等周遭嵌碑文其一片云維大契丹國興中府重熙十五年丙戌歲十一月丁丑朔十六日壬辰起手鑄次年四月乙巳朔八日

壬子午時葬釋迦佛舍利記凡五十字字大徑二寸餘末載辦塔主僧則覺花島海雲寺業律沙門志全也塔徙於天慶二年以釋慧材所撰記攷之塔蓋十三簷藏釋迦佛舍利一千三百餘顆定光佛舍利六百餘顆此惟云釋迦文不備也遼自太宗建國號大遼以後聖宗統和元年復國號曰大契丹道宗咸雍二年復稱大遼遼史俱沒而不書國號之更易事莫大於是尚不盡書其餘之闕漏可勝言哉讀此碑益慨然於文獻之無徵也

畿輔通志金石畧五曰訪碑錄及碑目均載入灤

平縣誤

開泰寺銀佛像

興宗紀三曰重熙二十三年十月以開泰寺鑄銀佛像曲赦在京囚

劉延世孫公談圃中曰契丹有一佛寺甚壯麗使者至必焚香寺有大佛銀鑄金鍍豐稷奉使見其供其器皿皆神宗賜高麗之物蓋高麗制於契丹契丹使至其國所取也

重熙錢

泉志曰虜廷雜記曰聖宗卒少主宗眞立改元景

福一年又改重熙余按此錢徑九分重三銖文曰
重熙通寶食貨典
興宗紀三曰重熙二十二年閏七月長春州置錢
帛司

華嚴寺諸帝石像銅像
地理志五曰西京大同府清寧八年建華嚴寺奉
安諸帝石像銅像
汪承爵大同府志曰華嚴寺在府城含和坊遼建
奉安諸帝石像銅像計石像五銅像六內一銅像
袞冕垂足而坐餘俱常服遼史拾遺十五

張煦等山西通志五十七曰華嚴寺在大同府城西門內寺中北閣下銅石像數尊相傳遼帝后像凡石像五男三女二銅像六男四女二內一銅人袞冕帝王之像垂足而坐餘巾幘常服危坐

清寧錢

泉志曰右清寧錢徑九分重三銖文曰清寧通寶食貨典

錢錄十二曰清寧通寶咸雍通寶大康通寶大康元寶大安元寶壽隆元寶右道宗錢五種凡六枚食貨志言道宗之世錢有咸雍大康大安壽隆而

不言淸寧今此錢具在則淸寧中蓋亦嘗鼓鑄而史書軼之也

靈巖寺鐘

熱河志曰靈嵒寺在三座塔東南柏山上遼統和中僧可觀始結庵咸雍六年賜名復有僧志福奏請鑄鐘增構鐘樓畿輔通志古蹟畧二十七

咸雍錢

錢譜曰咸雍通寶宋治平二年耶律洪基鑄遼史拾遺

食貨志下曰道宗之世錢有四等曰咸雍曰大康曰大安曰壽隆皆因改元易名其肉好銖數亦無

所考

大康錢

道宗紀四曰大康十年六月禁毀銅錢爲器

泉志曰右大康錢有二品並徑九分重二銖四參

以大康通寶大康元寶爲文食貨典

古泉匯利集十五曰大康元寶通寶二種亦道宗

錢遼史大作太

張佐等造鐘

蓺風堂金石目十三曰李楨正書陽文大安二年

五月十二日立在東安城內大寺

譙樓鐘

京畿金石考上曰大安二年鑄在東安縣譙樓任恆案光緒順天志金石門書此鐘曰佚

金石分域編曰金大定二年在東安縣門譙樓上畿輔通志金石畧三

畿輔通志金石畧三曰案遼道宗金衛紹王皆以大安紀年此一作遼一作金未知孰是

銀鶻餅　小金餅　銀觀音菩薩　銀塔　銀淨餅

銀錢　火鏡兒　金結袋　花銀錢　銅猜兒　銀

釵子　銀餅　鍮石淨餅　鍮石題筋　小金鋼

子數珠　銀筒子

欽定日下舊聞考曰憫忠寺有遼幢一幢後有石函一函四周刻字最後刻布施諸物金石萃編

王昶金石萃編百五十三曰石函多紀施舍利之事猗字見韻會本作狗字鍮石見玉篇鍮石似金格古要論云自然銅之精也据此所紀想見當時物力饒裕故所施之美麗如此任恆案石函皆是題名不紀年號前有沙門善製之名金石萃編以其與舍利函紀之功德主同名遂定爲大安十年此說是也所紀器物倘有珠玉晶磁等類別附雜器編中

大安錢

泉志曰右大安錢徑八分重二銖八參文曰大安

元寶今世多有食貨典

小銅塔　銅鉼　至元通寶錢

劉侗帝京景物略四曰白塔寺有白塔銅蓋上頂一小銅塔也建自遼壽昌二年至元八年世祖發視之舍利二十粒靑泥小塔二千石函銅鉼香水盈滿前二龍王跪而守護案上無垢淨光陀羅尼五部軸以水晶金石珠琢異果十種列爲供鉼底一錢錢文至元通寶四字也世祖驚異乃加崇飾或言遼主於燕京五方方鎭以塔塔五色兵燹後惟白塔存

壽昌錢

泉志曰右壽昌錢徑九分重二銖四參文曰壽昌元寶食貨典

續文獻通考七曰西遼壽昌元寶錢案李季興曰契丹天祐年號壽昌據遼史天祚帝紀百官册立耶律達寶爲帝上尊號曰天祐皇帝改元延慶無壽昌紀元之語或正史遺之任恆案天祐是道宗尊號見遼史本紀壽昌元寶李氏原指道宗之錢續通考著爲西遼錢誤也

錢大昕廿二史攷異八十三曰洪遵泉志載壽昌元寶錢引李季興東北諸蕃樞要云契丹主天祐

年號壽昌又引北遼通書云天祚即位壽昌七年改元乾統予家藏易州興國寺碑安德州靈岩寺碑興中府玉石觀音像唱和詩碑皆壽昌中刻東都事略文獻通攷皆宋人書也亦稱壽昌無有云壽隆者可證壽隆乃壽昌之譌也遼人謹於避諱如光祿改爲崇祿避太宗諱也女眞改爲女直避興宗諱也天祚名延禧乃追改重熙年號爲重和於嫌名猶必囘避如此道宗乃聖宗之孫而以壽隆紀年此理所必無者任恆案錢錄及金石索皆有壽隆元寶錢或後人據遼史而私鑄之用以欺世也

翁樹培古泉彙考曰遼道宗年號壽昌見東都事

略范成大攬轡錄今未見壽隆錢古泉滙利集十五

白金佛像

晁公遡嵩山集曰契丹主鴻基以白金數百兩鑄兩佛像銘其背曰願後世生中國朱彝尊日下舊聞十八補遺

乾統錢

泉志曰右乾統錢徑寸重三銖二參文曰乾統元寶食貨典

釋迦定光二佛的身舍利塔記

記畧曰重和十五年鑄鐵塔一所歷十三層亘百尺往往夜晦屢放虹光爾後展討任恆案討字誤殿宇建置

廊廡每嗟佛壟閉於南隩大衆僉議欲移中央即
有惠行大德潸資義倉提點雲敷共捨淨資一千
緡其諸釋侶曁力施錢共四百千用充功費尋擇
良辰亦得吉卦拆至十簷獲定光佛舍利六百餘
顆至地宮內獲釋迦佛舍利一千三百餘顆再選
定四月吉日午時依舊如法安葬
熱河志曰三座塔城內土人嘗掘地丈餘見地宮
一所周遭嵌列碑文中有釋迦定光二佛的身舍
利塔記遼天慶二年講經律論師慧材撰蓋遼時
藏舍利於此今廢慧材記文稱重和十五年鑄鐵

塔一所考遼諸帝無紀元重和者書寫之譌以重熙爲重和耳畿輔通志古蹟畧二十七

閣子院鐘

劉榮廣昌縣志曰遼天慶四年邑人楊維稈司遵行進司仲庭王子溫施造鐘高五尺圍一丈五尺口徑五尺紐高一尺畿輔通志金石畧十三

畿輔通志金石略十三曰鐘正面題智炬如來心破大地獄陀羅尼眞言一行十四字正書二行至四行皆梵書即眞言也其題名紀年皆在後

天慶錢

泉志曰右天慶錢徑九分重二銖四參文曰天慶元寶自天贊以下九品皆契丹年號計當時所鑄考之虜庭雜記曰景宗朝置鑄錢院年額五百貫則契丹鑄錢舊矣（食貨典）

食貨志下曰天祚之世更鑄乾統天慶二等新錢

金索四曰乾統元寶天慶元寶俱末主天祚帝鑄

古泉滙利集十五曰遼錢皆右旋讀惟開泰及天慶通寶作上下讀又有通寶背上月者遼代典章文物半不可考即史亦多云未詳即如大安錢今世尚有志以爲肉好銖數無所考修史者之疏略

可見且遼志鑄錢歲五百貫較之宋神宗時歲鑄六百餘萬貫多寡懸殊故今北宋錢多而遼錢綦少所可稽者僅此

## 天慶鐘

王惲創建天慶寺碑曰維永泰寺肇基自遼大安兵燼廢撤不存至元壬申有僧雪堂始來結庵而主之初作闢地得廢鐘所刻天慶二字蓋遼建號也即爲新寺名額日下舊聞十六補遺

張之洞等光緒順天府志金石二曰天慶鐘殘字佚見元王惲碑

夜明寶劍

洪邁夷堅志丙集上曰孫儔藏寶劍絕異夜置庭下暗處則星象燦列其上蓋遼天祚在位日有星隕於燕入土猶熒熒然太史占曰其下必有異掘得鐵塊重百餘斤鑄爲十劍欲試其利鈍出一死囚被以甲三重舉劍斫其腰幷三甲皆斷孫君蓋得此云乾隆閩周氏編輯本

感天錢西遼

續文獻通考七曰西遼感天元寶錢天祐帝在位二十年遺命皇后權國稱制號感天皇后此錢蓋

其時所鑄

金索四曰感天元寶西遼天祐帝蕭后塔不煙稱

制號感天皇后疑鑄此錢

年月無考

太祖白金像

地理志一曰祖州西北隅有內城殿曰兩明奉安

祖考御容曰二儀以白金鑄太祖像

太祖天皇帝應天地皇后銀像

地理志一曰上京儀坤州建啟聖院中爲儀寧殿

太祖天皇帝應天地皇后銀像在焉

諸帝諸后妃金像

禮志一曰皇帝即位凡征伐叛國俘掠人民或臣

下進獻人口或犯罪沒官戶皇帝親覽閑田建州

縣以居之及帝崩所置人戶府庫錢粟穹廬中置

小氈殿帝及后妃皆鑄金像納焉

精金佛

洪晧松漠紀聞曰阿骨打侵逼中京天祚欲之雲

中遇諜者言婁宿軍且至時從騎尚千餘有精金

鑄佛長丈有六尺者他寶貨稱是皆委之而遁

無梁殿銅像

蔣溥等盤山志三曰自來峯一名北臺舊有遼時

無梁殿中供黃龍祖師銅像

古鼎

道宗紀五曰大安七年六月倒塌嶺人進古鼎有
文曰萬歲永爲寶用

銀牌

王易燕北錄曰銀牌有十三道上是番書朕字用金鍍鈒成或有緊急於南北大王處抽發兵馬餘事即不用（遼史拾遺十五）

張舜民使北記曰銀牌形如方響刻番書宜速二字牌所至如國主親到需索更易無敢違者（葉隆禮契丹國志二十五）

銅符牌

羅振玉雪堂藏古器物目錄曰遼文德縣界步士劉珍信牌（原註八字）又盧龍縣界信牌

又歷代符牌後錄序曰宣統甲寅予既撰集歷代符牌圖錄乃書成之明年游魯豫得遼盧龍縣銅牌於洛下爲前人所未及見者（雪堂校刊羣書叙錄上）

寶印

儀衛志三曰御前寶金鑄文曰御前之寶以印臣僚宣命　詔書寶文曰書詔之寶凡書詔批答用之　皇后印文曰皇后教印

張暐等大金集禮三十曰天眷元年九月編類寶

印　白玉四面獲於遼通天萬歲之璽一受天明命惟德乃昌寶一皆方三寸嗣聖寶一御封不辨印文寶一　金寶二面獲於遼御前之寶一見用　書詔之寶一見用

官印

儀衛志三曰吏部印文曰吏部之印銀鑄以印文官制誥　兵部印文曰兵部之印銀鑄以印軍職制誥　契丹樞密院契丹諸行軍部署漢人樞密院中書省漢人諸行宮都部署印並銀鑄文不過六字以上　南北王以下內外百司印並銅鑄

杓窊印杓窊鷙鳥之總名以爲印紐取疾速之義行軍詔賜將帥用之

萬戶印

七斗鏡

劉靖蕭后妝樓記曰遵化湯泉山下有荒土臺基高二丈餘相傳爲遼蕭后梳妝樓戚武毅公重修湯泉記有曰初濬此泉時出萬戶印一白金五兩併簪珥之屬黃金一兩銅三十五觔錢六石七斗鏡一百五十七枚皆蝕案遼時有萬戶官名而泉池內遺簪珥併鏡如許之多其爲當年宮眷游幸

之地無疑也但確指蕭后則未可知耳畿輔通志古蹟畧十一

道宗陵棺中鏡

辛棄疾竊憤錄下曰或曰次壽州至一村云是道宗陵見紫衣人監督發掘出其棺皆石也棺中不知何物惟一鏡映日光射天地任恆案道宗葬於乾統元年六月見天祚紀

普賢寺古鐘

畿輔通志金石畧十二曰蔚州城東有山五峯俗稱小五臺北臺有金河寺即遼史飯僧處西臺舊有普賢寺今廢所餘古鐘古碑而已府志案此無年代可考以遼時曾臨幸疑即彼時所造今附入遼

刻之後

鐵甲

林傳甲龍江舊聞錄曰相傳呼倫貝爾有遼人所遺鐵甲其胄重數斤鐵衣前後二片頗厚其下則左右二片乃介馬而馳者庚子時（案光緒二十六年）俄人踞城盡收圖籍庫藏以去今欲物色舊式鐵甲棉甲亦不可得矣

千秋錢

泉志曰右千秋錢李孝美曰此錢徑三分文曰千秋萬歲今甚易得蓋常歲虜使入貢人多故易得

耳董逌曰遼國錢蓋近世所為食貨典

錢錄十二曰右千秋萬歲錢董逌曰亦遼國錢遼宋通使時其國人頗攜此錢入中國

古泉叢話二曰千秋萬歲小錢李孝美曰徑三分董逌曰遼國錢今玩其文字甚古厚當不謬坿於遼末

千字錢

泉志曰右千字錢李孝美曰此錢徑寸六分重十銖面文右邊有一千字體如遼錢疑其同出而未得依據肉好皆有周郭背文亦如半兩食貨典三百五十三

大千錢

錢錄十二曰右大千通寶錢通寶二字倒書之亦見洪志右文丁字與太平興寶錢同

外國

梵字錢

泉志曰梵字錢徑八分重三銖六參銅色純赤文不可辨大抵類屋馱吐蕃錢食貨典三百五十四

鮑康觀古閣泉說曰西夏梵字錢文不可識秦中時有之余得數種細審其穿下及穿左兩字點畫並同疑即元寶二字其穿上穿右兩字必係年號也古泉滙卷首四

古泉滙利集十五曰西夏梵書錢今所見者尚不止三品皆不可識吉金錄據劉靑園曰涼州出土

古錢數甕其中唐宋遼錢及西夏元德天盛乾祐天慶皇建光定諸品皆有而此種梵字錢亦有數品又嘗於涼州大雲寺訪得古碑碑陽正作此等字碑陰楷書則天祐民安五年乃知此錢爲西夏梵書劉燕庭曰嘗以所藏西夏天祐民安碑字證之筆法無異其爲西夏錢無疑按天祐民安紀元尙在元德以前則此錢當是西夏開國時物尙與中華文字不通迨後改用漢字始有元德以下諸品也

金邠洪氏泉志校誤曰梵字錢李竹朋書載三枚

皆不斷顧駿叔藏一品極明

福聖寶錢　大安寶錢

羅福萇西夏國書略說曰傳世西夏蕃書錢凡四種今考之則是福聖寶錢大安寶錢乾祐寶錢天慶寶錢也原注下三錢見諸家泉譜此爲以前古泉學家所未知茲悉橅印於册以告世之治古泉學者

蕃篆印

司馬光涑水紀聞十二日康定元年知慶州任福襲夏虜白豹城獲印記六面

羅振玉俑廬日札曰鮑子年先生藏蕃篆印三旁

有正書字與西夏書同知此印乃西夏物然史稱元昊製國書不言曾製篆文此印雖不可識然可據以補史書之畧

羅振玉赫連泉館古印存序曰西夏文字前人僅知感通塔記及西夏錢文皆楷書塔記有篆額乃就其楷書畧屈曲之初非有二體予所藏西夏官印作疊篆與塔記額字大異知西夏實有篆書前人藏西夏官印者初不能定爲何國書予以其背有西夏楷字始得斷定予又得西夏人楷書方印與元人押字同殆西夏人私印則爲前人所未見

西夏國書略說曰鮑氏觀古閣吳氏兩罍軒並載蕃篆印筆畫煩簡而文皆重疊不可識前人皆不能定爲何代物家大人亦得二印辨其背文爲西夏書始定爲西夏官印此等印背皆有刻字兩行吾家所藏一爲元德二年一爲乾祐二十四年鮑氏所藏一爲元德三年一爲丙戌十八年吳氏所藏不拓背文無由知爲何年也

西夏國書銅牌

雪堂藏古器物目錄曰西夏國書銅牌表三字裏

四字　又一牌表裏各四字

西夏國書略說曰西夏國書銅牌表裏有字上有穿可懸佩乃劉燕庭先生舊藏曾著錄於吳氏攈古錄今在家大人許載以入歷代符牌錄

陁羅尼鏡

西夏國書略說曰家大人藏西夏國書鏡打本一鏡之中央爲佛象象之四周有文即唵嘛呢叭𠺗吽唵阿吽九字反文西夏鏡之傳世者此外無所見也

以上西夏

銀瓶貨

孫穆雞林類事曰高麗以稗米定物價而貿易之若數多則以銀瓶每重一斤用銀十二兩半入銅二兩半作一斤以銅當工之直遼史拾遺二十二

明朝鮮人東國史畧三曰肅宗三年始用銀瓶爲貨其制以銀一斤爲之像本國地形俗號闊口

海東錢

泉志曰右海東三錢余按雞林類事云高麗所鑄有通寶重寶之文今世所見凡三種通寶錢有二篆字及眞行體重寶篆文製作頗精並徑九分重

三銖六參食貨典三百五十四

高麗圖經十六日廣化門外東南數十步即鑄錢監　他貨皆以物交易惟市藥則間以錢貿焉

宋史高麗傳曰地產銅不知鑄錢崇寧後始學鼓鑄有海東通寶重寶三韓通寶三種錢然其俗不便也

東國史畧三曰肅宗二年始設鑄錢官使錢原注使猶行也七年於京城街衢兩旁各置店鋪以興使錢之利

古泉叢話三曰外國錢多惡而易僞故余所收甚儉余又不喜惡錢雖有可信者亦舍之右高麗東

國通寶重寶海東重寶取其舊且精也

泉志校誤曰今所見海東通寶有篆眞二種重寶未見篆書但有眞書耳又顧駿叔有一枚文作通寶行書甚爲罕見

三韓錢

泉志曰右三韓錢孫穆雞林類事曰高麗倣本朝鑄錢以錢交易但其國人與海貨未以爲便其錢規模與中國同皆以海東通寶或海東重寶三韓通寶爲記食貨典

古泉匯利集十八曰高麗三韓通寶重寶二品亦

有篆書者

東國錢

泉志曰右東國錢徑寸重二銖四參文曰東國重寶輪郭渾重字畫明坦計高麗所鑄食貨典

古泉匯利集十八曰高麗東國通寶錢眞書重寶錢隸書翁宜泉曰是時宋崇寧有通寶重寶二品蓋仿中國爲之錢信其鑄於崇寧時矣董逌曰有東國篆書者

泉志校誤曰東國錢今所見又有作通寶者字含分篆如開元體又見顧駿叔一枚作行書又見金

硯雲書一枚作篆書均爲罕覯

星宿寺鐘

東國通鑑曰洞州人金致陽與太后遊戲無所畏忌洞州立祠額曰星宿寺潛懷異志以求陰助其鐘銘曰當生東國之時同修善種後往西方之日共證菩提遼史拾遺八 任恆案事在遼統和間

洪鐘

王鼎固安縣固城村謝家莊石橋記曰邑主事張姓閻氏自爲女爲婦爲母已來孝敬慈柔鄉口籍甚每自出財或他與力前後鑄辦洪鐘一口起建

佛殿三間豐成口路一十里總其始終有立雖勇毅英雄蔑以加矣繆荃孫遼文存四 任恆案此碑立在大安五年

普濟寺巨鐘

徐兢高麗圖經三十一日巨鐘在普濟寺形大而聲不揚上有蟠紐中有雙飛仙刻銘曰甲戌年鑄用白銅一萬五千斤麗人曰昔者置之重樓聲聞契丹單于惡之今移於此

以上高麗

雜器附

玉璽

聖宗紀七日太平元年七月遣骨里取石晉所上
玉璽於中京
天祚紀三日保大二年正月余覩引金人逼行宮
上率衛兵幸雲中遺傳國璽於桑乾河

古玉尊

翟耆年籀史曰後復燕幽獲耶律德光所盜上古
寶玉尊形製與黃目尊等瑩然無少玷缺在廷莫
知所用帝獨識其爲灌尊實周人之重寶

攜壺

呂大臨考古圖曰攜壺得於京師高八寸有半深七寸有半徑寸有三分容二升二合無銘識李氏錄云吏部蘇尚書子容頃使虜中於帳中親見之（遼史拾遺二十四）

琥珀杯

無名氏名山祕錄曰遼蕭后有琥珀杯二枚形如半桃核合之無縫容酒半升許每朝會則酌酒以賜有功大臣（楊復吉遼史拾遺補五）

百穴珠

辛棄疾南燼紀聞錄下曰二帝見契丹主耶律延禧延禧曰吾祖眞宗皇帝在日有百穴珠一顆大如雞卵中有百穴每穴含珍珠一粒月圓之夕以珠映之穴中珍珠自落每月可得珠百顆亦見宋人宣和遺事下

玉注碗

張端義貴耳集中曰契丹有玉注碗每北主生辰用以稱壽徽考聞而慕之遣人于闐國求良玉使一玉人爲中節往遼覘其小大長短如其制度琢之女眞滅遼首索此注及靖康金人犯闕亦索此注與遼注爲對

玉錢　火珠　珠子藥袋　勃海珠子　珊瑚　玻璃　水晶垂頭　玉羊兒　玉猧兒　玉夾板墜子　玉墜子　玉⿰瓦句口　玉匣兒　玉錢　金楞玉滴子　瓷餠任恆案以上諸器皆刻於憫忠寺石函題名之後係遼之僧俗所施者石函不紀年號金石萃編定爲大安十年又云垂頭似與墜頭通用獨字見韻會本作狗字其說皆是也

## 廣濟寺瓦

高繼珩蜨階外史一曰廣濟寺在寶坻城內西街遼碑二一太平五年立一重熙五年立殿瓦大如箕中硯材堅緻潤澤近年寺僧軒成重脩好事者多以新瓦易去亦畧盡矣

古瓦 西遼

李志常長春眞人西游記上曰陸局河西北有故城基址若新或云契丹所建旣而地中得古瓦上有契丹字蓋遼亡士馬不降者西行所建城邑也

# 遼代金石錄卷二

南海黃任恆秩南輯

石編

太祖初年

大廣寺紀功碑

太祖紀上曰三年三月破劉守光四月詔左僕射韓知古建碑龍化州大廣寺以紀功德

平奚紀功碑

又曰五年正月上親征西部奚所向輒下遂分兵討東部奚亦平之三月次灤河刻石紀功

神冊

拔朔州紀功碑

又曰神冊元年八月拔朔州擒節度使李嗣本勒石紀功於奇塚南

于越峪紀功碑

耶律曷魯傳曰曷魯字控溫一字洪隱太祖諸弟之亂以功爲迭刺部夷离堇神冊三年七月薨年四十七既葬賜名其阡宴答山曰于越峪詔立石紀功

天贊

破素昆那紀功碑

太祖紀下曰天贊三年七月擊素昆那山東部族破之九月次古回鶻城勒石紀功

攻阻卜紀功碑

又曰天贊三年九月遣騎攻阻卜乙卯獻俘甲子詔礲闢遏可汗故碑以契丹突厥漢字紀其功

## 天顯

### 平勃海碑

耶律鐸臻傳曰鐸臻弟突呂不事太祖見器重太祖東伐大諲譔降而復叛攻之突呂不先登勃海平承詔銘太祖功德於永興殿壁（任恆案太祖平勃海在天顯元年正月至三月班師鐸臻撰碑當在此時）

### 壽州女將軍石刻像

辛棄疾竊憤錄下曰或曰次壽州山阜間共詣一祠視其神像一石刻婦人手執劍則鐵爲之侍從者亦皆女子問何名曰無有也但稱將軍而已或

傳曰是契丹天皇后侍女之神因從天皇征韃靼歿於此天皇因爲立祠流傳至今

斷腕樓碑

地理志一曰太祖崩應天皇后於義節寺斷腕寘太祖陵即寺建斷腕樓樹碑焉

后妃傳曰太祖崩及葬后欲以身殉親戚百官力諫因斷右腕納於柩任恆案太祖葬於天顯二年八月樹碑當在此時

太祖陵碑

王欽若等册府元龜曰後唐明宗天成二年十月幽州奏契丹主差人持書求碑石欲爲其父表其

葬所遼史拾遺二

太祖陵石獸

辛棄疾竊憤錄下曰或日次壽州至一村落云是契丹天皇之陵其石羊猨猊麒麟之屬俱屈折不全問左右居人則云金國差人開掘取去金玉珍寶天皇骨殖拋在長江水中

應天皇太后誕聖碑

太宗紀上曰天顯三年八月詔建應天皇太后誕聖碑於儀坤州

大東丹國新建南京碑銘

地理志二曰東京遼陽府有宮城在東北隅大東丹國新建南京碑銘在宮門之南

宗室傳曰義宗名倍太宗即位以東平爲南京徙倍居之倍命王繼遠撰建南京碑

王河等盛京通志二十八曰東丹王宮在遼州城東北隅有大東丹國新建南京碑銘今無可考任恆案太宗紀天顯三年十二月升東平郡爲南京撰碑當在此時

日月碑

太宗紀上曰天顯五年八月以大聖皇帝皇后宴寢之所號日月宮因建日月碑

太祖聖功碑

又曰天顯五年十月建太祖聖功碑於如廷正集會堝

太祖建國碑

又曰天顯七年六月御製太祖建國碑

宣簡皇后德陵碑

又曰天顯九年二月葬太皇太后於德陵追謚宣簡皇后詔建碑於陵

汾水京觀紀功碑

又曰天顯十一年七月石敬瑭爲其主所討遣人

來求救八月上自將援敬瑭十一月册敬瑭爲大晉皇帝其主李從珂窮蹙舉族自焚上詔收其士卒戰歿者瘞之汾水上以爲京觀晉命桑維翰爲文紀上功德

太宗聖德神功碑

太宗紀下曰會同元年正月晉使來賀且言已命和凝撰聖德神功碑

穆宗紀一曰應曆三年四月漢使言石晉樹先帝聖德神功碑爲周人所毀請再刻許之

張煦等山西通志金石記七曰太宗聖德神功碑

天顯十年立舊在太原縣任恆案太宗援石敬唐破李從珂據遼史本紀及資治通鑑皆事在天顯十一年此云十年必脫一字遼史云晉命桑維翰爲文紀上功德山西通志引之以爲卽此碑不知此碑和凝所撰明見於史桑維翰之文乃別一碑也故另著錄

會同

歸義寺尊勝經幢記

孫星衍寰宇訪碑錄十曰經幢行書會同九年正月立在直隸大興

查慎行人海記曰歸義寺瓶於遼內有石幢記作駢語末書會同九祀龍集敦牂𢆯月二十一日謹記日下舊聞十七補遺案今刻本人海記無此文 任悩

畿輔通志古蹟畧二十五曰歸義寺遼石幢日下舊聞考云乾隆三十九年於菜圃掘得之移置善果寺內

繆荃孫遼文存附錄金石目曰歸義寺僧義則造陀羅尼經幢八面刻正書會同九祀元月立在京師外城善果寺塔園

閔忠寺尊勝經幢

京畿金石考上曰會同九年立在閔忠寺

天祿

祐唐寺古佛舍利塔記

光緒順天志金石二曰塔記存正書天祿二年三月立在薊州本寺

仙露寺葬舍利佛牙石匣記

周質析津日記曰近菜市西居民掘地得石匣乃遼世宗天祿三年所瘞中藏舍利無有也匣傍刻僧志愿記具書施金錢姓名其蓋已失地名千人邑故比丘尼皆稱邑頭尼記後具列大遼皇帝皇后東明王夫人永寧大王燕主大王國舅相公宣

徽令主李可興洛京留守侍中劉琋齊國夫人張氏男三司使道紀衙院馬九故太師侍中趙思溫男延照司徒李胤藥師奴華喜寺行仙馬知讓邑頭尼定徽幼澄喜遱舍利六百三十三粒欽送到舍利一百一十粒日下舊聞十七

續通志百七十曰舍利佛牙石匣記僧志愿撰正書舊在京師

朱彝尊曝書亭集五十一曰康熙二十六年五月宣武門西南居民掘地得石匣匣旁有記自稱講經律論大德志愿錄并書乃遼世宗天祿三年瘞

舍利佛牙於此記後有千人邑三字蓋社名也施主姓名首列帝后諸王大臣下及童男小女考遼史世宗妃甄氏後唐宮人帝從太宗南征得之寵遇甚厚及即位立爲皇后至天祿四年方册立皇后蕭氏二后同死察割之亂並葬於醫巫閭山記刻於三年所云皇后蓋指甄也東明王者疑是明王安端即察割之父以功王東丹國故曰東明王也燕主大王者中臺省右相牒蠟爲南京留守封燕王故曰燕主大王也國舅相公者靖安蕭太后族只撒古魯以天祿元年爲國舅帳詳穩故曰國

舅相公也獨趙思溫子延照史作延昭而通鑑亦作照嘗爲石晉祁州刺史後仍歸遼餘子本末不得其詳矣叉記有建窣堵波之文疑當時石匣置於塔下塔久廢而石匣僅存土中匣已無蓋其舍利佛牙又不知何時散佚也

麝香崖石刻

地理志二曰興中府有麝香崖天授皇帝刻石在焉

海忠承德府志曰天授世宗尊號也元一統志謂遼天授皇帝嘗獵其間獲一香麝故名麝香崖考

崖在今土默特右翼旗東九十里其石刻今無存

畿輔通志
金石畧五

應曆

感化寺智辛禪師塔記

藝風堂金石目曰張明撰正書應曆二年歲次壬子十月甲申朔廿五日戊申立在薊州感化寺端方匋齋藏石記四十一曰世宗於天錄五年九月遇弑而李氏兆洛紀元編乃盡於四年蓋世宗之天錄五年即穆宗之應曆元年也禪師歿於仲秋中旬是時世宗尙在位故碑仍以天錄五年書之至應曆二年十月建塔實則距歿時甫踰年耳繆氏荃孫所輯遼文存已載此記中有數字與余

所釋小異

都部署周唐溫題名任恆桑蓺風堂目唐作慶

石經山訪碑記曰曝經臺東有浮圖題奉命取北平大王碑專來巡禮到此應曆五年都部署周唐溫畿輔通志金石畧四

蓺風堂金石目曰正書應曆五年四月八日立在順天房山石經山頂塔記

司空劉存規墓志

圖書集成職方典二十四曰劉存規字守範河間王二十四代孫至於大遼間慶建奇功拜爲積慶

宮都提轄使紫金榮祿大夫檢校司空兼御史大
夫上柱國卒於應曆五年葬密雲縣嘉禾鄉子五
長繼玭攝順義軍節度衙推次繼英永康府押衙
次繼昭山河都指揮使次繼倫定遠軍節度衙推
見墓志

僧承進爲薦福禪師造尊勝經幢記

日下舊聞考曰燕山京城東壁有大寺名憫忠內
戒壇前有遼幢一乃爲寺尼薦福刻者（畿輔通志古蹟畧二十五）
張恕法源寺遼幢歌曰糢糊字迹沒蕪穢金石錄
中不及載當階兀對佛燈明波磔僅存遼歲代（潘衍桐兩

浙輶軒續錄三十二

金石補正曰右幢上截曼患每行末約缺一二字幢爲薦福而造薦福十三出家天錄中爲殿主莊嚴佛像遼主加號爲薦福殁於應曆七年六月其門人承進等爲之營葬因敘述行業而立斯幢造幢者承進諸人京畿金石攷以爲薦福所造殆非末行年月僅存日壬子丁時五字莫由定爲何時係諸應曆七年六月可也順天志金石二

孔廣陶鴻爪前遊日記一曰法源寺戒壇前尚有遼幢半段書法酷類衛景武碑可愛之至

光緒順天志金石二曰經幢存前經後記八面刻記劉贄撰王思進正書應曆七年六月二十一日立在閔忠寺戒壇前

畿輔通志金石畧一曰思進金石考作進思石在法源寺戒壇前

臥佛寺石幢記

蒙古游牧記二曰臥佛寺石佛在朝陽縣南昂吉山中高八尺圍四尺不詳何年所造蒙古於其地建寺寺中有遼應曆七年十月石幢記

承德府志曰臥佛寺遼石幢記尚存畿輔通志金石畧五

金石分域編曰正書應曆七年十月在朝陽縣城
西昂吉山之巔臥佛寺內同上

三盆山崇聖禪院記

藝風堂金石目曰王鳴鳳撰盧進達正書額正書
應曆十年丙子歲四月吉日立在房山廿里十字
寺

頭陀守靜大師塔幢

又曰八面刻燕臺筆吏鄭嘏述正書應曆十一年
歲次辛酉四月八日丙時立在房山西南廿五里
天開寺塔園

# 重修雲居寺一千人邑會之碑

曝書亭集五十一日右王正智光雲居寺二記共勒一碑碑額篆書一稱結一千人之社合一千人之心一稱完葺一寺結邑千人近年京城踏地得仙露寺石函記後有千人邑三字尼日邑頭尼覽者疑是地名合此碑觀之則知千人邑者社會之名爾天順皇帝者遼穆宗尊號丞相秦王者重元爲南京留守也

查禮燃題上方二山紀遊集曰雲居寺左蔬圃中得遼統和乙巳王正碑正邑人日下舊聞載正文

而不言爲邑人

畿輔通志金石畧四曰修雲居寺碑有二一在碑陽即王正撰鄭熙書者乃應曆十四年所刻一在碑陰乃統和乙巳僧智光刻查禮遊記誤二爲一故以碑陽題名與碑陰紀年連比錄入樊彬承查氏之訛又據諸家所載遂誤二爲三故一收於應曆十四年再收於統和乙巳而中間又有智光碑刻皆非也樊說誤正爲政乃傳寫之訛

光緒順天志金石二曰千人邑會碑存王正述鄭熙正書篆額應曆十五歲立在房山

遼文存五曰重修范陽白帶山雲居寺碑文二十三行行六十四字日下舊聞僅載四百餘字非全文也任恆案碑文云乙丑歲天順皇帝御宇之十五載則是碑立於穆宗應曆十五年續通志寰宇訪碑錄畿輔通志並作十四年誤

李崇菀爲父彥超造陀羅尼經幢

藝風堂金石目曰八面刻先經後記正書應曆十六年歲次丙寅五月乙丑朔十二日丙戌巽時立在直隸廣昌城內大寺

太宗功德碑

文學傳曰穆宗欲建太宗功德碑高勳曰非李澣無可秉筆者詔從之文成以進上悅

葉隆禮契丹國志十三曰太宗崩於欒城蕭后時
在國後崩與帝合喪暨穆宗即位立陵寢廟建碑
頌德

漢文帝廟碣

劉生和蔚州志曰漢文帝廟在蔚州南關遼穆宗
建石碣存焉遼史拾遺十五

保寧

續修歸義寺經幢記

寰宇訪碑錄曰保寧元年九月記在直隸大興人海記曰記云大遼保寧□年都亭□侯太原王公爲皇妣白會同九年捨資就奉福寺文殊殿前又建法幢於灝村之墳京東之墓云云建幢女弟子張氏長男□次男□次男恕長女成郎婦次女李郎婦次女陳郎婦未嫁女吉年孫男三牛又鄭承嗣表弟郭陟次表弟郭□鐫字者尹奉威也日下舊聞十七補遺任恂案今刊本人海記無此文

光緒順天志金石二曰郁亭□侯太原王公修石幢記存記行書題名正書年月泐舊聞考云保寧元年九月立在善果寺會同石幢記後

寶峯寺佛頂尊勝幢記

圖書集成職方典六十一曰寶峯寺在昌黎縣城北八里有佛頂尊勝幢記遼保寧元年建石

畿輔通志金石略六曰此幢題曰唐蓋以尊勝經爲唐僧不空所譯故云非唐時刻石也

太子左衛率府率御史大夫上柱國李內貞墓志

京畿金石考上曰保寧十八年八月立在琉璃廠

東

潛研堂文集十八日乾隆庚寅三月琉璃廠窰戶掘土得古墓棺槨不具而骨節異常人旁有一石眡其文則遼故銀靑崇祿大夫檢校司空行太子左衛率府率兼御史大夫上柱國隴西李公墓誌銘也提督兩窰廠工部郎中孟君瀦募人改葬於故兆東二十步別買石書李公官位表於道而誌石則仍瘞之越十數日予始得聞亟往欲椎拓其文不可得世竟無拓本惜哉聞孟君曾令吏寫一通來而讀之文駢儷頗可誦李公仕契丹子姓皆

通顯而姓氏不載正史恐後之過此地者終不知爲何許人也故記其畧云李公諱內貞字吉美嬀汭人唐莊宗時舉秀才授將仕郎試祕書省校書郎守雁門縣主簿次授蔚州興唐縣主簿次授儒林郎試大理寺丞守嬀州懷來縣丞大聖皇帝兵至迎降加朝散大夫檢校工部尚書兼御史中丞賜紫金魚袋兼屬珊都提舉使嗣聖皇帝改銀青崇祿大夫檢校尚書右僕射兼御史大夫天授皇帝加檢校尚書左僕射燕京留守南面行營都統燕王知其才補充隨使左都押衙中門使兼知廳

勾次攝薊州刺史次授都峯銀冶都監天贊皇帝
改檢校司空兼御史大夫上柱國行太子左衛率
府率保寧十年六月一日薨於盧龍坊私第年八
十以當年八月八日葬於京東燕下鄉海王村先
孃殷氏女有三子後孃何氏女生二男弟僧可延
天順皇帝授普濟大師賜紫長子瓚金紫崇祿大
夫檢校司空南奚界都提紀使兼御史大夫次子
玉燕京都麴院都監金紫崇祿大夫檢校司空兼
御史大夫上柱國次子琰銀青崇祿大夫檢校尚
書右僕射兼御史大夫上柱國前大石銀冶都監

次子玿前遼興軍節度推官將仕郎試祕書省校書郎次子璟攝宜州觀察推官文稱大聖皇帝者遼太祖之尊號也太宗稱嗣聖皇帝世宗稱天授皇帝穆宗稱天順皇帝景宗稱天贊皇帝皆與史合其云燕京留守南面行營都統燕王者耶律牒蠟也本傳不言爲南面行營都統史之闕也中門使蓋留守司之屬而百官志不載屬珊軍應天皇后所置志祇載詳穩司而不及都提舉使銀治都監麴院都監皆南面財賦官志亦遺之皆可補史之闕太子率府職名志稱興宗重熙十四年見率

府率習羅此李公於景宗時授左衛率府率又在
重熙之前矣遼南京城因唐藩鎭之舊唐時憫忠
寺在城內東南隅今之琉璃廠在遼爲城東燕下
鄉正可互證而海王村之名亦好事者所當知也
武億授堂金石文字續跋十二曰以李君歷官考
之遼史百官志初加朝散大夫改銀靑崇祿大夫
階也上柱國勳也志皆無文又兼屬珊都提舉使
考志於北面內載珊軍詳穩司應天皇太后置軍
二十萬選番漢精兵珍美如珊瑚故名而都統所
屬有隨使左都押衙中門使兼知廳勾由都統委

授南面財賦官有銀冶都監志皆不及之非得此誌則奚所稽焉牒蠟見逆臣傳爲行營都統志稱行軍都統亦異文也稱崇祿大夫不言光祿者避太宗諱也

畿輔通志金石畧一日案寰宇訪碑錄作十年六月蓋誤以卒時爲葬時保寧僅十年此首行十八年八字係衍文

世宗甄后廟碑

契丹國志十三日甄后被害後子明記復爲部衆推立葬於醫巫閭山立陵其側建廟樹碑碑文翰

林學士李昞所撰任恆案明記即景宗

統和

建州陀羅尼呪幢

承德府志曰碑爲建州香花邑人所立字畫殊劣亦不詳建置年月（畿輔通志金石略五）

金石分域編曰正書無年月首云奉爲承天太后昭聖皇帝萬歲考承天爲聖宗太后尊號昭聖爲聖宗初即位尊號則幢應在統和初年在建州故城附近境內（同上）

重修獨樂寺觀音閣碑

僧智朴盤山志曰獨樂寺不知創自何代至遼時

重修有翰林院學士承旨劉成碑統和四年孟夏立石其文略曰故尚父秦王請談眞大師入獨樂寺修觀音閣以統和二年冬十月再建上下兩級東西五間南北八架大閣一所重塑十一面觀世音菩薩像（日下舊聞三十一）

京畿金石考上曰正書在薊州翁同山寺中

畿輔碑目曰統和四年劉成撰幷書薊州治西（畿輔通志）

（金石略四）

祐唐寺講堂碑　碑陰　碑側記

盤山志五曰千相寺一名祐唐寺唐開元中建遼

統和五年希悟大師重脩有李仲宣刱建講堂碑

記

周春遼詩話上曰李仲宣與張希顏任恆案指重熙十一年重修法華寺募緣碣

碑辭頗工想當時號爲文士者也

寰宇訪碑錄曰祐唐寺講堂碑李仲宣撰僧德麟

正書統和四年立在直隸薊州

畿輔通志金石畧四曰此碑或作四年或作五年

訪碑錄另有刱建講堂碑爲統和五年立當必有

據

蓺風堂金石目曰碑並額正書統和五年歲次丁

亥四月癸巳朔八日丙時立在薊州本寺碑陰出錢人名正書碑側寺四至記正書

剏建講堂碑銘

寰宇訪碑錄曰行書統和五年立在直隸薊州

雲居寺殘碑

游房山日記曰正書在西峪寺東北碑已仆地字多模糊末有統和八年字畿輔通志金石畧四案西峪寺即西域雲居寺也

室昉墓志

室昉傳曰昉字夢奇南京人統和九年卒年七十五恐人譽過情自志其墓

景宗石像

皇太后石像

聖宗紀四曰統和十二年四月以景宗石像成幸延壽寺飯僧十三年九月奉安景宗及皇太后石像於延芳淀

畿輔通志金石畧三曰皇太后即景宗睿知皇后蕭氏聖宗母也統和二十七年崩此刻於統和十二年乃刻后生時御容若景宗像則追肖者也

魯國夫人陳氏碑

、列女傳曰陳氏營州人涉通經義尤好吟詠考舅

姑閨門和睦親黨推重有六子親教以經後二子抱朴抱質皆以賢位宰相統和十二年卒睿智皇后聞之嗟悼贈魯國夫人刻石以表其行

畿輔通志金石畧六曰遼營州在今昌黎縣境

馬令欽等修塔記

藝風堂金石目曰正書統和十四年歲次丙申三月辛丑朔十八日戊午丙時立

李守英造陀羅尼經幢

又曰八面刻呂德懋正書統和十四年歲次丙申九月戊辰朔十五日壬午丙時立在順天密雲龍

興寺

李氏墳前尊勝陀羅尼幢　施食幢

光緒順天志十七日衍法寺地遼時爲葬所有尊勝陀羅尼幢統和十八年大同軍節度管內觀察處置等使李翊將仕郎守祕書省校書郎李懿建幢墳所爲薦考妣亡靈者又施食幢僅餘半截上刻神像皆乾隆三十六年寺僧掘得

又金石二日衍法寺尊勝經幢存李翊造正書八面刻統和十八年四月立在京師內城阜成門外

衍法寺

又引金石補正曰幢爲李翊所建京畿金石考以爲李懿非李翊史無傳經呪爲不空所譯不空有碑萃編載其文謚曰大辯正廣智三藏和尙此又多一大字

法寶寺幢

京畿金石考上曰仇正己撰統和二十二年立在大興舊城

光緒順天志金石二曰法寶寺經幢佚

爲故和尙造陀羅尼經幢

藝風堂金石目曰八面刻正書統和年歲次乙巳

二月辛卯朔六日丙申丙時立在順天涿州

重修雲居寺一千人邑會後碑

曝書亭集五十一曰右王正智光雲居寺二記共勒一碑遼史聖宗初即位羣臣上尊號曰昭聖皇帝統和元年六月上尊號曰天輔皇帝五年四月上尊號曰至德廣孝昭聖天輔皇帝二十四年十月上尊號曰至德廣孝昭聖天輔皇帝今碑建於二十三年尊號無天輔字是則二十四年十月以前聖宗尊號但云至德廣孝昭聖皇帝如碑所記至二十四年乃合元年尊號天輔字以稱之否則

二十四年所上之號與五年無異何用羣臣復上平竊疑史有誤也

光緒順天志金石二曰判官都官員外郎王教再修雲居寺記存釋智光記並正書統和乙巳歲八月立在房山應曆重修雲居寺碑陰

畿輔通志金石畧四曰統和乙巳乃二十三年非三年也孫氏兩說及樊氏碑目皆脫二十兩字智光或作知光字義本同碑中究作何寫未敢臆斷

遼文存四曰重修雲居寺碑記文即在應曆王正碑後訪碑錄謂在碑陰誤任恆案王正碑立於應曆十五年嗣因兵火傷闕寺院至統和二十三年重修故二記共立一

碑而統書是年建立也續通志京畿金石考寰宇訪碑錄並作三年者誤

甘泉寺新創淨光佛塔記　碑陰

藝風堂金石目曰□庭用撰正書統和二十三年歲次乙巳十月丙子朔立在薊州本寺碑陰功德主智詮等題名正書

千佛洞大悲心陀羅尼呪碑

承德府志曰千佛洞在朝陽縣南八十里入洞數武徑歧而三其一東出有大小石佛像今完者纔七八十尊鏤刻精巧洞外斷碑鐫大悲陀羅尼呪爲遼統和二十三年所造畿輔通志金石畧五

金石分域編曰正書石已斷同上

## 涿州孔廟碑陰記

王惲涿州城移置攷曰予以省覲來涿因拜孔子淸廟辨讀遼統和廿八年州刺史廣陵高公移廟碑陰記云舊廟本在南城東北隅是年刺史高公移置南城東南隅康莊之左因悟置州時展築南城而廣大之日下舊聞二十九補遺引秋澗集

## 觀音庵經幢

鄧善綃上谷訪古記曰在易州城內觀音庵正書推官董整書統和二十八年立幢高一尺七寸八

面面廣三寸五分每面三行行三十一二字不等畿輔通志金石畧十三

蓺風堂金石目曰許延密造陁羅尼眞言幢八面刻先經後記董文整正書統和廿八年歲次庚戌七月戊寅朔九日丙戌晨時立在直隸易州城內

大士庵任恆案整作整辰作晨皆別體字

開泰

奉國寺石幢記

續通志百七十日正書開泰二年立舊在義州

白川州陀羅尼幢記

續通志百七十日正書開泰六年立舊在承德

熱河志曰白川州故城在朝陽縣東北六十七里遼置城內有開泰二年陀羅尼石幢記爲白川州官吏所建畿輔通志金石畧五

潛研堂金石文跋尾六曰興中故城東北六十七里有古城址周不及三里遼白川州地也城中有

遼石幢記首云奉爲神贊天輔皇帝齊天彰德皇后萬歲親王公主千秋文武百僚恆居祿位風調雨順海晏河清一切有情同霑利□按聖宗加上尊號凡六此云神贊天輔皇帝則石幢之立當在開泰以後矣遼史仁德皇后傳稱統和十九年册爲齊天皇后本紀亦同自後別無加上尊號之事史文闕略當據此以補之但不知在何年耳其云親王者大丞相晉國王耶律隆運也記文爲長寧軍節度掌書記儒林郎試大理評事武騎尉王桂撰後有長寧軍節度管內觀察處置等使金紫崇

祿大夫檢校太傅使持節白川州諸軍事白川州刺史兼御史大夫上柱國丁巳下俱闕疑書石人名也遼史地理志川州明王安端置會同三年詔爲白川州安端子察割以大逆誅沒入省曰川州不云省於何年金史則云天祿五年去白字今此幢立于聖宗時猶稱白川州可見金史考之未審也左方列銜可辨識者有銀青崇祿大夫兼監察御史武騎尉商稅麴務都監王元泰銀青崇祿大夫兼監察御史武騎尉同監麴務張翼三司押衙麴務判官兼知商稅事翟可行銀青崇祿大夫檢

校工部尚書兼御史大夫上柱國崔展儒林郎試大理評事守白川州咸康縣令武騎尉王□銀青崇祿大夫檢校左散騎常侍兼殿中侍御史驍騎尉江濤觀察判官儒林郎試大理司直雲騎尉賜緋魚袋田能成管內觀察處置等使金紫崇祿大夫檢校太傅使持節白川州諸軍事白川州刺史兼御史大夫上柱國鉅鹿縣開國子食邑五百戶耿延□諸人於史無所表見惟聖宗紀有昭德軍節度使耿延毅其爲一人與否惜石文斷裂無從知之矣遼史志百官於南面尤略此所載結銜有

散官有檢校官有憲官有試秩有勳有爵有賜有食邑皆史所未詳至商稅麴務都監同監麴務及麴務判官之設百官食貨兩志俱遺之所宜特書以補正史之缺漏也

畿輔通志金石畧五日分域編等皆云開泰六年誤

石香爐題識

周震榮永淸縣志曰縣西高七村有隆興寺明萬曆間雲南道御史傅好禮碑記云遼開泰三年建塔於此明改爲义口村寺曰隆興今塔已無存惟

殿前白石香爐一架高廣尺許形製古朴篆文漫漶不可辨畿輔通志金石畧三

劉□□造陀羅尼經幢

藝風堂金石目曰六面刻先經後記經梵書記正書開泰五年六月立

慈雲寺舍利塔記

山西通志金石記七曰碑文僧和照撰前題雲州天成縣創建無垢淨光法舍利塔記後書開泰八年歲次己未九月甲寅朔丁卯日建蓋沙門紹敗嘗造陀羅尼經幢天成令劉海川為建塔功未竟

而去後令牛洪成之碑記其功德也碑云無垢淨光陀羅尼經者自大唐天册金輪皇帝萬歲元年天竺三藏覩貨羅國沙門彌陀山譯布中夏焉今此碑及幢並存寺中

胡聘之山右石刻叢編十八曰石柱高二尺四寸五分共四面每面廣六寸四分五行行二十五六字不等正書今在天鎮縣城　碑有前宰公文林郎試大理評事□天成縣令武騎尉劉□□大同府志遼天成縣令劉海川劉孟達俱開泰八年以前任碑又云縣令武騎尉牛□□官於闕下府志有

遼天成縣令牛洪即其人搨本多殘缺不可辨府志天鎭縣慈雲寺在西街舊名法華禪寺唐時建遼開泰八年修俱有碑今搨本自時開泰八年五字以下悉皆殘缺應即志所云開泰之碑

慈雲寺經幢

山西通志金石記九曰開泰八年立今在天鎭縣慈雲寺案幢刻無垢淨光陀羅尼經詳見沙門崇雅舍利塔碑

遼文存附錄金石目曰八面刻正書開泰八年立在山西天鎭

朝陽寺石佛

石幢

香爐石座題字

日下舊聞考曰朝陽庵在玉帶衚衕有明嘉靖二十年重修碑稱正德戊寅寺獲石佛一又尊勝呪幢一上刻開皇年號曰朝陽寺云云今石幢猶存庵中上刻爲宛平某西關人也等字按遼史開泰二年改唐幽都爲宛平縣宛平之名自此始今幢有宛平字其爲遼時物無疑開皇之號蓋僞託也舊獲石佛今無存別有香爐石座其製八角角有

三梵字畿輔通志古蹟畧二十五

京畿金石考上曰元尊勝經幢在朝天宮按明碑稱幢上刻開皇年號曰朝陽寺云云今石幢云宛平西關人考宛平遼開泰中改名則非隋幢

畿輔通志金石畧一曰案遼史開泰二年改唐幽都爲宛平此幢無元時年號及人名足證列之於遼尚可坿會而孫書以爲元石何耶

光緒順天志金石二曰尊勝陀羅尼呪幢存年月缺在京師內城玉帶胡同朝陽庵按此幢二面正書六面梵書正書殘缺其可見者第一行爲故□

靈塔記五字第二行爲宛平西關人也父李祥母
王氏師自十一十六字第三行爲寺主爲師施經
受具自後徧習經論於大十六字第四行爲僧臘
二十二荼毘七字第七行爲二十六日建五字第
六行爲法弟比邱尼沙門智勤九字

太平

石人溝古墓碑

承德府志曰石人溝古墓在豐寧縣屬之大閣兒墓無考尚存翁仲遺蹟溝內有石刻太平元年四字蓋遼時古墓也畿輔通志金石畧五

廣濟寺佛殿記

寰宇訪碑錄曰宋璟撰龐可昇正書太平五年三月立在直隸寶坻

洪肇楙寶坻縣志曰廣濟寺在縣西街結構精巧三大士暨環侍諸天神貌奇古乃劉元改塑也有

遼銀青榮祿大夫檢校司徒宋璋佛殿記碑太平五年立今尚存畿輔通志金石畧三

高繼珩蜨階外史一曰廣濟寺在寶坻城內西街遼碑二一銀青榮祿大夫檢校司徒宋璋佛殿記太平五年立今尚存全文載縣志一重熙五年立猶標記碑旁蓋即一碑而上下連書者後斷其半碑下尚有字迹

繆荃孫藝風堂文集六曰遼敕賜廣濟寺碑前銀青崇祿大夫檢校司徒使持節儒州諸軍事儒州刺史兼御史大夫上柱國廣平縣開國男食邑三

百戶宋琼撰攝大定府文學龐可昇書碑陰左側皆邑人題名右側爲重熙五年重修寺題記碑記僧弘演率門人道廣維那王文襲等修寺宇敕賜寺額等事儒州遼地理志隸西京道今直隸宣化府延慶州治大定府隸中京道今喀喇沁右翼南一百里廣平立縣始於唐而省於遼地理志不言何時省入幽都今此碑刻於太平五年而有廣平縣開國男知省縣在太平後矣若宋志之廣平則宛平之訛不足據

蓺風堂金石目曰額正書太平十有一載仲夏五

月五日立任恆棻此作十一年立誤

永興宮都部署韓紹勳題記

藝風堂金石目曰正書太平六年正月十七日立

在房山石經山塔頂

孟化行造陀羅尼經碑

又曰兩面刻正書太平十一年歲次辛未四月立

在涿州塔頂

石城井欄刻字

何崧泰昌黎縣志曰大同山在縣北十八里張各

莊西上有石城東南隅有石井石上鐫太平年造

天井六字大如拳太平遼聖宗年號也畿輔通志金石略六

爲□輔神贊皇帝齊天彰德皇后造佛象幢

藝風堂金石目曰造象八面四十一龕正書在淶水城內大寺任恆案聖宗尊號有神贊天輔等字此所闕字疑是天字

景福

採魏院石塔記

孫承澤春明夢餘錄六十七曰遼景福元年建燕京寶塔寺講律沙門如正述塔在今蕃育署

光緒順天志金石二曰采魏院陁羅尼石塔記存正書在宛平采育營

馬鞍山慧聚寺戒壇碑

京畿金石考上曰虞仲文撰景福元年立在大興縣西山

光緒順天志十七曰萬壽寺在馬鞍山肇自唐武

德中舊名慧聚明正統間易名萬壽寺內戒壇遼咸雍間僧法均建（原注高拱重修寺碑作遼淸寧間）壇前遼碑二又已泐遼碑一起復知樞密院直學士虞仲文撰景福元年立此碑今寺僧猶傳其文而訛脫頗多（任恆案順天金石志書此碑曰佚）

畿輔通志金石畧一曰金石考標題作戒壇碑訪碑錄稱爲馬鞍山石幢今考戒壇寺唐曰慧聚寺明易爲萬壽寺亦曰戒臺寺幢係正書

## 憫忠寺重藏舍利記

日下舊聞考曰法源寺唐曰憫忠明正統中改曰

崇福本朝雍正十一年賜額曰法源今寺壁嵌有

景福元年重藏舍利石刻畿輔通志古蹟畧二十五

重熙

戒壇寺石幢記

寰宇訪碑錄曰正書重熙二年立在直隸大興

節度使聶宗順造象題名

蔚州志曰在城東白樂堡龍神祠正書重熙二年節度使聶宗順造十一字刻象背州中石刻無先於此者明萬曆中甄潔撰碑記云白樂村王某偶憇沙河畔視田間有石像一因負至村西建廟而祀爲龍神畿輔通志金石畧十二

耶律屋質功德碑

耶律屋質傳曰屋質保寧四年五月薨年五十七
帝痛悼輟朝三日後道宗詔上京立祠祭享樹碑
以紀其功云
耶律唐古傳曰唐古字敵隱重熙四年致仕乞勒
其父屋質功於石帝命耶律庶成製文勒石上京
崇孝寺

重修廣濟寺碑側記　碑陰人名

查爲仁盤山紀遊集曰寶坻古廣濟寺殿有透靈
碑碑側記皇朝建號太平十有一載仲夏之月韓
紹孚特建劉可度重熙五年十二月二十九日受

敕碑正面題宋璋撰文縣志載寺有遼碑二此當即是第二碑前一碑太平五年立者已失遼史拾遺十四任恆案太平五年之碑順天志書日存此云已失者誤寶坻縣志曰廣濟寺又一斷碑重熙五年立年號猶標記於碑旁畿輔通志金石畧三

陸心源金石學錄補四曰許宗寅字吾田安徽舉人著書頗富道光乙巳尋得遼重熙五年碑檢校司空撰文任恆案此即宋璋所撰碑惟璋官司徒非司空

畿輔通志金石畧三曰此與前碑皆一人所撰重熙五年於太平五年上距十一年其時相去尚不

遼

光緒順天志金石二曰重修廣濟寺題記存重熙元元立正書在寶坻太平廣濟寺碑側任恆案作元年立誤

藝風堂金石目曰廣濟寺碑重熙五年十月廿日重修碑陰人名正書上有佛像任恆案作十月廿日重修與查氏說異

再修歸義寺經幢記

藝風堂金石目曰僧義則造陀羅尼經幢重熙再修記正書重熙六年二月立

許宋增幣紀功碑

契丹國志八日重熙十年八月宋再命富弼同張

茂先齎書至契丹時契丹固惜盟好特爲虛聲以動宋朝宋方困西夏許予過厚契丹旣歲得金帛五十萬因勒碑紀功

淶水石龜山遵化寺碑

藝風堂金石目曰王寔撰正書重熙十一年歲次壬午辛巳四月八日辰刻立在直隸淶水本寺

重修法華寺募緣碣

蘇志皋固安縣志曰法華寺在縣東二十五里有重熙間重修募緣碣爲張希顏述張翬書文有云時遷歲暮隳殘蠨蝀之梁雨壞風摧打碎鴛鴦之

瓦又云若抽鵝眼之貲必値龍華之會等語遼史拾遺十四

光緒順天志金石二曰法華寺募緣記存張希顏撰張鞏正書重熙十一年立在昌平東北六十里

銀山本寺

憫忠寺石幢

寰宇訪碑錄曰正書重熙十二年立在直隸大興

羅漢院八大靈塔記

藝風堂金石目曰王輪翼撰李□正書並額正書重熙十三年歲次甲申四月壬辰朔八日丙時立在順天平谷三泉寺

落平村沙門德欽造陀羅尼經碑

又曰正書并額重熙拾陸年歲次丁亥立在淶水

西北三十里龍宮山慶化寺

天王寺尊勝陀羅尼石幢

陝志曰天王寺之更名天寧寺宣德十年事也塔

下有碑碑後有尊勝陀羅尼石幢遼重熙十七年

五月立日下舊聞二十一補遺

徐善洽然志曰京師天寧寺塔建於隋開皇末塔

前一石幢上刻尊勝陀羅尼呪遼重熙十七年立

帝京景物略謂是隋開皇物誤矣同上

遼詩話上曰天寧寺陁羅尼幢在廣陵門外重熙十七年前閤門祗候文詠魯王府隨軒掌書記文昌爲父母立

崔村邑衆造陀羅尼經幢

藝風堂金石目曰八面刻正書重熙貳拾壹年歲次壬辰肆月丙子朔十日乙酉乙時立在順天昌平州

馬孝純等造碣

又曰八面刻正書重熙二十三年八月立在順天永淸東北三十里茹葷村大寺按此幢無經無記

僅有人名而已

淶水觀音寺經幢

方立經淶水縣志曰寺在縣境北郭下村遼重熙年建有遼尊勝寺羅尼經幢畿輔通志金石畧五

遼代金石錄卷二終